



UNIONCAMERE  
EMILIA-ROMAGNA

# Movimprese Emilia-Romagna

1° trimestre 2023

Movimenti nel Registro delle imprese  
delle Camere di commercio  
dell'Emilia-Romagna

<http://www.ucer.camcom.it>

## Movimenti nel Registro delle imprese delle Camere di commercio dell'Emilia-Romagna

La pluriennale tendenza alla riduzione della base imprenditoriale regionale, solo interrotta da una fase di espansione tra il primo trimestre 2021 e il secondo del 2022, grazie alle misure di sostegno alle imprese adottate durante la pandemia e alla ripresa che ha fatto seguito alla diffusione della vaccinazione, è ripresa dal terzo trimestre dello scorso anno, poi si è andata rafforzando progressivamente e nei primi tre mesi del 2023 ha condotto alla più rapida caduta della consistenza delle imprese degli ultimi 8 anni.

### Le imprese registrate

Al 31 marzo 2023 le imprese registrate in Emilia-Romagna sono risultate 443.899. Rispetto alla fine del trimestre precedente sono diminuite addirittura di 2.846 unità (-0,6 per cento). I dati della nati-mortalità delle imprese hanno un forte andamento stagionale. L'andamento della consistenza delle imprese nel corso del primo trimestre è solitamente negativo, con tassi elevati sia di natalità, sia di mortalità. Tenuto conto di ciò, la riduzione congiunturale rilevata si è riallineata ai valori prevalenti prima della pandemia. Anche a livello nazionale le imprese registrate sono diminuite sensibilmente rispetto al trimestre precedente, ma in misura lievemente più contenuta (-0,5 per cento).

In regione, rispetto allo stesso trimestre dello scorso anno, sono leggermente aumentate le iscrizioni (8.439), mentre le cessazioni sono salite più rapidamente (11.303). Il tasso di natalità è risalito all'1,9 per cento, ma il tasso di mortalità è aumentato decisamente al 2,5 per cento un livello mai toccato prima dall'avvio della rilevazione dati con l'Ateco 2007.

### Le imprese attive

Alla fine dello scorso marzo le imprese attive si sono ridotte a 395.219 con una diminuzione pari a 4.887 unità (-1,2 per cento) rispetto al termine dello stesso mese dello scorso anno, una perdita che è risultata la più consistente dalla fine del 2014. L'andamento dell'imprenditoria regionale si è allineato a quello riferito a livello nazionale, che nello stesso periodo ha registrato una più lieve flessione delle imprese attive (-1,0 per cento).

### L'andamento per settore di attività economica

La tendenza negativa della base imprenditoriale regionale si è rafforzata in agricoltura, ma si è decisamente accentuata nel commercio e soprattutto nell'industria dove è divenuta particolarmente rilevante. Addirittura, si è invertita in senso negativo la tendenza demografica per le imprese delle costruzioni, mentre la

residua spinta all'aumento per la base imprenditoriale del complesso dei servizi diversi dal commercio si è ridotta a ben poca cosa.

Consideriamo in dettaglio le variazioni. La base imprenditoriale dell'agricoltura, silvicoltura e pesca si è ridotta di 1.128 unità (-2,1 per cento). La variazione è stata determinata sostanzialmente dalla sola agricoltura (-1.203 unità, -2,4 per cento), mentre sono aumentate le attive della pesca e acquacoltura e della silvicoltura.

L'industria ha subito la più rapida riduzione delle imprese (-2,9 per cento), rispetto agli altri macrosettori considerati, anche se non la più consistente (-1.243 unità), con una decisa accelerazione della tendenza negativa che non ha precedenti se non risalendo al primo trimestre del 2010. La perdita subita negli ultimi dodici mesi è venuta dalla sola manifattura (-1.243 imprese, -3,0 per cento) tanto che solo un ottavo dei sottosectori manifatturieri non ha registrato una riduzione delle imprese. Tra i pochi segni positivi solo l'incremento nella riparazione e manutenzione di macchine è risultato sostanziale (+87 unità, +2,3 per cento). Al contrario, i principali contributi negativi sono venuti ancora una volta, in primo luogo dall'industria della moda (-402 imprese, -6,6 per cento), in particolare, dal comparto delle confezioni (-302 unità, -7,1 per cento) con percentuali prossime a quelle di una decimazione, ma è stata notevolmente rapida anche la riduzione della base imprenditoriale nel tessile (-5,2 per cento) e nella pelletteria (-5,8 per cento). Quindi un contributo notevole alla diminuzione delle imprese attive è arrivato dal settore della fabbricazione di prodotti in metallo, esclusi macchinari e apparecchiature (-254 unità, -2,5 per cento), anche se ha avuto una consistenza inferiore e un passo decisamente più contenuto rispetto a quanto sperimentato dal settore moda. Infine, anche le imprese attive nella fabbricazione di macchinari e apparecchiature nca hanno subito un duro colpo con una riduzione di 160 imprese e con una sensibile accelerazione della tendenza negativa (-4,1 per cento) che ha avuto una velocità che trova pari solo in quella registrata nei primi tre mesi del 2010. È poi da sottolineare che anche un settore conosciuto per la sua stabilità come quello dell'industria alimentare ha accusato una consistente diminuzione delle imprese (-113 imprese, -2,5 per cento) tanto che questa flessione ha avuto un ritmo senza precedenti per il settore.

Tra i macrosettori considerati, è l'insieme del commercio all'ingrosso e al dettaglio e della riparazione di autoveicoli e motocicli ad avere subito la più consistente riduzione delle imprese avendone perso 2.136, che anche per questo macrosettorio è risultata la più rapida di sempre (-2,5 per cento). La perdita è stata determinata dal commercio al dettaglio (-1.206 unità, -2,8 per cento) e in misura minore da quello all'ingrosso (-878 unità, -2,6 per cento), mentre la base imprenditoriale del

commercio e riparazione di autoveicoli e motocicli ha nuovamente contenuto la riduzione (-52 unità, -0,5 per cento).

All'accelerazione della tendenza negativa complessiva ha contribuito addirittura l'inversione della tendenza demografica per le imprese delle costruzioni. La base imprenditoriale delle costruzioni si era ridotta per un decennio, ma dal terzo trimestre del 2020 aveva ripreso ad aumentare arrivando a fare registrare un notevole ritmo di crescita grazie agli evidenti benefici delle misure di incentivazione governative, poi dalla primavera dello scorso anno la tendenza positiva è andata progressivamente rallentando e nel trimestre in esame si è invertita con decisione determinando una diminuzione tendenziale delle attive di 688 unità (-1,0 per cento). La riduzione si è concentrata tra le imprese che effettuano lavori di costruzione specializzati (-429 unità), che sono quelle più attive nelle ristrutturazioni e nei piccoli interventi, ma con un tasso di variazione relativamente contenuto (-0,9 per cento), mentre per le attive nella costruzione di edifici, che avevano già invertito la tendenza lo scorso trimestre, il ritmo della discesa si è fatto più rapido (-1,5 per cento), anche se la perdita in valore assoluto (-247 unità) è risultata più contenuta di quella del settore precedente.

Infine, poiché la flessione della base imprenditoriale nel complesso dei servizi (1.828 unità -0,8 per cento) è da attribuire completamente al settore del commercio, emerge chiaramente che solo l'insieme delle imprese attive negli altri servizi diversi dal commercio ha continuato a crescere (+308 imprese), anche se con una decisa riduzione del ritmo dell'espansione (+0,2 per cento). Il risultato positivo in questo macrosettore è stato ottenuto nonostante la riduzione delle imprese attive nei servizi di alloggio e ristorazione e nel trasporto e magazzinaggio. In particolare, la base imprenditoriale dei servizi di alloggio e ristorazione ha fatto un deciso passo indietro

(-505 unità, +1,7 per cento), effetto tardivo della pandemia prima e del notevole aumento dei costi dell'energia poi, che è derivato dalla riduzione delle imprese della ristorazione (-549 unità, -2,2 per cento) che ha surclassato il lieve aumento di quelle dei servizi di alloggio (+0,9 per cento). Le imprese del trasporto e magazzinaggio hanno accentuato la loro tendenza negativa (-328 unità, -2,6 per cento), che è stata determinata sostanzialmente dal solo ambito del trasporto terrestre (-322 unità, -3,0 per cento). Il ritmo della riduzione della base imprenditoriale è risultato il più elevato dalla seconda metà del 2015 a sottolineare le difficoltà delle imprese del settore che nell'ultimo anno hanno dovuto affrontare l'elevato incremento del costo dei carburanti.

Tutti gli altri settori dei servizi hanno dato segnali positivi anche di una certa ampiezza. Le imprese delle altre attività dei servizi sono solo leggermente aumentate in quanto la crescita registrata nelle altre attività di servizi alla persona (+143 unità), non più gravate dalle misure di contenimento a seguito della pandemia, è stata in parte controbilanciata dalla riduzione delle imprese dei servizi di riparazione di computer e di beni per uso personale (-74 unità).

Ma soprattutto, nonostante chiari segni di decelerazione, il maggiore incremento in termini assoluti è nuovamente venuto dalla crescita delle imprese delle attività professionali, scientifiche e tecniche (+404 unità, +2,4 per cento), derivante dall'incremento dalle imprese che svolgono attività di direzione aziendale e di consulenza gestionale (+262 unità, +4,5 per cento), che comprendono sia le attività delle holding operative nella gestione, sia le attività dei consulenti che le aziende alla ricerca di competenze impiegano sempre più, sia che siano esterni, sia che si tratti di ex interni. Sempre in termini assoluti sono venuti poi l'apporto della crescita delle attive dell'immobiliare (216 unità, +0,8 per cento) e quello derivante dal proseguire della tendenza a un sostenuto aumento delle imprese delle attività finanziarie e assicurative (+175 unità, +1,8 per cento), originato soprattutto dal rafforzamento del boom delle attività dei servizi finanziari escluse le assicurazioni (+141 unità, +7,5 per cento).

#### L'andamento per forma giuridica

Se si considerano i flussi tendenziali per forma giuridica delle imprese appare evidente come l'accelerazione della tendenza negativa delle imprese attive si sia tradotta in un'accentuazione della consistente tendenza negativa per le ditte individuali (-4.711 unità, -2,1 per cento), che ha avuto un ritmo senza precedenti dalla primavera del 2014, dopo che nei due trimestri tra fine 2021 e inizio 2022 una coppia di contenuti aumenti tendenziali aveva interrotto più di quattordici anni di continua riduzione delle imprese costituite con questa forma giuridica. Inoltre, si è rafforzato l'apporto negativo che ha continuato a provenire dall'andamento delle società di persone che sono diminuite di 1.818 unità (-2,6 per cento), anche se con un passo non particolarmente elevato rispetto alle esperienze del passato, in particolare, del 2019. Infine, si è consolidata anche la tendenza alla riduzione delle società costituite con altre forme, prevalentemente date da cooperative e consorzi, che sono diminuite dell'1,6 per cento. L'aumento della consistenza delle società di capitale è comunque proseguito grazie all'attrattività della normativa delle società a responsabilità limitata, semplificata in particolare.

### Ulteriori approfondimenti

Analisi

<https://www.ucer.camcom.it/studi-e-statistica/analisi/demografia-imprese>

Banca dati nazionali, regionali e provinciali

<https://www.ucer.camcom.it/studi-e-statistica/bd/registro/imprese-registrate-attive>

## Indice delle tavole

|   | Pag. |
|---|------|
| Le imprese registrate   |      |
| Serie storica dello stock delle imprese registrate e dei tassi di variazione congiunturale(1) e tendenziale(2)  | 6    |
| Serie storica delle imprese registrate e dei flussi nel trimestre: iscrizioni, cessazioni e variazioni e tassi congiunturali(1).                          | 7    |
| Serie storiche delle iscrizioni, delle cessazioni e dei saldi demografici nel trimestre   | 8    |
| Serie storiche dei tassi congiunturali(1) di natalità, mortalità e di sviluppo demografico delle imprese nel trimestre                                    | 8    |
| Imprese registrate e flussi nel trimestre: iscrizioni, cessazioni, variazioni e tassi congiunturali(1), per forma giuridica e macro-settore.              | 9    |
| Imprese registrate e flussi nel trimestre: iscrizioni, cessazioni, variazioni e tassi congiunturali(1), per divisioni di attività.                        | 10   |
| Imprese registrate e flussi nel trimestre: iscrizioni, cessazioni, variazioni e tassi congiunturali(1), per settori di attività.                          | 11   |
| Le imprese attive   |      |
| Imprese attive: serie storica dello stock e del tasso di variazione tendenziale(1).   | 16   |
| Imprese attive per macro-settore di attività e forma giuridica: stock e composizione(1)(2), flussi e tassi di variazione percentuali tendenziali(3).      | 17   |
| Serie storica delle imprese attive per macro-settori, stock e quote di composizione(1), flussi e tassi di variazione percentuali tendenziali(2).          | 18   |
| Imprese attive in agricoltura: serie storica dello stock e del tasso di variazione tendenziale(1).  | 19   |
| Imprese attive nell'industria: serie storica dello stock e del tasso di variazione tendenziale(1).  | 20   |
| Imprese attive nelle costruzioni: serie storica dello stock e del tasso di variazione tendenziale(1).   | 21   |
| Imprese attive nel commercio: serie storica dello stock e del tasso di variazione tendenziale(1).   | 22   |
| Imprese attive negli altri servizi (no commercio): serie storica dello stock e del tasso di variazione tendenziale(1).                                    | 23   |
| Imprese attive: serie storica della differenza tendenziale(1) per macro settore di attività economica.  | 24   |
| Composizione per settore di attività economica delle imprese attive (quote percentuali).  | 25   |
| Serie storica delle imprese attive per forma giuridica, stock e quote di composizione(1), flussi e tassi di variazione percentuali tendenziali(2).        | 26   |
| Imprese attive: serie storica della differenza tendenziale(1) per forma giuridica delle imprese.  | 27   |
| Serie storica della composizione per forma giuridica delle imprese attive (quote percentuali).  | 28   |
| Composizione per forma giuridica delle imprese attive per divisioni di attività (quote percentuali), al 1° trimestre 2023.                                | 29   |
| Imprese attive per divisione di attività e forma giuridica: stock e quote di composizione(1)(2), flussi e tassi di variazione percentuali tendenziali(3). | 30   |
| Imprese attive per sezione di attività e forma giuridica: stock e quote di composizione(1)(2), flussi e tassi di variazione percentuali tendenziali(3).   | 31   |

Le imprese registrate

Serie storica dello stock delle imprese registrate e dei tassi di variazione congiunturale(1) e tendenziale(2)

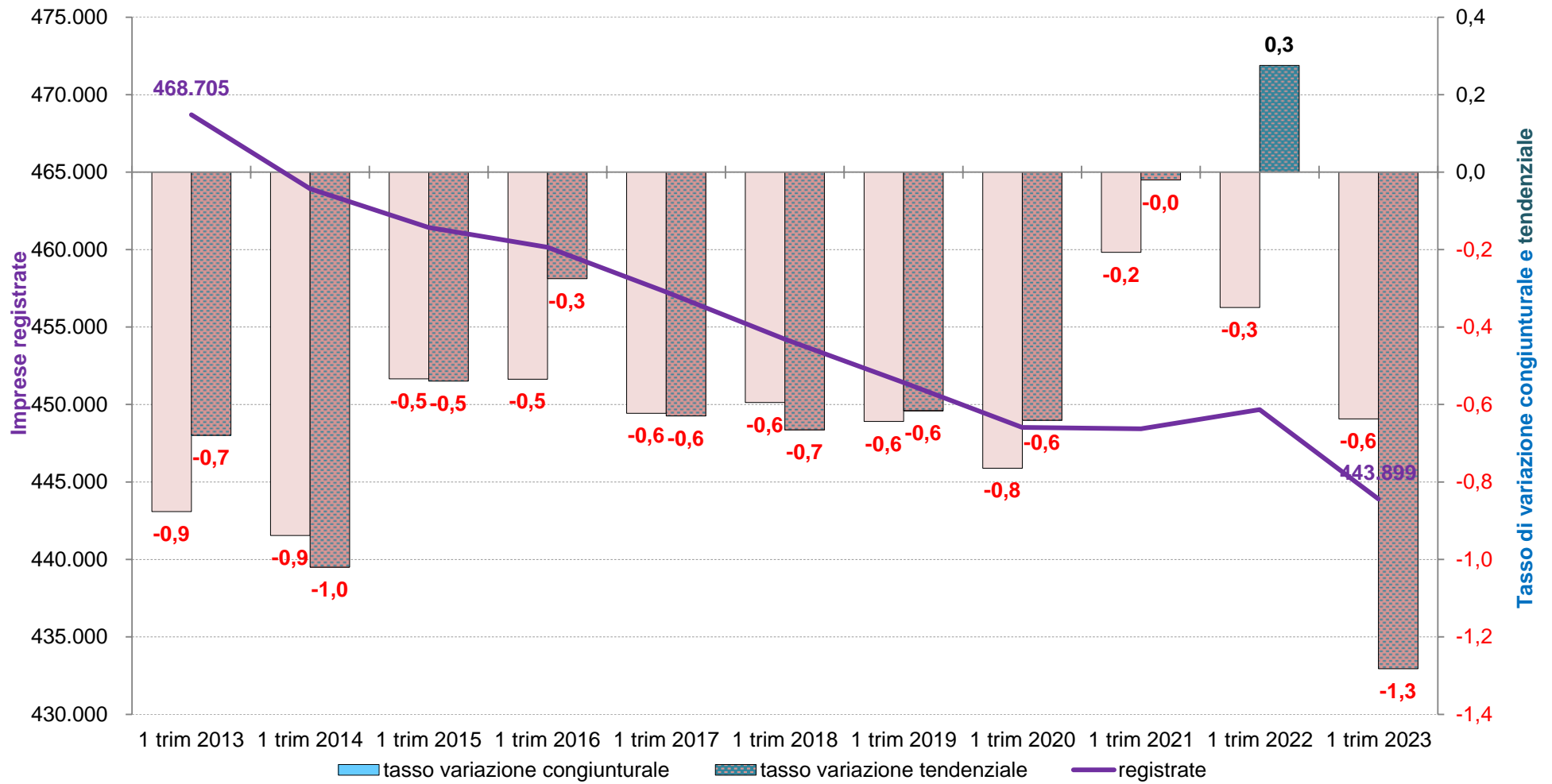

(1) Rispetto al trimestre precedente. (2) Rispetto allo stesso trimestre dell'anno precedente.

Elaborazioni Unioncamere Emilia-Romagna su dati InfoCamere Movimprese

Serie storica delle imprese registrate e dei flussi nel trimestre: iscrizioni, cessazioni e variazioni e tassi congiunturali(1).

| Periodo     | Imprese<br>Registrate<br>Numero | Flussi |       |                |       |            |       |        |       |            |       |
|-------------|---------------------------------|--------|-------|----------------|-------|------------|-------|--------|-------|------------|-------|
|             |                                 | Totale |       | Nati-mortalità |       |            |       |        |       | Variazioni |       |
|             |                                 | N.     | Tasso | Iscrizioni     |       | Cessazioni |       | Saldo  |       | N.         | Tasso |
|             |                                 |        |       | N.             | Tasso | N.         | Tasso | N.     | Tasso |            |       |
| 1 trim 2013 | 468.705                         | -4.144 | -0,88 | 9.576          | 2,03  | 13.596     | 2,88  | -4.020 | -0,85 | -124       | -0,03 |
| 1 trim 2014 | 463.925                         | -4.393 | -0,94 | 9.275          | 1,98  | 12.798     | 2,73  | -3.523 | -0,75 | 95         | 0,02  |
| 1 trim 2015 | 461.421                         | -2.476 | -0,53 | 9.081          | 1,96  | 11.612     | 2,50  | -2.531 | -0,55 | 55         | 0,01  |
| 1 trim 2016 | 460.152                         | -2.473 | -0,53 | 8.762          | 1,89  | 11.285     | 2,44  | -2.523 | -0,55 | 50         | 0,01  |
| 1 trim 2017 | 457.255                         | -2.865 | -0,62 | 8.746          | 1,90  | 11.687     | 2,54  | -2.941 | -0,64 | 76         | 0,02  |
| 1 trim 2018 | 454.212                         | -2.717 | -0,59 | 8.525          | 1,87  | 11.275     | 2,47  | -2.750 | -0,60 | 33         | 0,01  |
| 1 trim 2019 | 451.413                         | -2.925 | -0,64 | 8.590          | 1,89  | 11.569     | 2,55  | -2.979 | -0,66 | 54         | 0,01  |
| 1 trim 2020 | 448.521                         | -3.455 | -0,76 | 7.192          | 1,59  | 10.687     | 2,36  | -3.495 | -0,77 | 40         | 0,01  |
| 1 trim 2021 | 448.430                         | -931   | -0,21 | 7.757          | 1,73  | 8.741      | 1,95  | -984   | -0,22 | 53         | 0,01  |
| 1 trim 2022 | 449.665                         | -1.577 | -0,35 | 7.864          | 1,74  | 9.482      | 2,10  | -1.618 | -0,36 | 41         | 0,01  |
| 1 trim 2023 | 443.899                         | -2.846 | -0,64 | 8.439          | 1,89  | 11.303     | 2,53  | -2.864 | -0,64 | 18         | 0,00  |

(1) Rispetto allo stock delle imprese registrate del trimestre precedente.

Elaborazioni Unioncamere Emilia-Romagna su dati InfoCamere Movimprese

Serie storiche delle iscrizioni, delle cessazioni e dei saldi demografici nel trimestre

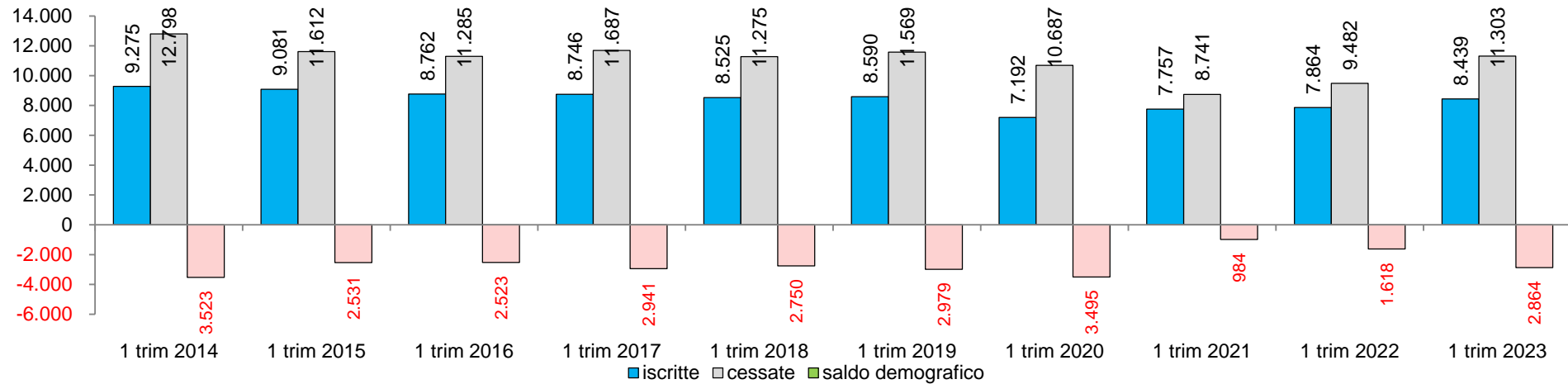

Serie storiche dei tassi congiunturali(1) di natalità, mortalità e di sviluppo demografico delle imprese nel trimestre

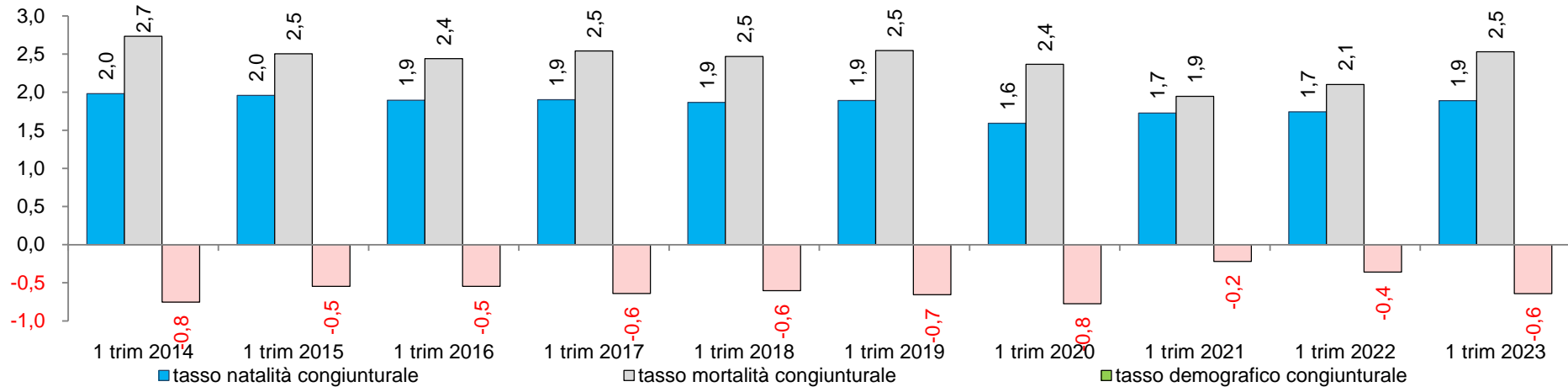

(1) Rispetto al trimestre precedente.

Elaborazioni Unioncamere Emilia-Romagna su dati InfoCamere Movimprese



Imprese registrate e flussi nel trimestre: iscrizioni, cessazioni, variazioni e tassi congiunturali(1), per forma giuridica e macro-settore.

|                        | Imprese registrate |              | Flussi        |             |                |            |               |            |               |             |            |             |
|------------------------|--------------------|--------------|---------------|-------------|----------------|------------|---------------|------------|---------------|-------------|------------|-------------|
|                        | Numero             | Quota        | Totale        |             | Nati-mortalità |            |               |            |               |             | Variazioni |             |
|                        |                    |              | N.            | Tasso       | Iscrizioni     |            | Cessazioni    |            | Saldo         |             | N.         | Tasso       |
|                        |                    |              |               |             | N.             | Tasso      | N.            | Tasso      | N.            | Tasso       |            |             |
| <b>Forma giuridica</b> |                    |              |               |             |                |            |               |            |               |             |            |             |
| Società di capitale    | 127.843            | 28,8         | 397           | 0,3         | 2.191          | 1,7        | 1.950         | 1,5        | 241           | 0,2         | 156        | 0,12        |
| Società di persone     | 82.698             | 18,6         | -651          | -0,8        | 500            | 0,6        | 1.003         | 1,2        | -503          | -0,6        | -148       | -0,18       |
| Ditte individuali      | 221.409            | 49,9         | -2.488        | -1,1        | 5.664          | 2,5        | 8.162         | 3,6        | -2.498        | -1,1        | 10         | 0,00        |
| Altre forme societarie | 11.949             | 2,7          | -104          | -0,9        | 84             | 0,7        | 188           | 1,6        | -104          | -0,9        | 0          | 0,00        |
| <b>Macro-settori</b>   |                    |              |               |             |                |            |               |            |               |             |            |             |
| Agricoltura            | 52.731             | 11,9         | -781          | -1,5        | 541            | 1,0        | 1.366         | 2,6        | -825          | -1,5        | 44         | 0,08        |
| Industria              | 47.215             | 10,6         | -494          | -1,0        | 547            | 1,1        | 1.176         | 2,5        | -629          | -1,3        | 135        | 0,28        |
| Costruzioni            | 71.946             | 16,2         | -486          | -0,7        | 1.615          | 2,2        | 2.292         | 3,2        | -677          | -0,9        | 191        | 0,26        |
| - Commercio            | 91.996             | 20,7         | -1.054        | -1,1        | 1.232          | 1,3        | 2.588         | 2,8        | -1.356        | -1,5        | 302        | 0,32        |
| - Altri servizi        | 180.011            | 40,6         | -31,0         | -0,0        | 4.504          | 2,5        | 3.881         | 2,2        | 623           | 0,3         | -654       | -0,36       |
| Servizi                | 272.007            | 61,3         | -1.085        | -0,4        | 5.736          | 2,1        | 6.469         | 2,4        | -733          | -0,3        | -352       | -0,13       |
| <b>Totale</b>          | <b>443.899</b>     | <b>100,0</b> | <b>-2.846</b> | <b>-0,6</b> | <b>8.439</b>   | <b>1,9</b> | <b>11.303</b> | <b>2,5</b> | <b>-2.864</b> | <b>-0,6</b> | <b>18</b>  | <b>0,00</b> |

(1) Rispetto allo stock delle imprese registrate del trimestre precedente.

Elaborazioni Unioncamere Emilia-Romagna su dati InfoCamere Movimprese

## Imprese registrate e flussi nel trimestre: iscrizioni, cessazioni, variazioni e tassi congiunturali(1), per divisioni di attività.

| Cod. | Divisione<br>Denominazione  | Imprese registrate |       | Flussi |       |                |       |            |       |            |       | Variazioni |        |
|------|---|--------------------|-------|--------|-------|----------------|-------|------------|-------|------------|-------|------------|--------|
|      |   | Numero             | Quota | Totale |       | Nati-mortalità |       |            |       | Variazioni |       |            |        |
|      |   |                    |       | N.     | Tasso | Iscrizioni     |       | Cessazioni |       | Saldo      |       | N.         | Tasso  |
|      |   |                    |       |        |       | N.             | Tasso | N.         | Tasso | N.         | Tasso |            |        |
| A    | Agricoltura, silvicoltura pesca                                   | 52.731             | 11,9  | -781   | -1,5  | 541            | 1,0   | 1.366      | 2,6   | -825       | -1,5  | 44         | 0,08   |
| B    | Estrazione di minerali da cave e miniere                          | 161                | 0,0   | -2     | -1,2  | 1              | 0,6   | 5          | 3,1   | -4         | -2,5  | 2          | 1,23   |
| C    | Attività manifatturiere   | 45.526             | 10,3  | -481   | -1,0  | 541            | 1,2   | 1.150      | 2,5   | -609       | -1,3  | 128        | 0,28   |
| D    | Forn. di energia elettrica, gas, vapore e aria condizionata       | 880                | 0,2   | -7     | -0,8  | 4              | 0,5   | 15         | 1,7   | -11        | -1,2  | 4          | 0,45   |
| E    | Forn. di acqua; reti fognarie, gestione dei rifiuti e risanamento | 648                | 0,1   | -4     | -0,6  | 1              | 0,2   | 6          | 0,9   | -5         | -0,8  | 1          | 0,15   |
| F    | Costruzioni   | 71.946             | 16,2  | -486   | -0,7  | 1.615          | 2,2   | 2.292      | 3,2   | -677       | -0,9  | 191        | 0,26   |
| G    | Commercio (ingrosso e dettaglio) riparazione (autov. motocicli    | 91.996             | 20,7  | -1.054 | -1,1  | 1.232          | 1,3   | 2.588      | 2,8   | -1.356     | -1,5  | 302        | 0,32   |
| H    | Trasporto e magazzinaggio   | 13.837             | 3,1   | -150   | -1,1  | 56             | 0,4   | 304        | 2,2   | -248       | -1,8  | 98         | 0,70   |
| I    | Attività dei servizi alloggio e ristorazione                      | 34.845             | 7,8   | -246   | -0,7  | 343            | 1,0   | 776        | 2,2   | -433       | -1,2  | 187        | 0,53   |
| J    | Servizi di informazione e comunicazione                           | 10.173             | 2,3   | -5     | -0,0  | 208            | 2,0   | 259        | 2,5   | -51        | -0,5  | 46         | 0,45   |
| K    | Attività finanziarie e assicurative                               | 9.983              | 2,2   | 13     | 0,1   | 202            | 2,0   | 237        | 2,4   | -35        | -0,4  | 48         | 0,48   |
| L    | Attività immobiliari  | 30.980             | 7,0   | 82     | 0,3   | 182            | 0,6   | 364        | 1,2   | -182       | -0,6  | 264        | 0,85   |
| M    | Attività professionali, scientifiche e tecniche                   | 18.930             | 4,3   | 62     | 0,3   | 455            | 2,4   | 489        | 2,6   | -34        | -0,2  | 96         | 0,51   |
| N    | Noleggio, agenzie di viaggio, servizi di supporto alle imprese    | 14.297             | 3,2   | 42     | 0,3   | 365            | 2,6   | 414        | 2,9   | -49        | -0,3  | 91         | 0,64   |
| O    | Amm. pubblica e difesa; assicurazione sociale obbligatoria        | 7                  | 0,0   | 0      | 0,0   | 0              | 0,0   | 0          | 0,0   | 0          | 0,0   | 0          | 0,00   |
| P    | Istruzione  | 2.063              | 0,5   | 22     | 1,1   | 38             | 1,9   | 29         | 1,4   | 9          | 0,4   | 13         | 0,64   |
| Q    | Sanità' e assistenza sociale                                      | 2.892              | 0,7   | -4     | -0,1  | 19             | 0,7   | 34         | 1,2   | -15        | -0,5  | 11         | 0,38   |
| R    | Attività artistiche, sportive, di intrattenimento e divertimento  | 6.908              | 1,6   | -58    | -0,8  | 52             | 0,7   | 142        | 2,0   | -90        | -1,3  | 32         | 0,46   |
| S    | Altre attività di servizi   | 18.869             | 4,3   | -37    | -0,2  | 299            | 1,6   | 421        | 2,2   | -122       | -0,6  | 85         | 0,45   |
| T    | Famiglie e convivenze come datori di lavoro e produzione          | 1                  | 0,0   | 0      | 0,0   | 0              | 0,0   | 0          | 0,0   | 0          | 0,0   | 0          | 0,00   |
| U    | Organizzazioni ed organismi extraterritoriali                     | 0                  | 0,0   | 0      | n.c.  | 0              | n.c.  | 0          | n.c.  | 0          | n.c.  | 0          | n.c.   |
| NC   | Imprese non classificate  | 16.226             | 3,7   | 248    | 1,6   | 2.285          | 14,3  | 412        | 2,6   | 1.873      | 11,7  | -1.625     | -10,17 |
| TOT  | TOTALE  | 443.899            | 100,0 | -2.846 | -0,6  | 8.439          | 1,9   | 11.303     | 2,5   | -2.864     | -0,6  | 18         | 0,00   |

(1) Rispetto allo stock delle imprese registrate del trimestre precedente.

Elaborazioni Unioncamere Emilia-Romagna su dati InfoCamere Movimprese

## Imprese registrate e flussi nel trimestre: iscrizioni, cessazioni, variazioni e tassi congiunturali(1), per settori di attività.

| Settore di attività |  | Imprese registrate |       | Flussi |       |                |       |            |       |            |       |    |       |
|---------------------|--|--------------------|-------|--------|-------|----------------|-------|------------|-------|------------|-------|----|-------|
| Cod.                | Denominazione  | Numero             | Quota | Totale |       | Nati-mortalità |       |            |       | Variazioni |       |    |       |
|                     |  |                    |       | N.     | Tasso | Iscrizioni     |       | Cessazioni |       | Saldo      |       | N. | Tasso |
|                     |  |                    |       |        |       | N.             | Tasso | N.         | Tasso | N.         | Tasso |    |       |
| A 01                | Coltivaz agricole, produz. animali, caccia, servizi connessi       | 49.632             | 11,2  | -799   | -1,6  | 491            | 1,0   | 1.322      | 2,6   | -831       | -1,6  | 32 | 0,06  |
| A 02                | Silvicoltura ed utilizzo di aree forestali                         | 675                | 0,2   | 1      | 0,1   | 11             | 1,6   | 12         | 1,8   | -1         | -0,1  | 2  | 0,30  |
| A 03                | Pesca e acquacoltura   | 2.424              | 0,5   | 17     | 0,7   | 39             | 1,6   | 32         | 1,3   | 7          | 0,3   | 10 | 0,42  |
| B 05                | Estrazione di carbone (esclusa torba)                              | 1                  | 0,0   | 0      | 0,0   | 0              | 0,0   | 0          | 0,0   | 0          | 0,0   | 0  | 0,00  |
| B 06                | Estraz.di petrolio greggio e di gas naturale                       | 3                  | 0,0   | 0      | 0,0   | 0              | 0,0   | 0          | 0,0   | 0          | 0,0   | 0  | 0,00  |
| B 07                | Estrazione di minerali metalliferi                                 | 1                  | 0,0   | 0      | 0,0   | 0              | 0,0   | 0          | 0,0   | 0          | 0,0   | 0  | 0,00  |
| B 08                | Altre attività di estrazione di minerali da cave e miniere         | 147                | 0,0   | -2     | -1,3  | 1              | 0,7   | 5          | 3,4   | -4         | -2,7  | 2  | 1,34  |
| B 09                | Attività dei servizi di supporto all'estrazione                    | 9                  | 0,0   | 0      | 0,0   | 0              | 0,0   | 0          | 0,0   | 0          | 0,0   | 0  | 0,00  |
| C 10                | Industrie alimentari   | 5.104              | 1,1   | -22    | -0,4  | 33             | 0,6   | 82         | 1,6   | -49        | -1,0  | 27 | 0,53  |
| C 11                | Industria delle bevande  | 219                | 0,0   | 3      | 1,4   | 2              | 0,9   | 2          | 0,9   | 0          | 0,0   | 3  | 1,39  |
| C 12                | Industria del tabacco  | 0                  | 0,0   | 0      | n.c.  | 0              | n.c.  | 0          | n.c.  | 0          | n.c.  | 0  | n.c.  |
| C 13                | Industrie tessili  | 1.108              | 0,2   | -26    | -2,3  | 21             | 1,9   | 46         | 4,1   | -25        | -2,2  | -1 | -0,09 |
| C 14                | Confezione di abbigliamento; confez. in pelle e pelliccia          | 4.521              | 1,0   | -145   | -3,1  | 69             | 1,5   | 217        | 4,7   | -148       | -3,2  | 3  | 0,06  |
| C 15                | Fabbricazione di articoli in pelle e simili                        | 897                | 0,2   | -21    | -2,3  | 8              | 0,9   | 31         | 3,4   | -23        | -2,5  | 2  | 0,22  |
| C 16                | Industria del legno, prodotti in legno e sughero (no mobili)       | 1.983              | 0,4   | -19    | -0,9  | 15             | 0,7   | 34         | 1,7   | -19        | -0,9  | 0  | 0,00  |
| C 17                | Fabbricazione di carta e di prodotti di carta                      | 350                | 0,1   | -5     | -1,4  | 4              | 1,1   | 9          | 2,5   | -5         | -1,4  | 0  | 0,00  |
| C 18                | Stampa e riproduzione di supporti registrati                       | 1.321              | 0,3   | -17    | -1,3  | 9              | 0,7   | 28         | 2,1   | -19        | -1,4  | 2  | 0,15  |
| C 19                | Fabbricaz di coke, prodotti della raffinazione del petrolio        | 8                  | 0,0   | 0      | 0,0   | 0              | 0,0   | 0          | 0,0   | 0          | 0,0   | 0  | 0,00  |
| C 20                | Fabbricazione di prodotti chimici                                  | 548                | 0,1   | -4     | -0,7  | 1              | 0,2   | 11         | 2,0   | -10        | -1,8  | 6  | 1,09  |
| C 21                | Fabbricaz. di farmaceutici di base e preparati farmaceutici        | 51                 | 0,0   | -1     | -1,9  | 0              | 0,0   | 1          | 1,9   | -1         | -1,9  | 0  | 0,00  |
| C 22                | Fabbricazione di articoli in gomma e materie plastiche             | 1.169              | 0,3   | -10    | -0,8  | 14             | 1,2   | 25         | 2,1   | -11        | -0,9  | 1  | 0,08  |
| C 23                | Fabbricaz. di altri prodotti da minerali non metalliferi           | 1.577              | 0,4   | -26    | -1,6  | 18             | 1,1   | 44         | 2,7   | -26        | -1,6  | 0  | 0,00  |
| C 24                | Metallurgia  | 280                | 0,1   | -8     | -2,8  | 2              | 0,7   | 9          | 3,1   | -7         | -2,4  | -1 | -0,35 |
| C 25                | Fabbricaz di prodotti in metallo (no macchinari, attrezzature)     | 10.914             | 2,5   | -90    | -0,8  | 137            | 1,2   | 256        | 2,3   | -119       | -1,1  | 29 | 0,26  |
| C 26                | Fab. computer, elettronica, ottica, elettromed., misura, orologi   | 962                | 0,2   | -10    | -1,0  | 10             | 1,0   | 17         | 1,7   | -7         | -0,7  | -3 | -0,31 |
| C 27                | Fab apparecchi. elettriche e apparecchi. domestiche non elettriche | 1.229              | 0,3   | -20    | -1,6  | 9              | 0,7   | 30         | 2,4   | -21        | -1,7  | 1  | 0,08  |
| C 28                | Fabbricazione di macchinari ed apparecchiature nca                 | 4.314              | 1,0   | -63    | -1,4  | 17             | 0,4   | 86         | 2,0   | -69        | -1,6  | 6  | 0,14  |

## Imprese registrate e flussi nel trimestre: iscrizioni, cessazioni, variazioni e tassi congiunturali(1), per settori di attività.

| Cod. | Settore di attività<br>Denominazione                            | Imprese registrate |       | Flussi |       |                |       |            |       |       |       |            |       |
|------|---|--------------------|-------|--------|-------|----------------|-------|------------|-------|-------|-------|------------|-------|
|      |   | Numero             | Quota | Totale |       | Nati-mortalità |       |            |       |       |       | Variazioni |       |
|      |   |                    |       | N.     | Tasso | Iscrizioni     |       | Cessazioni |       | Saldo |       | N.         | Tasso |
|      |   |                    |       |        |       | N.             | Tasso | N.         | Tasso | N.    | Tasso |            |       |
| C 29 | Fabbricazione di autoveicoli, rimorchi e semirimorchi           | 437                | 0,1   | -3     | -0,7  | 3              | 0,7   | 10         | 2,3   | -7    | -1,6  | 4          | 0,91  |
| C 30 | Fabbricazione di altri mezzi di trasporto                       | 382                | 0,1   | -11    | -2,8  | 2              | 0,5   | 13         | 3,3   | -11   | -2,8  | 0          | 0,00  |
| C 31 | Fabbricazione di mobili   | 1.536              | 0,3   | -10    | -0,6  | 22             | 1,4   | 38         | 2,5   | -16   | -1,0  | 6          | 0,39  |
| C 32 | Altre industrie manifatturiere                                  | 2.595              | 0,6   | -28    | -1,1  | 30             | 1,1   | 64         | 2,4   | -34   | -1,3  | 6          | 0,23  |
| C 33 | Riparaz., manutenz., installaz. di macchine, apparecchiature    | 4.021              | 0,9   | 55     | 1,4   | 115            | 2,9   | 97         | 2,4   | 18    | 0,5   | 37         | 0,93  |
| D 35 | Fornitura di energia elettrica, gas, vapore e aria condizionata | 880                | 0,2   | -7     | -0,8  | 4              | 0,5   | 15         | 1,7   | -11   | -1,2  | 4          | 0,45  |
| E 36 | Raccolta, trattamento e fornitura di acqua                      | 45                 | 0,0   | 1      | 2,3   | 0              | 0,0   | 0          | 0,0   | 0     | 0,0   | 1          | 2,27  |
| E 37 | Gestione delle reti fognarie                                    | 156                | 0,0   | 0      | 0,0   | 0              | 0,0   | 0          | 0,0   | 0     | 0,0   | 0          | 0,00  |
| E 38 | Raccolta, trattamento, smaltimento rifiuti; recupero materiali  | 388                | 0,1   | -3     | -0,8  | 1              | 0,3   | 5          | 1,3   | -4    | -1,0  | 1          | 0,26  |
| E 39 | Attività di risanamento e altri servizi di gestione dei rifiuti | 59                 | 0,0   | -2     | -3,3  | 0              | 0,0   | 1          | 1,6   | -1    | -1,6  | -1         | -1,64 |
| F 41 | Costruzione di edifici  | 19.230             | 4,3   | -152   | -0,8  | 223            | 1,2   | 451        | 2,3   | -228  | -1,2  | 76         | 0,39  |
| F 42 | Ingegneria civile   | 844                | 0,2   | -2     | -0,2  | 9              | 1,1   | 13         | 1,5   | -4    | -0,5  | 2          | 0,24  |
| F 43 | Lavori di costruzione specializzati                             | 51.872             | 11,7  | -332   | -0,6  | 1.383          | 2,6   | 1.828      | 3,5   | -445  | -0,9  | 113        | 0,22  |
| G 45 | Commercio ingrosso, dettaglio, riparaz. autoveicoli motocicli   | 11.662             | 2,6   | -40    | -0,3  | 163            | 1,4   | 241        | 2,1   | -78   | -0,7  | 38         | 0,32  |
| G 46 | Commercio all'ingrosso (escluso autoveicoli e motocivli)        | 35.991             | 8,1   | -462   | -1,3  | 494            | 1,4   | 1.019      | 2,8   | -525  | -1,4  | 63         | 0,17  |
| G 47 | Commercio al dettaglio (escluso autoveicoli e motocivli)        | 44.343             | 10,0  | -552   | -1,2  | 575            | 1,3   | 1.328      | 3,0   | -753  | -1,7  | 201        | 0,45  |
| H 49 | Trasporto terrestre e mediante condotte                         | 11.034             | 2,5   | -155   | -1,4  | 20             | 0,2   | 251        | 2,2   | -231  | -2,1  | 76         | 0,68  |
| H 50 | Trasporto marittimo e per vie d'acqua                           | 54                 | 0,0   | 1      | 1,9   | 0              | 0,0   | 0          | 0,0   | 0     | 0,0   | 1          | 1,89  |
| H 51 | Trasporto aereo   | 13                 | 0,0   | 0      | 0,0   | 0              | 0,0   | 0          | 0,0   | 0     | 0,0   | 0          | 0,00  |
| H 52 | Magazzinaggio e attività di supporto ai trasporti               | 2.562              | 0,6   | 0      | 0,0   | 30             | 1,2   | 47         | 1,8   | -17   | -0,7  | 17         | 0,66  |
| H 53 | Servizi postali e attività di corriere                          | 174                | 0,0   | 4      | 2,4   | 6              | 3,5   | 6          | 3,5   | 0     | 0,0   | 4          | 2,35  |
| I 55 | Alloggio  | 5.255              | 1,2   | -11    | -0,2  | 66             | 1,3   | 82         | 1,6   | -16   | -0,3  | 5          | 0,09  |
| I 56 | Attività dei servizi di ristorazione                            | 29.590             | 6,7   | -235   | -0,8  | 277            | 0,9   | 694        | 2,3   | -417  | -1,4  | 182        | 0,61  |
| J 58 | Attività editoriali   | 762                | 0,2   | -12    | -1,6  | 9              | 1,2   | 23         | 3,0   | -14   | -1,8  | 2          | 0,26  |
| J 59 | Prod. cinema, video, progr. telev., registraz. musicali sonore  | 932                | 0,2   | 2      | 0,2   | 16             | 1,7   | 21         | 2,3   | -5    | -0,5  | 7          | 0,75  |
| J 60 | Attività di programmazione e trasmissione                       | 100                | 0,0   | 0      | 0,0   | 0              | 0,0   | 1          | 1,0   | -1    | -1,0  | 1          | 1,00  |
| J 61 | Telecomunicazioni   | 496                | 0,1   | -8     | -1,6  | 3              | 0,6   | 13         | 2,6   | -10   | -2,0  | 2          | 0,40  |

## Imprese registrate e flussi nel trimestre: iscrizioni, cessazioni, variazioni e tassi congiunturali(1), per settori di attività.

| Settore di attività |   | Imprese registrate |       | Flussi |       |                |       |            |       |            |       |     |       |
|---------------------|---|--------------------|-------|--------|-------|----------------|-------|------------|-------|------------|-------|-----|-------|
| Cod.                | Denominazione   | Numero             | Quota | Totale |       | Nati-mortalità |       |            |       | Variazioni |       |     |       |
|                     |   |                    |       | N.     | Tasso | Iscrizioni     |       | Cessazioni |       | Saldo      |       | N.  | Tasso |
|                     |   |                    |       |        |       | N.             | Tasso | N.         | Tasso | N.         | Tasso |     |       |
| J 62                | Produz. software, consulenza informatica, attività connesse         | 4.179              | 0,9   | 5      | 0,1   | 97             | 2,3   | 115        | 2,8   | -18        | -0,4  | 23  | 0,55  |
| J 63                | Attività dei servizi d'informazione e altri servizi informatici     | 3.704              | 0,8   | 8      | 0,2   | 83             | 2,2   | 86         | 2,3   | -3         | -0,1  | 11  | 0,30  |
| K 64                | Attività di servizi finanziari (no assicurazioni, fondi pensione)   | 2.116              | 0,5   | 42     | 2,0   | 37             | 1,8   | 30         | 1,4   | 7          | 0,3   | 35  | 1,69  |
| K 65                | Assicurazioni, riassicuraz., fondi pensione (no ass.soc.obbl.)      | 35                 | 0,0   | -1     | -2,8  | 0              | 0,0   | 0          | 0,0   | 0          | 0,0   | -1  | -2,78 |
| K 66                | Attività ausiliarie di servizi finanziari e attività assicurative   | 7.832              | 1,8   | -28    | -0,4  | 165            | 2,1   | 207        | 2,6   | -42        | -0,5  | 14  | 0,18  |
| L 68                | Attività immobiliari  | 30.980             | 7,0   | 82     | 0,3   | 182            | 0,6   | 364        | 1,2   | -182       | -0,6  | 264 | 0,85  |
| M 69                | Attività legali e contabilità                                       | 1.096              | 0,2   | 2      | 0,2   | 10             | 0,9   | 17         | 1,6   | -7         | -0,6  | 9   | 0,82  |
| M 70                | Attività di direzione aziendale e di consulenza gestionale          | 6.539              | 1,5   | 57     | 0,9   | 167            | 2,6   | 174        | 2,7   | -7         | -0,1  | 64  | 0,99  |
| M 71                | Attività di architettura e ingegneria; collaudi e analisi tecniche  | 1.958              | 0,4   | 12     | 0,6   | 29             | 1,5   | 31         | 1,6   | -2         | -0,1  | 14  | 0,72  |
| M 72                | Ricerca scientifica e sviluppo                                      | 587                | 0,1   | -6     | -1,0  | 5              | 0,8   | 7          | 1,2   | -2         | -0,3  | -4  | -0,67 |
| M 73                | Pubblicità e ricerche di mercato                                    | 2.941              | 0,7   | 33     | 1,1   | 120            | 4,1   | 80         | 2,8   | 40         | 1,4   | -7  | -0,24 |
| M 74                | Altre attività professionali, scientifiche e tecniche               | 5.730              | 1,3   | -37    | -0,6  | 124            | 2,2   | 179        | 3,1   | -55        | -1,0  | 18  | 0,31  |
| M 75                | Servizi veterinari  | 79                 | 0,0   | 1      | 1,3   | 0              | 0,0   | 1          | 1,3   | -1         | -1,3  | 2   | 2,56  |
| N 77                | Attività di noleggio e leasing operativo                            | 1.355              | 0,3   | 6      | 0,4   | 19             | 1,4   | 36         | 2,7   | -17        | -1,3  | 23  | 1,70  |
| N 78                | Attività di ricerca, selezione, fornitura di personale              | 96                 | 0,0   | 4      | 4,3   | 2              | 2,2   | 0          | 0,0   | 2          | 2,2   | 2   | 2,17  |
| N 79                | Servizi di agenzie viaggio, tour operator, prenotaz. e connessi     | 935                | 0,2   | 0      | 0,0   | 15             | 1,6   | 24         | 2,6   | -9         | -1,0  | 9   | 0,96  |
| N 80                | Servizi di vigilanza e investigazione                               | 203                | 0,0   | 0      | 0,0   | 1              | 0,5   | 3          | 1,5   | -2         | -1,0  | 2   | 0,99  |
| N 81                | Attività di servizi per edifici e paesaggio                         | 6.020              | 1,4   | 19     | 0,3   | 162            | 2,7   | 156        | 2,6   | 6          | 0,1   | 13  | 0,22  |
| N 82                | Att.tà supporto alle funzioni d'ufficio, altri servizi sup. imprese | 5.688              | 1,3   | 13     | 0,2   | 166            | 2,9   | 195        | 3,4   | -29        | -0,5  | 42  | 0,74  |
| O 84                | Amministr. pubblica e difesa; assicuraz. sociale obbligatoria       | 7                  | 0,0   | 0      | 0,0   | 0              | 0,0   | 0          | 0,0   | 0          | 0,0   | 0   | 0,00  |
| P 85                | Istruzione  | 2.063              | 0,5   | 22     | 1,1   | 38             | 1,9   | 29         | 1,4   | 9          | 0,4   | 13  | 0,64  |
| Q 86                | Assistenza sanitaria  | 1.499              | 0,3   | 3      | 0,2   | 9              | 0,6   | 11         | 0,7   | -2         | -0,1  | 5   | 0,33  |
| Q 87                | Servizi di assistenza sociale residenziale                          | 618                | 0,1   | 1      | 0,2   | 5              | 0,8   | 7          | 1,1   | -2         | -0,3  | 3   | 0,49  |
| Q 88                | Assistenza sociale non residenziale                                 | 775                | 0,2   | -8     | -1,0  | 5              | 0,6   | 16         | 2,0   | -11        | -1,4  | 3   | 0,38  |
| R 90                | Attività creative, artistiche e di intrattenimento                  | 1.589              | 0,4   | -23    | -1,4  | 14             | 0,9   | 39         | 2,4   | -25        | -1,6  | 2   | 0,12  |
| R 91                | Attività di biblioteche, archivi, musei e altre attività culturali  | 90                 | 0,0   | -1     | -1,1  | 0              | 0,0   | 1          | 1,1   | -1         | -1,1  | 0   | 0,00  |
| R 92                | Attività riguardanti lotterie, scommesse e case da gioco            | 300                | 0,1   | -1     | -0,3  | 0              | 0,0   | 6          | 2,0   | -6         | -2,0  | 5   | 1,66  |

## Imprese registrate e flussi nel trimestre: iscrizioni, cessazioni, variazioni e tassi congiunturali(1), per settori di attività.

| Settore di attività |  | Imprese registrate |       | Flussi |       |                |       |            |       |            |       |        |        |
|---------------------|--|--------------------|-------|--------|-------|----------------|-------|------------|-------|------------|-------|--------|--------|
| Cod.                | Denominazione  | Numero             | Quota | Totale |       | Nati-mortalità |       |            |       | Variazioni |       |        |        |
|                     |  |                    |       | N.     | Tasso | Iscrizioni     |       | Cessazioni |       | Saldo      |       | N.     | Tasso  |
|                     |  |                    |       |        |       | N.             | Tasso | N.         | Tasso | N.         | Tasso |        |        |
| R 93                | Attività sportive, di intrattenimento e di divertimento        | 4.929              | 1,1   | -33    | -0,7  | 38             | 0,8   | 96         | 1,9   | -58        | -1,2  | 25     | 0,50   |
| S 94                | Attività di organizzazioni associative                         | 197                | 0,0   | -2     | -1,0  | 0              | 0,0   | 1          | 0,5   | -1         | -0,5  | -1     | -0,50  |
| S 95                | Riparaz. di computer, beni per uso personale e per la casa     | 3.163              | 0,7   | -26    | -0,8  | 49             | 1,5   | 73         | 2,3   | -24        | -0,8  | -2     | -0,06  |
| S 96                | Altre attività di servizi per la persona                       | 15.509             | 3,5   | -9     | -0,1  | 250            | 1,6   | 347        | 2,2   | -97        | -0,6  | 88     | 0,57   |
| T 97                | Famiglie e convivenze datori di lavoro di personale domestico  | 0                  | 0,0   | 0      | n.c.  | 0              | n.c.  | 0          | n.c.  | 0          | n.c.  | 0      | n.c.   |
| T 98                | Famiglie e convivenze prod beni servizi indif. per uso proprio | 1                  | 0,0   | 0      | 0,0   | 0              | 0,0   | 0          | 0,0   | 0          | 0,0   | 0      | 0,00   |
| U 99                | Organizzazioni ed organismi extraterritoriali                  | 0                  | 0,0   | 0      | n.c.  | 0              | n.c.  | 0          | n.c.  | 0          | n.c.  | 0      | n.c.   |
| NC                  | Imprese non classificate                                       | 16.226             | 3,7   | 248    | 1,6   | 2.285          | 14,3  | 412        | 2,6   | 1.873      | 11,7  | -1.625 | -10,17 |
| TOT                 | TOTALE   | 443.899            | 100,0 | -2.846 | -0,6  | 8.439          | 1,9   | 11.303     | 2,5   | -2.864     | -0,6  | 18     | 0,00   |

(1) Rispetto allo stock delle imprese registrate del trimestre precedente.

Elaborazioni Unioncamere Emilia-Romagna su dati InfoCamere Movimprese

Le imprese attive

Imprese attive: serie storica dello stock e del tasso di variazione tendenziale(1).

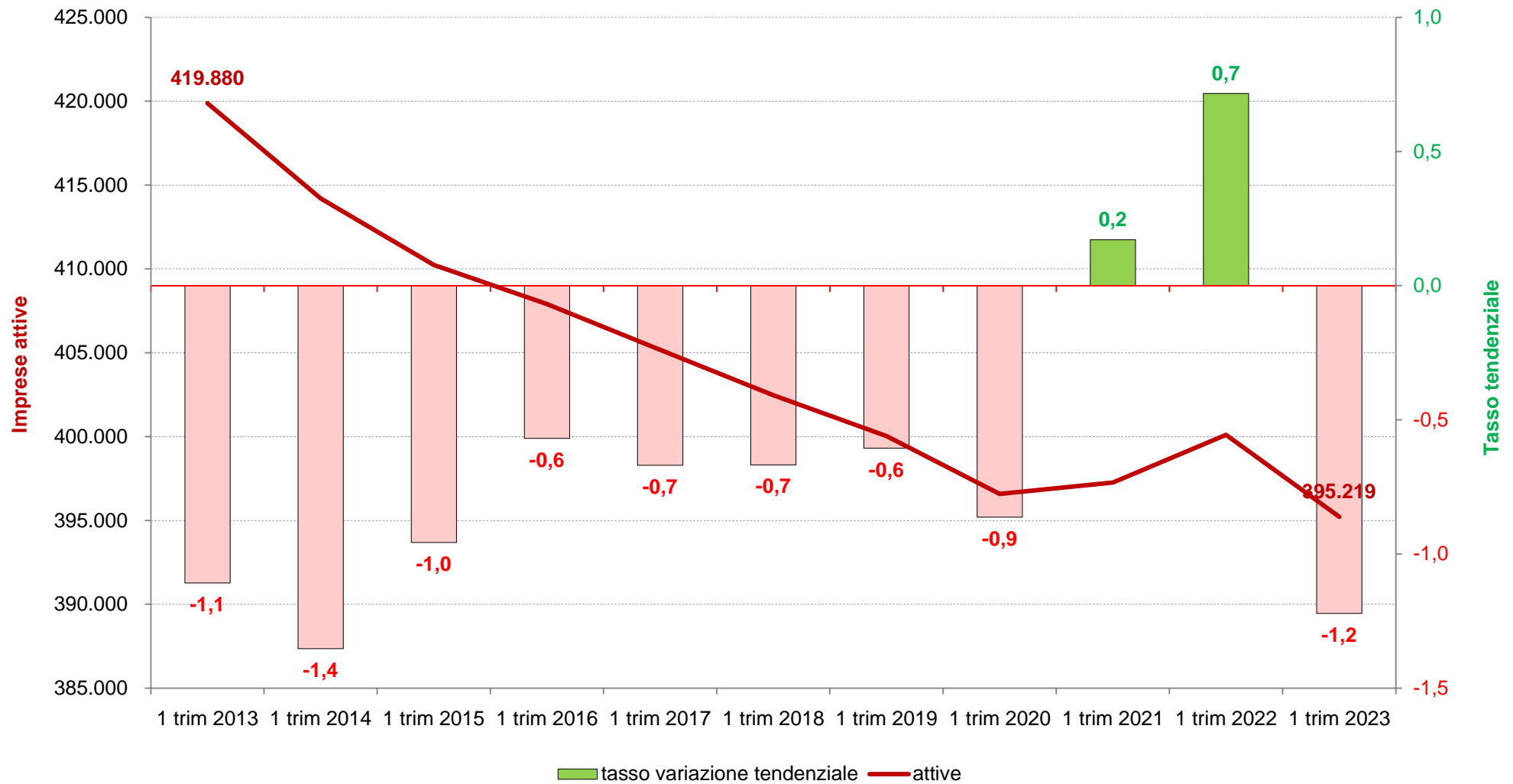

(1) Rispetto ai dodici mesi precedenti.

Elaborazioni Unioncamere Emilia-Romagna su dati InfoCamere Movimprese



## Imprese attive per macro-settore di attività e forma giuridica: stock e composizione(1)(2), flussi e tassi di variazione percentuali tendenziali(3).

| Macro settori   | Totale  |       |            |       | Società di capitale |       |            |       | Società di persone |       |            |       | Ditte individuali |       |            |       | Altre forme societarie |       |            |       |
|-----------------|---------|-------|------------|-------|---------------------|-------|------------|-------|--------------------|-------|------------|-------|-------------------|-------|------------|-------|------------------------|-------|------------|-------|
|                 | Stock   |       | Variazione |       | Stock               |       | Variazione |       | Stock              |       | Variazione |       | Stock             |       | Variazione |       | Stock                  |       | Variazione |       |
|                 | Unità   | Quota | Unità      | Tasso | Unità               | Quota | Unità      | Tasso | Unità              | Quota | Unità      | Tasso | Unità             | Quota | Unità      | Tasso | Unità                  | Quota | Unità      | Tasso |
|                 | (1)     |       | (3)        |       | (2)                 |       | (3)        |       | (2)                |       | (3)        |       | (2)               |       | (3)        |       | (2)                    |       | (3)        |       |
| Agricoltura     | 52.253  | 13,2  | -1.128     | -2,1  | 1.222               | 2,3   | -17        | -1,4  | 10.066             | 19,3  | 11         | 0,1   | 40.304            | 77,1  | -1.124     | -2,7  | 661                    | 1,3   | 2          | 0,3   |
| Industria       | 42.130  | 10,7  | -1.243     | -2,9  | 17.658              | 41,9  | -109       | -0,6  | 7.622              | 18,1  | -393       | -4,9  | 16.202            | 38,5  | -728       | -4,3  | 648                    | 1,5   | -13        | -2,0  |
| Costruzioni     | 66.628  | 16,9  | -688       | -1,0  | 16.589              | 24,9  | 796        | 5,0   | 5.811              | 8,7   | -194       | -3,2  | 43.240            | 64,9  | -1.257     | -2,8  | 988                    | 1,5   | -33        | -3,2  |
| - Commercio     | 84.901  | 21,5  | -2.136     | -2,5  | 17.830              | 21,0  | -103       | -0,6  | 13.911             | 16,4  | -486       | -3,4  | 52.723            | 62,1  | -1.524     | -2,8  | 437                    | 0,5   | -23        | -5,0  |
| - Altri servizi | 149.307 | 37,8  | 308        | 0,2   | 48.544              | 32,5  | 1.218      | 2,6   | 31.175             | 20,9  | -756       | -2,4  | 63.385            | 42,5  | -78        | -0,1  | 6.203                  | 4,2   | -76        | -1,2  |
| Servizi         | 234.208 | 59,3  | -1.828     | -0,8  | 66.374              | 28,3  | 1.115      | 1,7   | 45.086             | 19,3  | -1.242     | -2,7  | 116.108           | 49,6  | -1.602     | -1,4  | 6.640                  | 2,8   | -99        | -1,5  |
| Totale          | 395.219 | 100,0 | -4.887     | -1,2  | 101.843             | 25,8  | 1.785      | 1,8   | 68.585             | 17,4  | -1.818     | -2,6  | 215.854           | 54,6  | -4.711     | -2,1  | 8.937                  | 2,3   | -143       | -1,6  |

(1) Composizione per macro-settore del totale delle imprese attive.(2) Composizione per forma giuridica delle imprese attive del macrosettore. (3) Rispetto ai dodici mesi precedenti,

Elaborazioni Unioncamere Emilia-Romagna su dati InfoCamere Movimprese

Serie storica delle imprese attive per macro-settori, stock e quote di composizione(1), flussi e tassi di variazione percentuali tendenziali(2).

| Periodo     | Totale  |             | Agricoltura |        |            |        | Industria |        |            |        | Costruzioni |        |            |        | Servizi |         |            |        |      |
|-------------|---------|-------------|-------------|--------|------------|--------|-----------|--------|------------|--------|-------------|--------|------------|--------|---------|---------|------------|--------|------|
|             | Stock   | Variazione  | Stock       |        | Variazione |        | Stock     |        | Variazione |        | Stock       |        | Variazione |        | Stock   |         | Variazione |        |      |
|             | Unità   | Unità Tasso | Unità       | Quota  | Unità      | Tasso  | Unità     | Quota  | Unità      | Tasso  | Unità       | Quota  | Unità      | Tasso  | Unità   | Quota   | Unità      | Tasso  |      |
|             |         | (2)         |             | (1)    |            | (2)    |           | (1)    |            | (2)    |             | (1)    |            | (2)    |         | (1)     |            | (2)    |      |
| 1 trim 2013 | 419.880 | -4.704      | -1,1        | 64.522 | 15,4       | -1.714 | -2,6      | 48.436 | 11,5       | -1.006 | -2,0        | 72.069 | 17,2       | -1.772 | -2,4    | 234.853 | 55,9       | -212   | -0,1 |
| 1 trim 2014 | 414.201 | -5.679      | -1,4        | 61.103 | 14,8       | -3.419 | -5,3      | 47.634 | 11,5       | -802   | -1,7        | 70.461 | 17,0       | -1.608 | -2,2    | 235.003 | 56,7       | 150    | 0,1  |
| 1 trim 2015 | 410.238 | -3.963      | -1,0        | 59.861 | 14,6       | -1.242 | -2,0      | 46.866 | 11,4       | -768   | -1,6        | 68.773 | 16,8       | -1.688 | -2,4    | 234.738 | 57,2       | -265   | -0,1 |
| 1 trim 2016 | 407.904 | -2.334      | -0,6        | 59.138 | 14,5       | -723   | -1,2      | 46.071 | 11,3       | -795   | -1,7        | 67.399 | 16,5       | -1.374 | -2,0    | 235.296 | 57,7       | 558    | 0,2  |
| 1 trim 2017 | 405.174 | -2.730      | -0,7        | 57.934 | 14,3       | -1.204 | -2,0      | 45.612 | 11,3       | -459   | -1,0        | 66.395 | 16,4       | -1.004 | -1,5    | 235.233 | 58,1       | -63    | -0,0 |
| 1 trim 2018 | 402.468 | -2.706      | -0,7        | 56.946 | 14,1       | -988   | -1,7      | 44.982 | 11,2       | -630   | -1,4        | 65.579 | 16,3       | -816   | -1,2    | 234.961 | 58,4       | -272   | -0,1 |
| 1 trim 2019 | 400.031 | -2.437      | -0,6        | 56.017 | 14,0       | -929   | -1,6      | 44.535 | 11,1       | -447   | -1,0        | 64.859 | 16,2       | -720   | -1,1    | 234.620 | 58,7       | -341   | -0,1 |
| 1 trim 2020 | 396.581 | -3.450      | -0,9        | 54.747 | 13,8       | -1.270 | -2,3      | 43.831 | 11,1       | -704   | -1,6        | 64.687 | 16,3       | -172   | -0,3    | 233.316 | 58,8       | -1.304 | -0,6 |
| 1 trim 2021 | 397.260 | 679         | 0,2         | 54.179 | 13,6       | -568   | -1,0      | 43.543 | 11,0       | -288   | -0,7        | 65.307 | 16,4       | 620    | 1,0     | 234.231 | 59,0       | 915    | 0,4  |
| 1 trim 2022 | 400.106 | 2.846       | 0,7         | 53.381 | 13,3       | -798   | -1,5      | 43.373 | 10,8       | -170   | -0,4        | 67.316 | 16,8       | 2.009  | 3,1     | 236.036 | 59,0       | 1.805  | 0,8  |
| 1 trim 2023 | 395.219 | -4.887      | -1,2        | 52.253 | 13,2       | -1.128 | -2,1      | 42.130 | 10,7       | -1.243 | -2,9        | 66.628 | 16,9       | -688   | -1,0    | 234.208 | 59,3       | -1.828 | -0,8 |

(1) Composizione per macro-settori del totale delle imprese attive. (2) Rispetto ai dodici mesi precedenti,

Elaborazioni Unioncamere Emilia-Romagna su dati InfoCamere Movimprese

Imprese attive in agricoltura: serie storica dello stock e del tasso di variazione tendenziale(1).

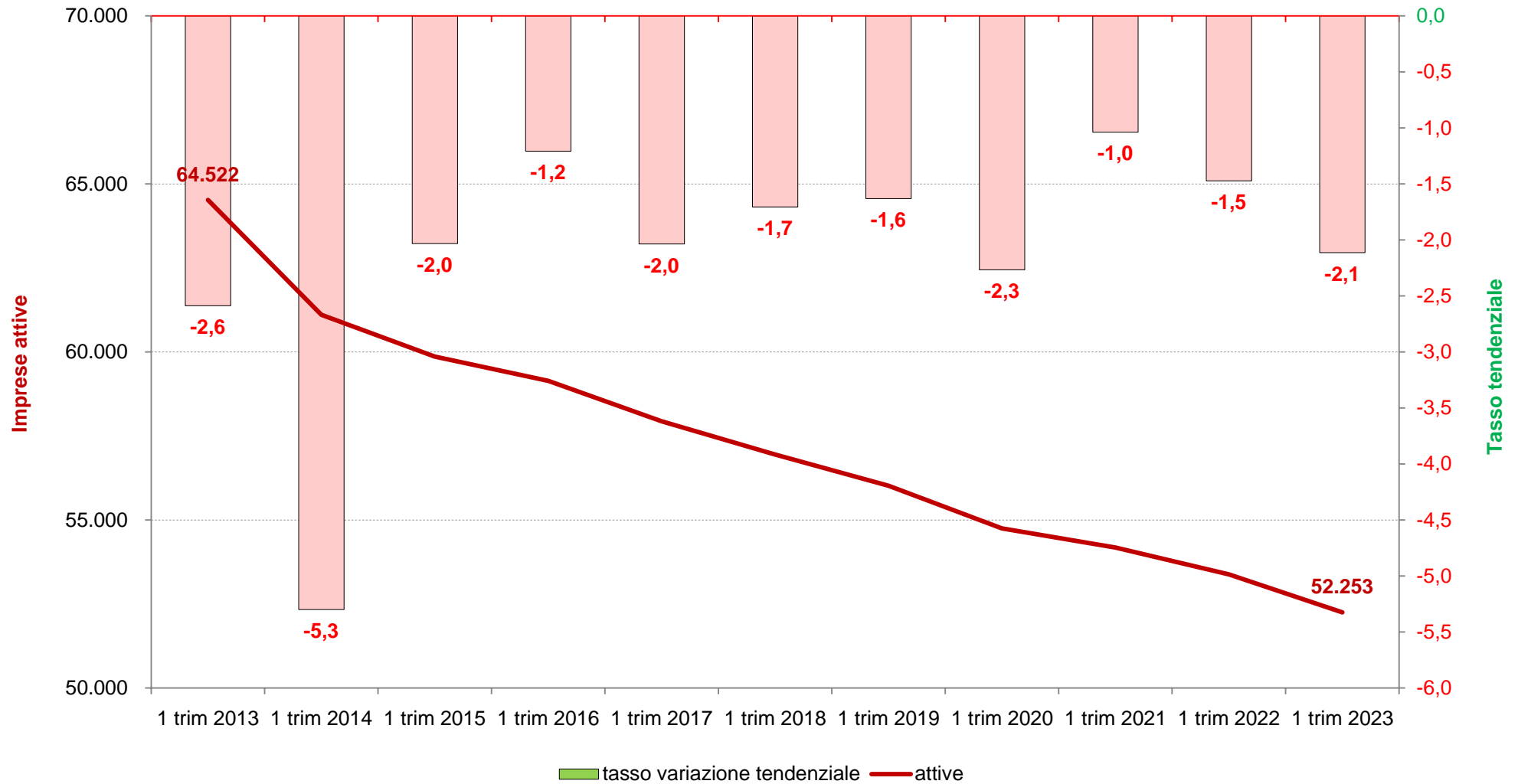

(1) Rispetto ai dodici mesi precedenti.

Elaborazioni Unioncamere Emilia-Romagna su dati InfoCamere Movimprese

Imprese attive nell'industria: serie storica dello stock e del tasso di variazione tendenziale(1).

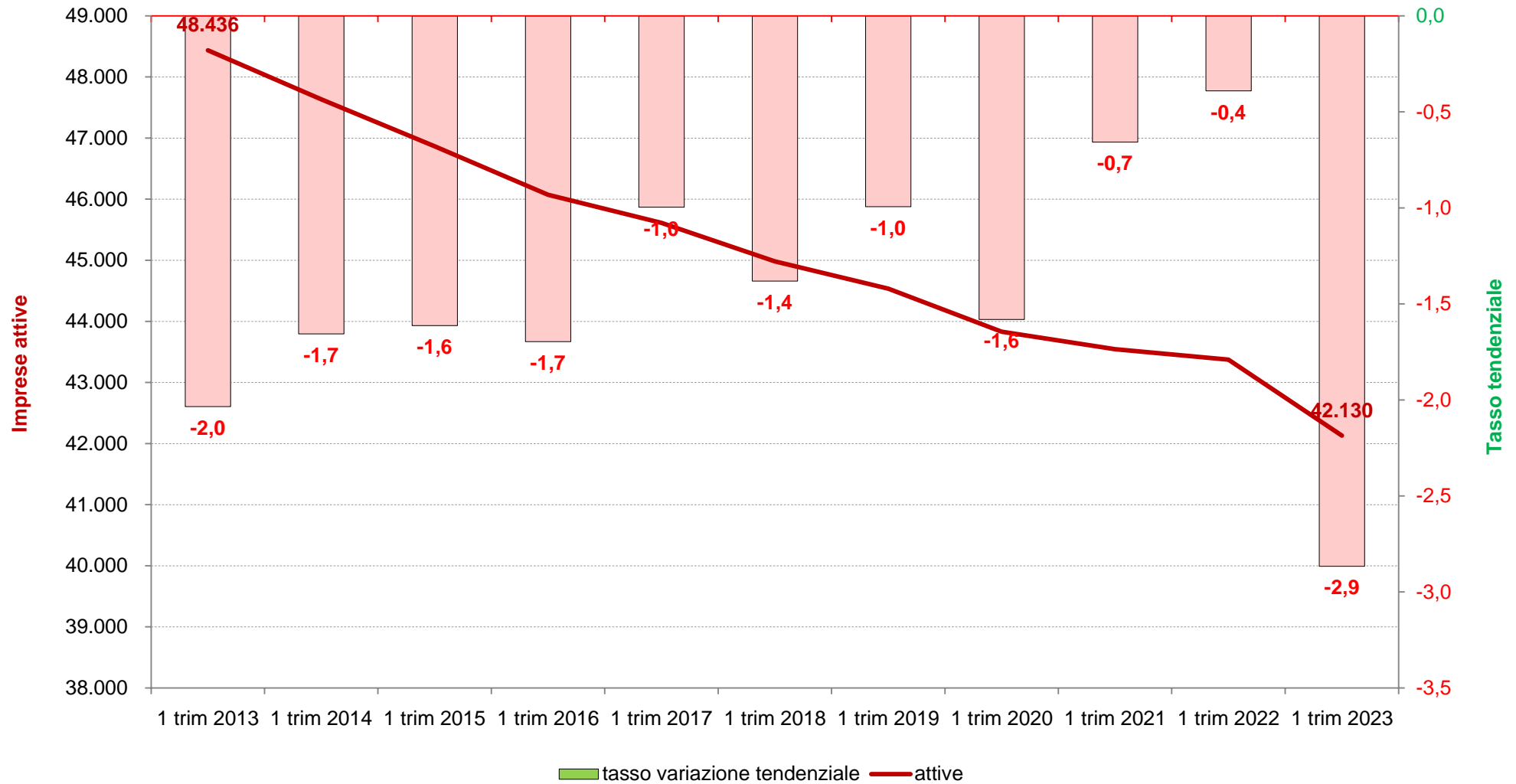

(1) Rispetto ai dodici mesi precedenti.

Elaborazioni Unioncamere Emilia-Romagna su dati InfoCamere Movimprese

Imprese attive nelle costruzioni: serie storica dello stock e del tasso di variazione tendenziale(1).

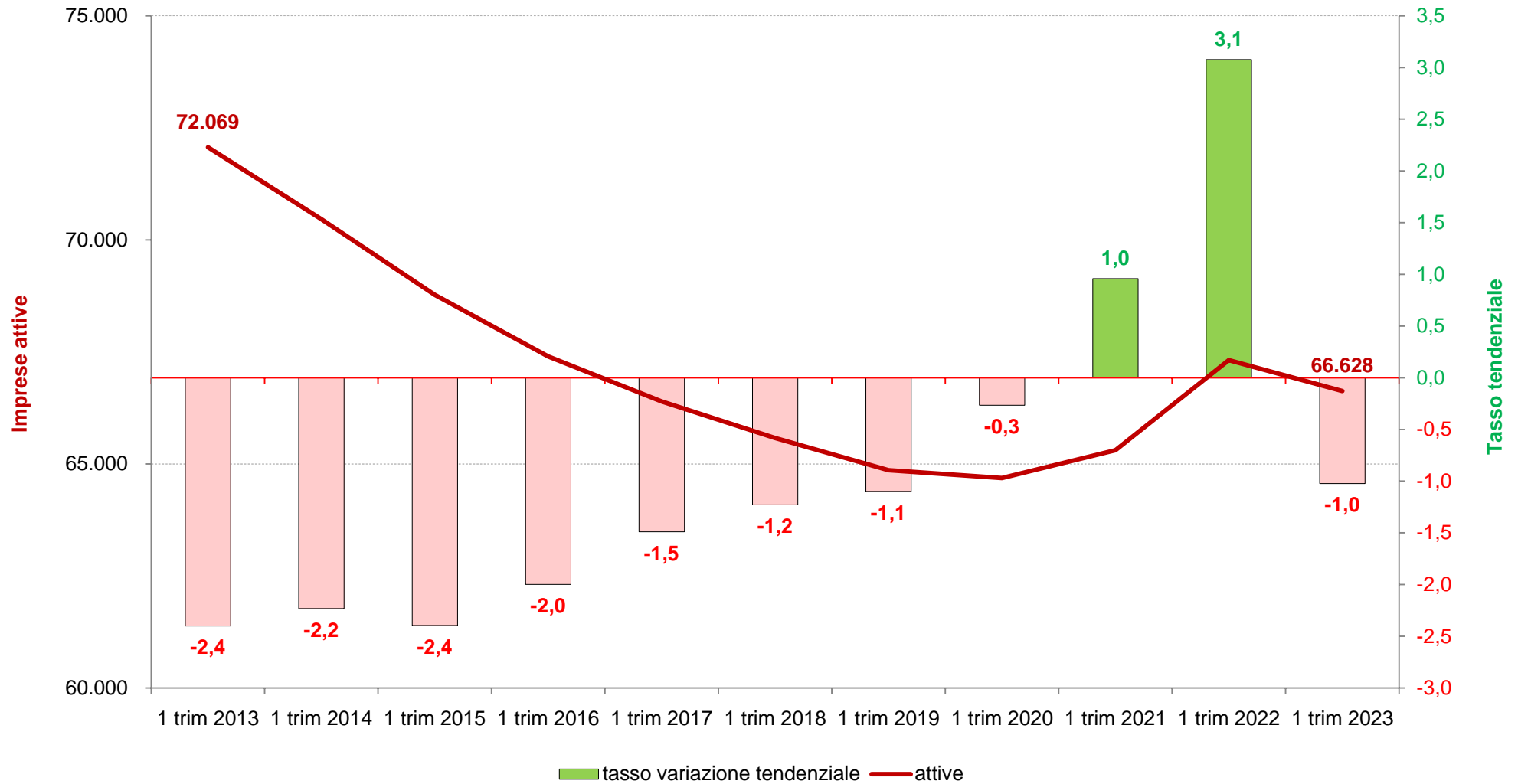

(1) Rispetto ai dodici mesi precedenti.

Elaborazioni Unioncamere Emilia-Romagna su dati InfoCamere Movimprese

Imprese attive nel commercio: serie storica dello stock e del tasso di variazione tendenziale(1).

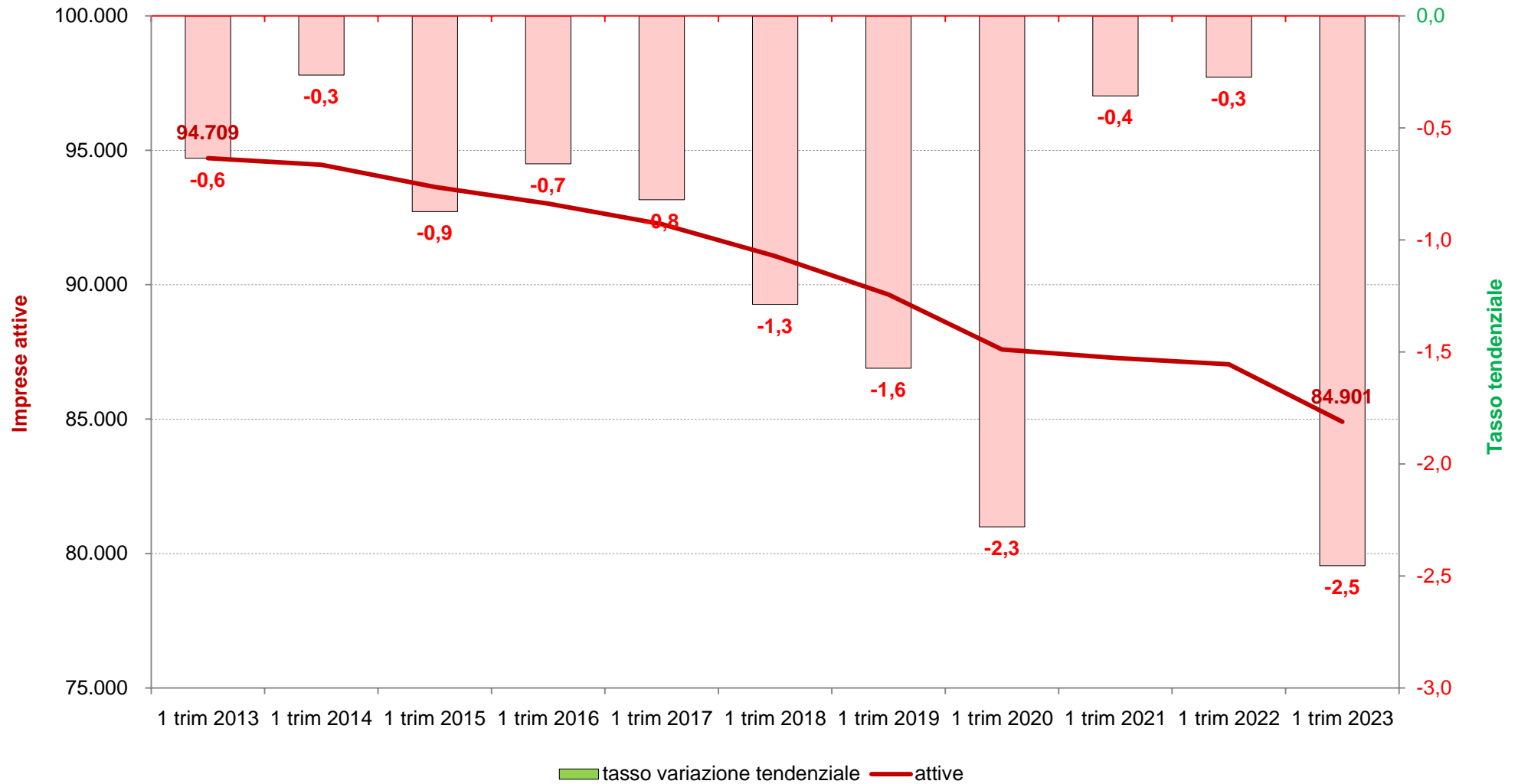

(1) Rispetto ai dodici mesi precedenti.

Elaborazioni Unioncamere Emilia-Romagna su dati InfoCamere Movimprese

Imprese attive negli altri servizi (no commercio): serie storica dello stock e del tasso di variazione tendenziale(1).

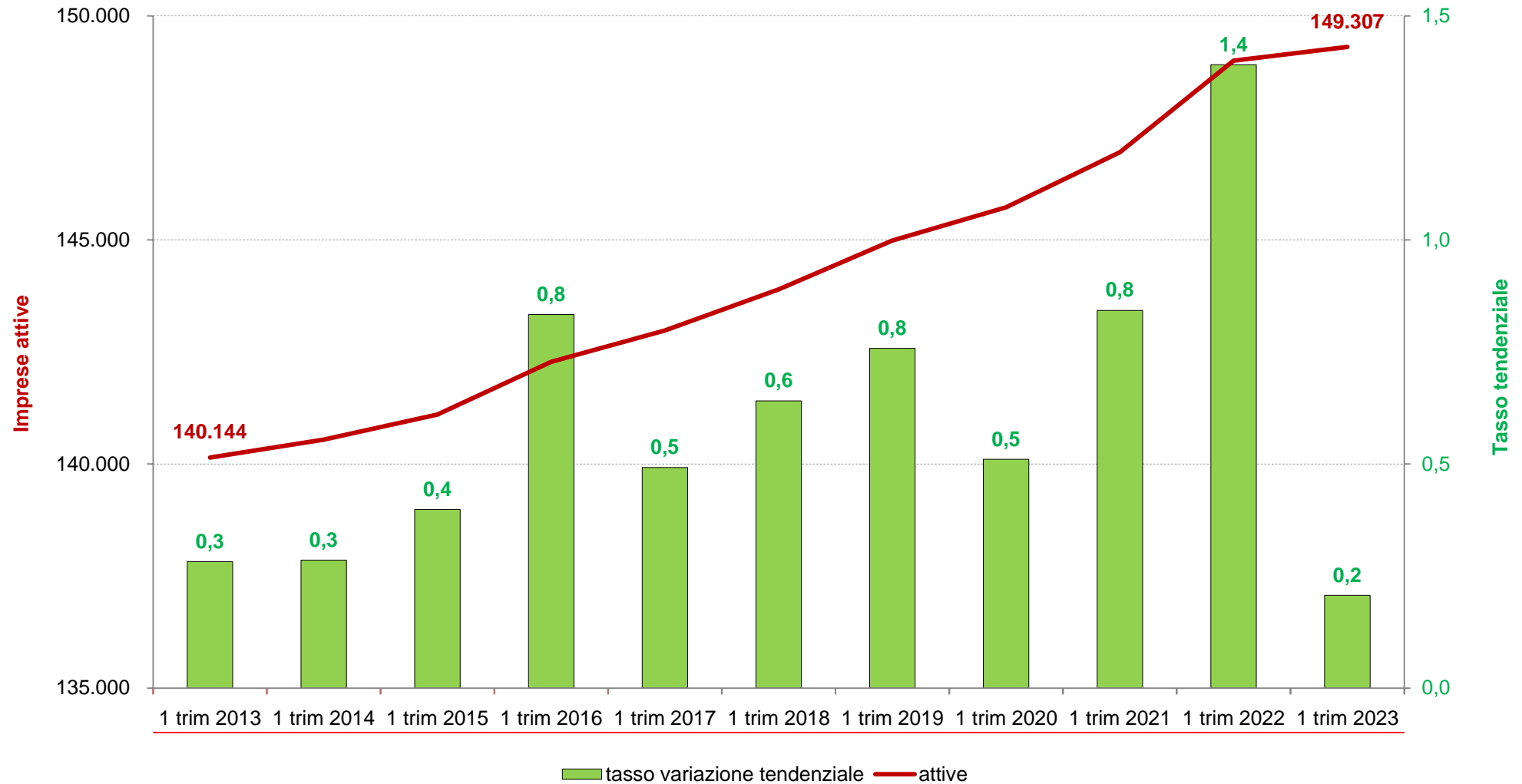

(1) Rispetto ai dodici mesi precedenti.

Elaborazioni Unioncamere Emilia-Romagna su dati InfoCamere Movimprese

Imprese attive: serie storica della differenza tendenziale(1) per macro settore di attività economica.

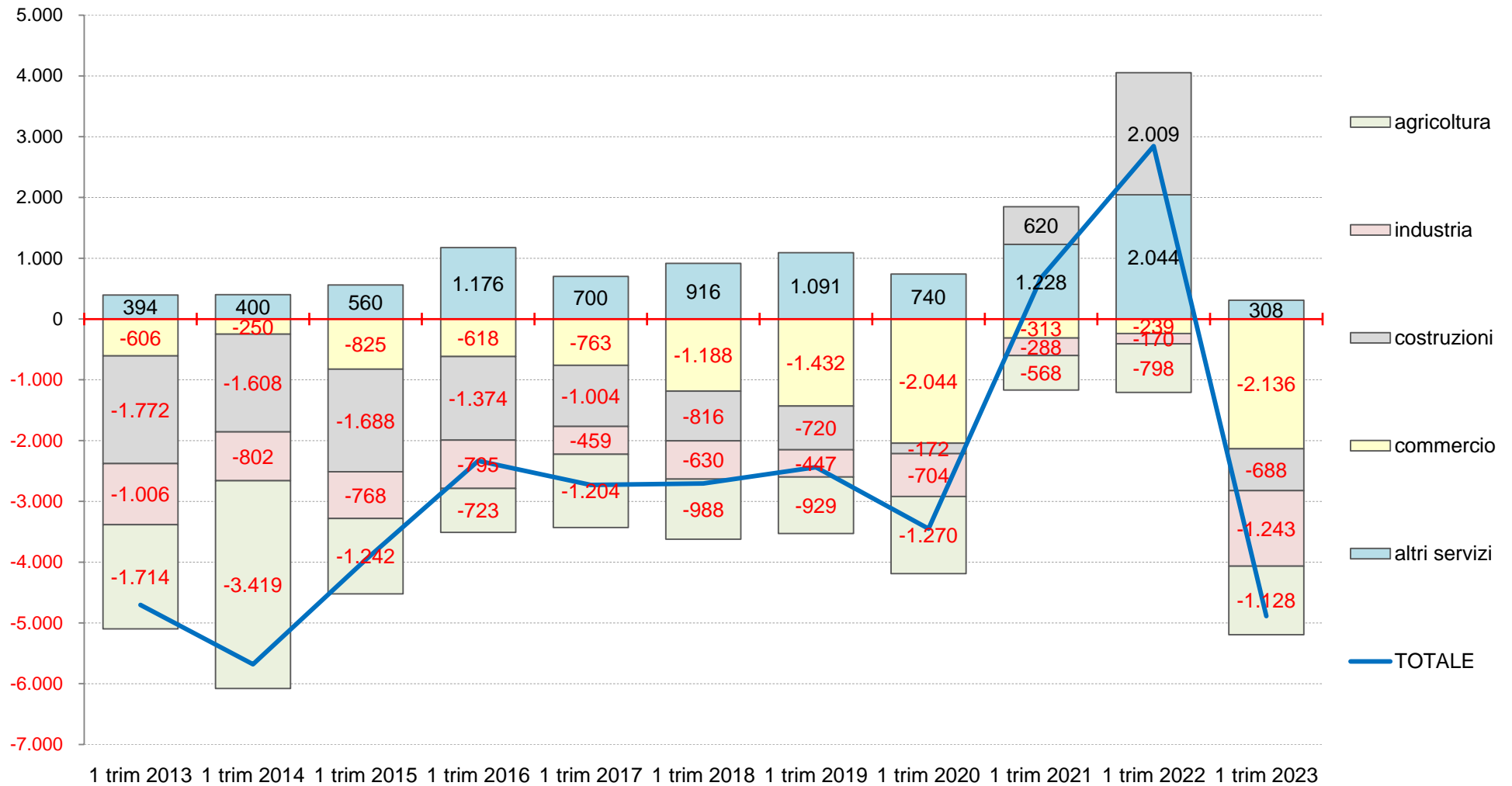

(1) Rispetto ai dodici mesi precedenti.

Elaborazioni Unioncamere Emilia-Romagna su dati InfoCamere Movimprese



Composizione per settore di attività economica delle imprese attive (quote percentuali).

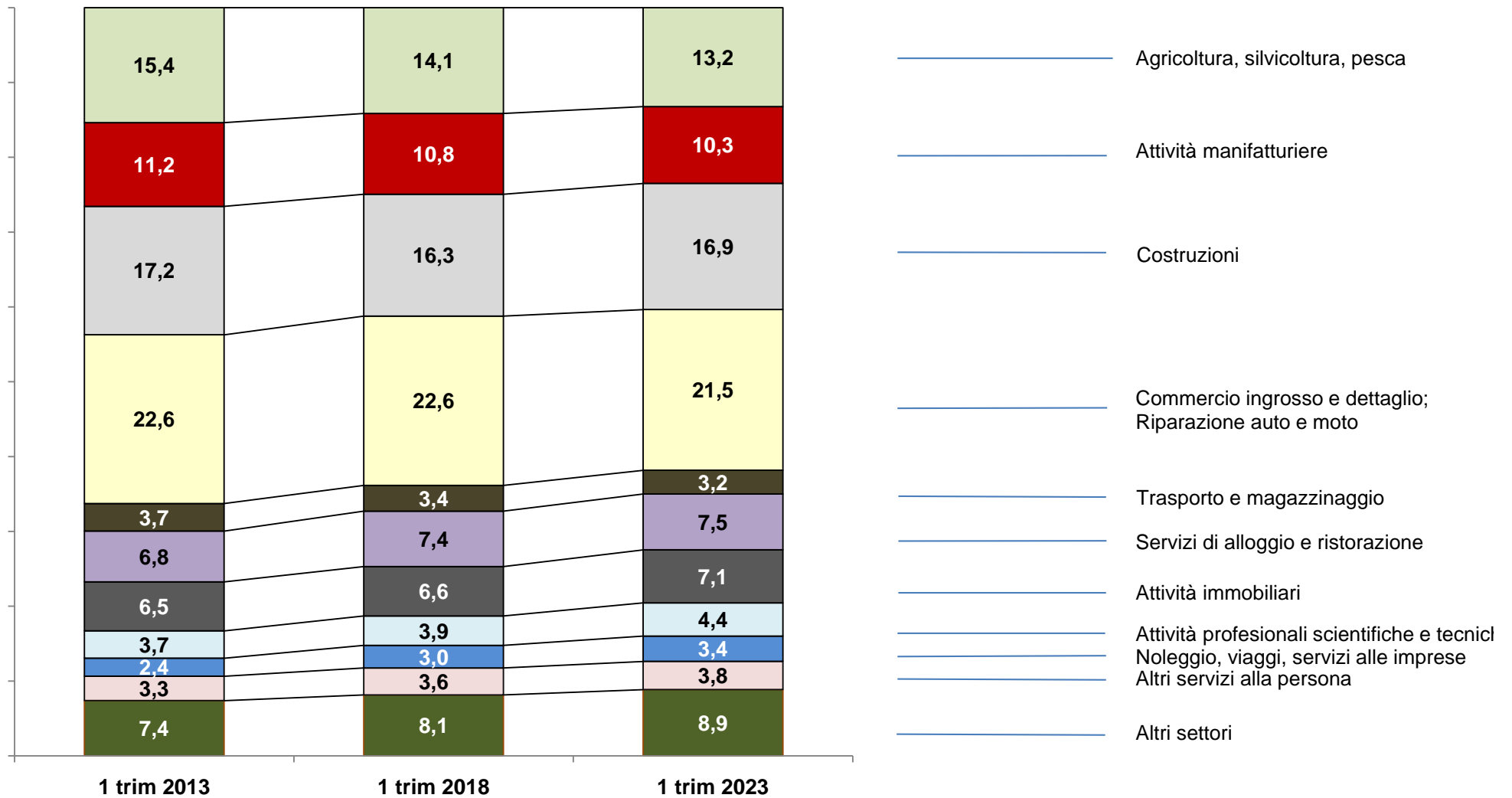

Elaborazioni Unioncamere Emilia-Romagna su dati InfoCamere Movimprese

Serie storica delle imprese attive per forma giuridica, stock e quote di composizione(1), flussi e tassi di variazione percentuali tendenziali(2).

| Periodo     | Totale  |        |       | Società di capitale |       |        |       | Società di persone |       |        |       | Ditte individuali |       |        |       | Altre forme societarie |       |        |       |
|-------------|---------|--------|-------|---------------------|-------|--------|-------|--------------------|-------|--------|-------|-------------------|-------|--------|-------|------------------------|-------|--------|-------|
|             | Stock   | Flusso |       | Stock               |       | Flusso |       | Stock              |       | Flusso |       | Stock             |       | Flusso |       | Stock                  |       | Flusso |       |
|             |         | Unità  | Unità | Tasso               | Unità | Quota  | Unità | Tasso              | Unità | Quota  | Unità | Tasso             | Unità | Quota  | Unità | Tasso                  | Unità | Quota  | Unità |
|             |         |        | (2)   | (1)                 |       | (2)    |       | (1)                |       | (2)    |       | (1)               |       | (2)    |       | (1)                    |       | (2)    |       |
| 1 trim 2013 | 419.880 | -4.704 | -1,1  | 79.255              | 18,9  | 610    | 0,8   | 86.613             | 20,6  | -1.054 | -1,2  | 244.333           | 58,2  | -4.583 | -1,8  | 9.679                  | 2,3   | 323    | 3,5   |
| 1 trim 2014 | 414.201 | -5.679 | -1,4  | 80.303              | 19,4  | 1.048  | 1,3   | 85.362             | 20,6  | -1.251 | -1,4  | 239.073           | 57,7  | -5.260 | -2,2  | 9.463                  | 2,3   | -216   | -2,2  |
| 1 trim 2015 | 410.238 | -3.963 | -1,0  | 81.686              | 19,9  | 1.383  | 1,7   | 83.469             | 20,3  | -1.893 | -2,2  | 235.553           | 57,4  | -3.520 | -1,5  | 9.530                  | 2,3   | 67     | 0,7   |
| 1 trim 2016 | 407.904 | -2.334 | -0,6  | 83.894              | 20,6  | 2.208  | 2,7   | 81.594             | 20,0  | -1.875 | -2,2  | 232.906           | 57,1  | -2.647 | -1,1  | 9.510                  | 2,3   | -20    | -0,2  |
| 1 trim 2017 | 405.174 | -2.730 | -0,7  | 85.777              | 21,2  | 1.883  | 2,2   | 79.434             | 19,6  | -2.160 | -2,6  | 230.428           | 56,9  | -2.478 | -1,1  | 9.535                  | 2,4   | 25     | 0,3   |
| 1 trim 2018 | 402.468 | -2.706 | -0,7  | 87.695              | 21,8  | 1.918  | 2,2   | 77.520             | 19,3  | -1.914 | -2,4  | 227.821           | 56,6  | -2.607 | -1,1  | 9.432                  | 2,3   | -103   | -1,1  |
| 1 trim 2019 | 400.031 | -2.437 | -0,6  | 90.650              | 22,7  | 2.955  | 3,4   | 75.485             | 18,9  | -2.035 | -2,6  | 224.560           | 56,1  | -3.261 | -1,4  | 9.336                  | 2,3   | -96    | -1,0  |
| 1 trim 2020 | 396.581 | -3.450 | -0,9  | 93.066              | 23,5  | 2.416  | 2,7   | 73.331             | 18,5  | -2.154 | -2,9  | 221.015           | 55,7  | -3.545 | -1,6  | 9.169                  | 2,3   | -167   | -1,8  |
| 1 trim 2021 | 397.260 | 679    | 0,2   | 95.998              | 24,2  | 2.932  | 3,2   | 71.860             | 18,1  | -1.471 | -2,0  | 220.329           | 55,5  | -686   | -0,3  | 9.073                  | 2,3   | -96    | -1,0  |
| 1 trim 2022 | 400.106 | 2.846  | 0,7   | 100.058             | 25,0  | 4.060  | 4,2   | 70.403             | 17,6  | -1.457 | -2,0  | 220.565           | 55,1  | 236    | 0,1   | 9.080                  | 2,3   | 7      | 0,1   |
| 1 trim 2023 | 395.219 | -4.887 | -1,2  | 101.843             | 25,8  | 1.785  | 1,8   | 68.585             | 17,4  | -1.818 | -2,6  | 215.854           | 54,6  | -4.711 | -2,1  | 8.937                  | 2,3   | -143   | -1,6  |

(1) Composizione per forma giuridica del totale delle imprese attive. (2) Rispetto ai dodici mesi precedenti,

Elaborazioni Unioncamere Emilia-Romagna su dati InfoCamere Movimprese

Imprese attive: serie storica della differenza tendenziale(1) per forma giuridica delle imprese.

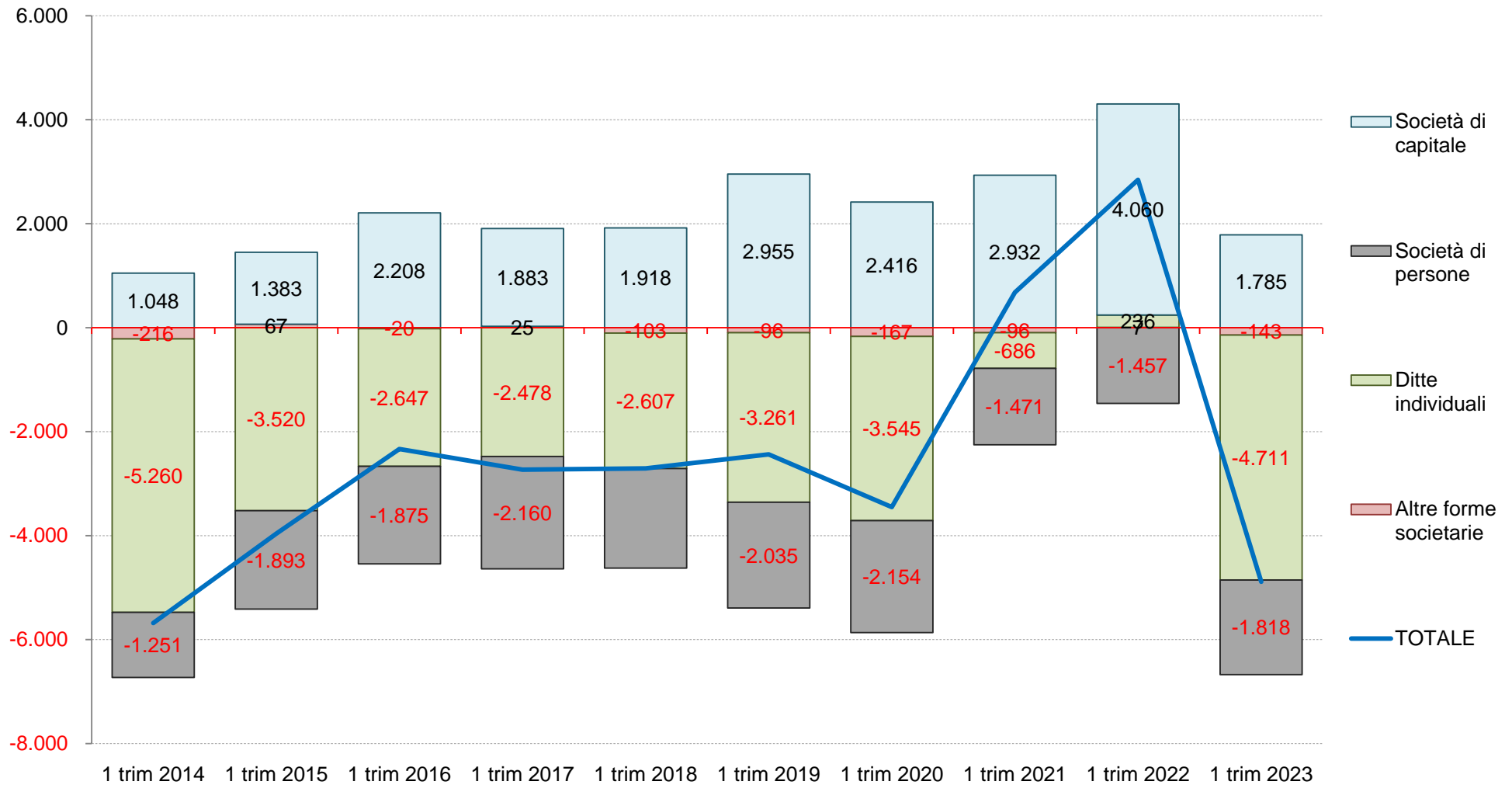

(1) Rispetto ai dodici mesi precedenti.

Elaborazioni Unioncamere Emilia-Romagna su dati InfoCamere Movimprese

Serie storica della composizione per forma giuridica delle imprese attive (quote percentuali).

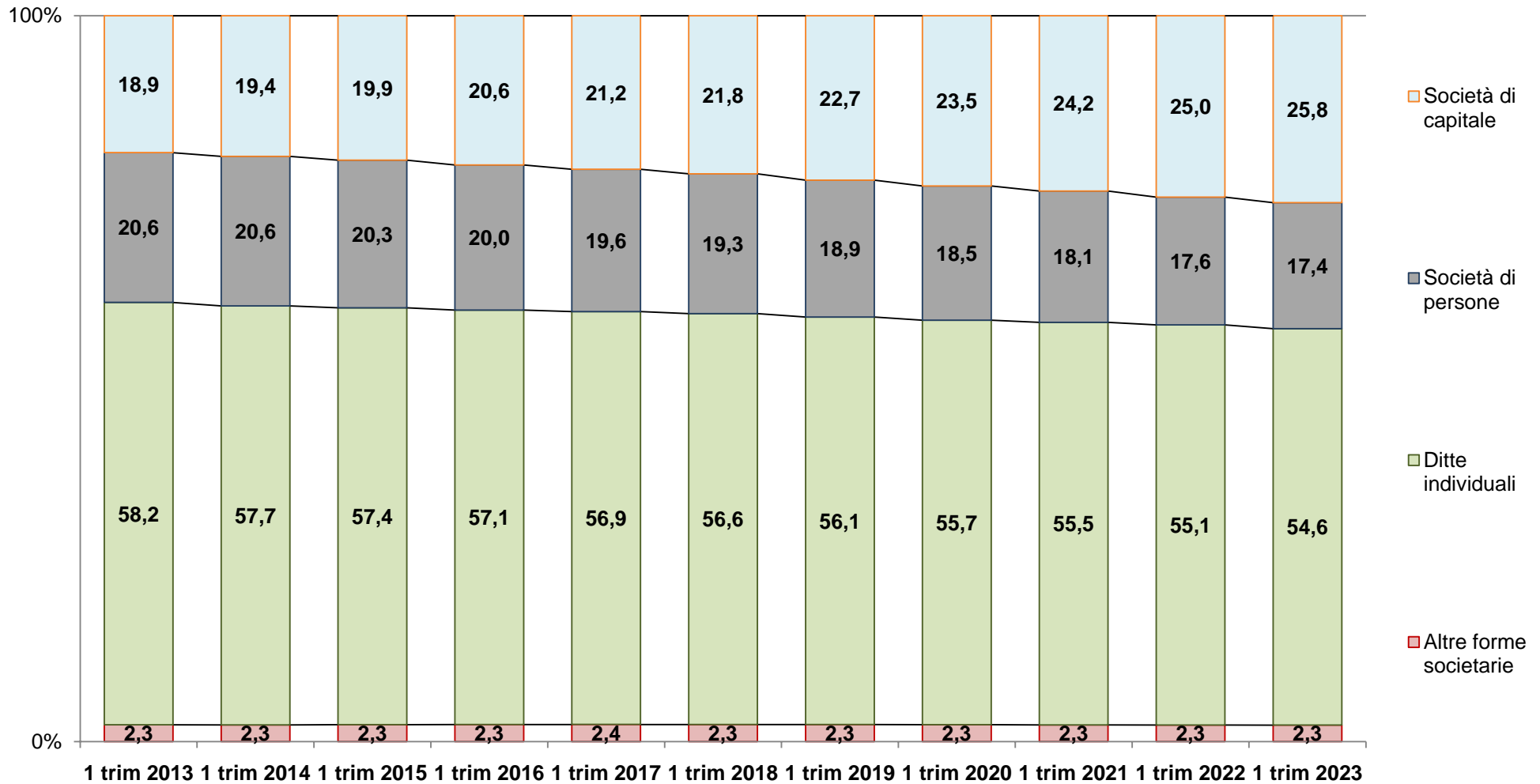

Elaborazioni Unioncamere Emilia-Romagna su dati InfoCamere Movimprese

Composizione per forma giuridica delle imprese attive per divisioni di attività (quote percentuali), al 1° trimestre 2023.

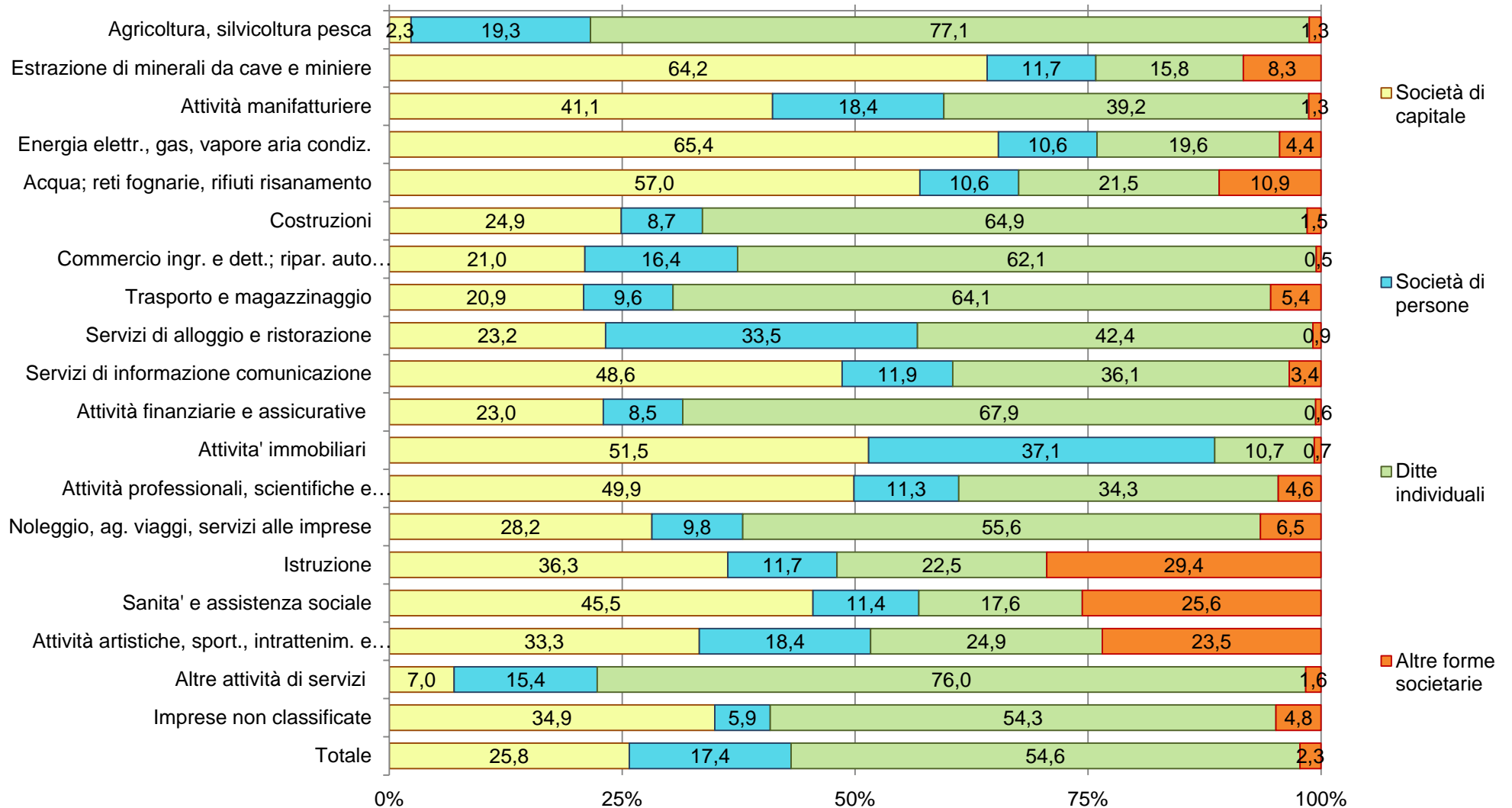

Elaborazioni Unioncamere Emilia-Romagna su dati InfoCamere Movimprese

## Imprese attive per divisione di attività e forma giuridica: stock e quote di composizione(1)(2), flussi e tassi di variazione percentuali tendenziali(3).

| Divisione<br>Denominazione                             | Totale         |              |               |             | Società di capitale |             |              |            | Società di persone |             |               |             | Ditte individuali |             |               |             | Altre forme societarie |            |             |             |
|--|----------------|--------------|---------------|-------------|---------------------|-------------|--------------|------------|--------------------|-------------|---------------|-------------|-------------------|-------------|---------------|-------------|------------------------|------------|-------------|-------------|
|  | Stock          |              | Flusso        |             | Stock               |             | Flusso       |            | Stock              |             | Flusso        |             | Stock             |             | Flusso        |             | Stock                  |            | Flusso      |             |
|  | Unità          | Quota        | Unità         | Tasso       | Unità               | Quota       | Unità        | Tasso      | Unità              | Quota       | Unità         | Tasso       | Unità             | Quota       | Unità         | Tasso       | Unità                  | Quota      | Unità       | Tasso       |
|  | (1)            |              | (3)           |             | (2)                 |             | (3)          |            | (2)                |             | (3)           |             | (2)               |             | (3)           |             | (2)                    |            | (3)         |             |
| A Agricoltura, silvicoltura pesca                      | 52.253         | 13,2         | -1.128        | -2,1        | 1.222               | 2,3         | -17          | -1,4       | 10.066             | 19,3        | 11            | 0,1         | 40.304            | 77,1        | -1.124        | -2,7        | 661                    | 1,3        | 2           | 0,3         |
| B Estrazione di minerali da cave e miniere             | 120            | 0,0          | -6            | -4,8        | 77                  | 64,2        | -1           | -1,3       | 14                 | 11,7        | -1            | -6,7        | 19                | 15,8        | -3            | -13,6       | 10                     | 8,3        | -1          | -9,1        |
| C Attività manifatturiere                              | 40.574         | 10,3         | -1.243        | -3,0        | 16.693              | 41,1        | -138         | -0,8       | 7.456              | 18,4        | -387          | -4,9        | 15.890            | 39,2        | -715          | -4,3        | 535                    | 1,3        | -3          | -0,6        |
| D Forn. energia elettr., gas, vapore, aria condiz.     | 832            | 0,2          | 15            | 1,8         | 544                 | 65,4        | 21           | 4,0        | 88                 | 10,6        | -2            | -2,2        | 163               | 19,6        | 2             | 1,2         | 37                     | 4,4        | -6          | -14,0       |
| E Forn. acqua; reti fognarie, gest. rifiuti, risana.   | 604            | 0,2          | -9            | -1,5        | 344                 | 57,0        | 9            | 2,7        | 64                 | 10,6        | -3            | -4,5        | 130               | 21,5        | -12           | -8,5        | 66                     | 10,9       | -3          | -4,3        |
| F Costruzioni  | 66.628         | 16,9         | -688          | -1,0        | 16.589              | 24,9        | 796          | 5,0        | 5.811              | 8,7         | -194          | -3,2        | 43.240            | 64,9        | -1.257        | -2,8        | 988                    | 1,5        | -33         | -3,2        |
| G Commercio (ing. det.) riparaz. (autov. motocicli)    | 84.901         | 21,5         | -2.136        | -2,5        | 17.830              | 21,0        | -103         | -0,6       | 13.911             | 16,4        | -486          | -3,4        | 52.723            | 62,1        | -1.524        | -2,8        | 437                    | 0,5        | -23         | -5,0        |
| H Trasporto e magazzinaggio                            | 12.521         | 3,2          | -328          | -2,6        | 2.612               | 20,9        | 59           | 2,3        | 1.201              | 9,6         | -52           | -4,2        | 8.032             | 64,1        | -320          | -3,8        | 676                    | 5,4        | -15         | -2,2        |
| I Attività dei servizi alloggio e ristorazione         | 29.517         | 7,5          | -505          | -1,7        | 6.854               | 23,2        | 208          | 3,1        | 9.881              | 33,5        | -332          | -3,3        | 12.526            | 42,4        | -380          | -2,9        | 256                    | 0,9        | -1          | -0,4        |
| J Servizi di informazione e comunicazione              | 9.459          | 2,4          | 87            | 0,9         | 4.598               | 48,6        | 67           | 1,5        | 1.122              | 11,9        | -44           | -3,8        | 3.416             | 36,1        | 64            | 1,9         | 323                    | 3,4        | 0           | 0,0         |
| K Attività finanziarie e assicurative                  | 9.676          | 2,4          | 175           | 1,8         | 2.223               | 23,0        | 132          | 6,3        | 825                | 8,5         | 3             | 0,4         | 6.572             | 67,9        | 41            | 0,6         | 56                     | 0,6        | -1          | -1,8        |
| L Attività immobiliari                                 | 27.990         | 7,1          | 216           | 0,8         | 14.401              | 51,5        | 233          | 1,6        | 10.396             | 37,1        | -89           | -0,8        | 2.991             | 10,7        | 74            | 2,5         | 202                    | 0,7        | -2          | -1,0        |
| M Attività professionali, scientifiche e tecniche      | 17.571         | 4,4          | 404           | 2,4         | 8.763               | 49,9        | 246          | 2,9        | 1.977              | 11,3        | -69           | -3,4        | 6.025             | 34,3        | 240           | 4,1         | 806                    | 4,6        | -13         | -1,6        |
| N Noleggio, agenzie viaggio, servizi sup. imprese      | 13.357         | 3,4          | 107           | 0,8         | 3.765               | 28,2        | 89           | 2,4        | 1.303              | 9,8         | -27           | -2,0        | 7.421             | 55,6        | 77            | 1,0         | 868                    | 6,5        | -32         | -3,6        |
| O Amm. Pubbl.difesa; assicuraz. soc. obblig.           | 6              | 0,0          | 0             | 0,0         | 2                   | 33,3        | 0            | 0,0        | 0                  | n.c.        | 0             | n.c.        | 0                 | 0,0         | 0             | n.c.        | 4                      | 66,7       | 0           | 0,0         |
| P Istruzione   | 1.954          | 0,5          | 56            | 3,0         | 710                 | 36,3        | 39           | 5,8        | 229                | 11,7        | -7            | -3,0        | 440               | 22,5        | 25            | 6,0         | 575                    | 29,4       | -1          | -0,2        |
| Q Sanita' e assistenza sociale                         | 2.643          | 0,7          | 8             | 0,3         | 1.202               | 45,5        | 30           | 2,6        | 300                | 11,4        | -10           | -3,2        | 464               | 17,6        | -4            | -0,9        | 677                    | 25,6       | -8          | -1,2        |
| R Attività artistiche, sportive, intrat., divertimento | 6.173          | 1,6          | 11            | 0,2         | 2.054               | 33,3        | 53           | 2,6        | 1.135              | 18,4        | -21           | -1,8        | 1.535             | 24,9        | -26           | -1,7        | 1.449                  | 23,5       | 5           | 0,3         |
| S Altre attività di servizi                            | 18.170         | 4,6          | 64            | 0,4         | 1.266               | 7,0         | 54           | 4,5        | 2.790              | 15,4        | -102          | -3,5        | 13.816            | 76,0        | 121           | 0,9         | 298                    | 1,6        | -9          | -2,9        |
| T Famiglie e convivenze datori di lavoro e produz.     | 1              | 0,0          | 0             | 0,0         | 0                   | 0,0         | 0            | n.c.       | 0                  | n.c.        | 0             | n.c.        | 1                 | 100,0       | 0             | 0,0         | 0                      | n.c.       | 0           | n.c.        |
| U Organizzazioni ed organismi extraterritoriali        | 0              | 0,0          | 0             | n.c.        | 0                   | n.c.        | 0            | n.c.       | 0                  | n.c.        | 0             | n.c.        | 0                 | n.c.        | 0             | n.c.        | 0                      | n.c.       | 0           | n.c.        |
| NC Imprese non classificate                            | 269            | 0,1          | 13            | 5,1         | 94                  | 34,9        | 8            | 9,3        | 16                 | 5,9         | -6            | -27,3       | 146               | 54,3        | 10            | 7,4         | 13                     | 4,8        | 1           | 8,3         |
| <b>TOTALE</b>  | <b>395.219</b> | <b>100,0</b> | <b>-4.887</b> | <b>-1,2</b> | <b>101.843</b>      | <b>25,8</b> | <b>1.785</b> | <b>1,8</b> | <b>68.585</b>      | <b>17,4</b> | <b>-1.818</b> | <b>-2,6</b> | <b>215.854</b>    | <b>54,6</b> | <b>-4.711</b> | <b>-2,1</b> | <b>8.937</b>           | <b>2,3</b> | <b>-143</b> | <b>-1,6</b> |

(1) Composizione per divisione del totale delle imprese attive. (2) Composizione per forma giuridica delle imprese attive della divisione. (3) Rispetto ai dodici mesi precedenti,

Elaborazioni Unioncamere Emilia-Romagna su dati InfoCamere Movimprese

## Imprese attive per sezione di attività e forma giuridica: stock e quote di composizione(1)(2), flussi e tassi di variazione percentuali tendenziali(3).

| Sezione di attività<br>Denominazione                   | Totale |       |        |       | Società di capitale |       |        |       | Società di persone |       |        |       | Ditte individuali |       |        |       | Altre forme societarie |       |        |       |
|--|--------|-------|--------|-------|---------------------|-------|--------|-------|--------------------|-------|--------|-------|-------------------|-------|--------|-------|------------------------|-------|--------|-------|
|  | Stock  |       | Flusso |       | Stock               |       | Flusso |       | Stock              |       | Flusso |       | Stock             |       | Flusso |       | Stock                  |       | Flusso |       |
|  | Unità  | Quota | Unità  | Tasso | Unità               | Quota | Unità  | Tasso | Unità              | Quota | Unità  | Tasso | Unità             | Quota | Unità  | Tasso | Unità                  | Quota | Unità  | Tasso |
|  | (1)    |       | (3)    |       | (2)                 |       | (3)    |       | (2)                |       | (3)    |       | (2)               |       | (3)    |       | (2)                    |       | (3)    |       |
| A 01 Colt.agric., produz.animali, caccia, serv.conn.   | 49.201 | 12,4  | -1.203 | -2,4  | 1.153               | 2,3   | -13    | -1,1  | 9.735              | 19,8  | 8      | 0,1   | 37.838            | 76,9  | -1.195 | -3,1  | 475                    | 1,0   | -3     | -0,6  |
| A 02 Silvicultura ed utilizzo di aree forestali        | 656    | 0,2   | 10     | 1,5   | 46                  | 7,0   | -1     | -2,1  | 90                 | 13,7  | 6      | 7,1   | 441               | 67,2  | 3      | 0,7   | 79                     | 12,0  | 2      | 2,6   |
| A 03 Pesca e acquacoltura                              | 2.396  | 0,6   | 65     | 2,8   | 23                  | 1,0   | -3     | -11,5 | 241                | 10,1  | -3     | -1,2  | 2.025             | 84,5  | 68     | 3,5   | 107                    | 4,5   | 3      | 2,9   |
| B 05 Estrazione di carbone (esclusa torba)             | 0      | 0,0   | 0      | n.c.  | 0                   | n.c.  | 0      | n.c.  | 0                  | n.c.  | 0      | n.c.  | 0                 | n.c.  | 0      | n.c.  | 0                      | n.c.  | 0      | n.c.  |
| B 06 Estraz.di petrolio greggio e di gas naturale      | 2      | 0,0   | 0      | 0,0   | 1                   | 50,0  | 0      | 0,0   | 0                  | n.c.  | 0      | n.c.  | 1                 | 50,0  | 0      | 0,0   | 0                      | n.c.  | 0      | n.c.  |
| B 07 Estrazione di minerali metalliferi                | 0      | 0,0   | 0      | n.c.  | 0                   | n.c.  | 0      | n.c.  | 0                  | n.c.  | 0      | n.c.  | 0                 | n.c.  | 0      | n.c.  | 0                      | n.c.  | 0      | n.c.  |
| B 08 Altre att.tà estraz. minerali da cave e miniere   | 111    | 0,0   | -6     | -5,1  | 70                  | 63,1  | -1     | -1,4  | 14                 | 12,6  | -1     | -6,7  | 17                | 15,3  | -3     | -15,0 | 10                     | 9,0   | -1     | -9,1  |
| B 09 Attività dei servizi di supporto all'estrazione   | 7      | 0,0   | 0      | 0,0   | 6                   | 85,7  | 0      | 0,0   | 0                  | n.c.  | 0      | n.c.  | 1                 | 14,3  | 0      | 0,0   | 0                      | n.c.  | 0      | n.c.  |
| C 10 Industrie alimentari                              | 4.429  | 1,1   | -113   | -2,5  | 1.464               | 33,1  | -11    | -0,7  | 1.315              | 29,7  | -51    | -3,7  | 1.435             | 32,4  | -48    | -3,2  | 215                    | 4,9   | -3     | -1,4  |
| C 11 Industria delle bevande                           | 191    | 0,0   | 3      | 1,6   | 112                 | 58,6  | -2     | -1,8  | 32                 | 16,8  | 1      | 3,2   | 25                | 13,1  | 3      | 13,6  | 22                     | 11,5  | 1      | 4,8   |
| C 12 Industria del tabacco                             | 0      | 0,0   | 0      | n.c.  | 0                   | n.c.  | 0      | n.c.  | 0                  | n.c.  | 0      | n.c.  | 0                 | n.c.  | 0      | n.c.  | 0                      | n.c.  | 0      | n.c.  |
| C 13 Industrie tessili                                 | 990    | 0,3   | -54    | -5,2  | 295                 | 29,8  | -7     | -2,3  | 214                | 21,6  | -7     | -3,2  | 477               | 48,2  | -40    | -7,7  | 4                      | 0,4   | 0      | 0,0   |
| C 14 Confezione abbigliamento; pelle, pelliccia        | 3.957  | 1,0   | -302   | -7,1  | 771                 | 19,5  | -58    | -7,0  | 442                | 11,2  | -26    | -5,6  | 2.734             | 69,1  | -219   | -7,4  | 10                     | 0,3   | 1      | 11,1  |
| C 15 Fabbricazione di articoli in pelle e simili       | 744    | 0,2   | -46    | -5,8  | 225                 | 30,2  | -10    | -4,3  | 105                | 14,1  | -11    | -9,5  | 410               | 55,1  | -25    | -5,7  | 4                      | 0,5   | 0      | 0,0   |
| C 16 Industria del legno e sughero (no mobili)         | 1.768  | 0,4   | -58    | -3,2  | 407                 | 23,0  | 2      | 0,5   | 410                | 23,2  | -22    | -5,1  | 931               | 52,7  | -37    | -3,8  | 20                     | 1,1   | -1     | -4,8  |
| C 17 Fabbricazione di carta e di prodotti di carta     | 295    | 0,1   | -18    | -5,8  | 183                 | 62,0  | -8     | -4,2  | 47                 | 15,9  | -2     | -4,1  | 63                | 21,4  | -8     | -11,3 | 2                      | 0,7   | 0      | 0,0   |
| C 18 Stampa e riproduzione supporti registrati         | 1.187  | 0,3   | -27    | -2,2  | 439                 | 37,0  | 5      | 1,2   | 329                | 27,7  | -14    | -4,1  | 400               | 33,7  | -17    | -4,1  | 19                     | 1,6   | -1     | -5,0  |
| C 19 Fabbr. coke, prodotti della raffinaz. petrolio    | 6      | 0,0   | -2     | -25,0 | 6                   | 100,0 | -2     | -25,0 | 0                  | n.c.  | 0      | n.c.  | 0                 | 0,0   | 0      | n.c.  | 0                      | n.c.  | 0      | n.c.  |
| C 20 Fabbricazione di prodotti chimici                 | 490    | 0,1   | -8     | -1,6  | 387                 | 79,0  | -7     | -1,8  | 69                 | 14,1  | -2     | -2,8  | 31                | 6,3   | 1      | 3,3   | 3                      | 0,6   | 0      | 0,0   |
| C 21 Fabbr. farmaceutici di base, preparati farma.     | 47     | 0,0   | -1     | -2,1  | 43                  | 91,5  | -1     | -2,3  | 2                  | 4,3   | 0      | 0,0   | 1                 | 2,1   | 0      | 0,0   | 1                      | 2,1   | 0      | 0,0   |
| C 22 Fabbr. articoli in gomma e materie plastiche      | 1.046  | 0,3   | -20    | -1,9  | 661                 | 63,2  | -7     | -1,0  | 169                | 16,2  | -7     | -4,0  | 212               | 20,3  | -6     | -2,8  | 4                      | 0,4   | 0      | 0,0   |
| C 23 Fabbr. altri prodotti da minerali non metalliferi | 1.295  | 0,3   | -70    | -5,1  | 597                 | 46,1  | -35    | -5,5  | 268                | 20,7  | -21    | -7,3  | 411               | 31,7  | -14    | -3,3  | 19                     | 1,5   | 0      | 0,0   |
| C 24 Metallurgia                                       | 233    | 0,1   | -10    | -4,1  | 171                 | 73,4  | -1     | -0,6  | 39                 | 16,7  | -3     | -7,1  | 18                | 7,7   | -5     | -21,7 | 5                      | 2,1   | -1     | -16,7 |
| C 25 Fabbr. prodotti in metallo (no macchi. attrez.)   | 9.859  | 2,5   | -254   | -2,5  | 4.496               | 45,6  | 63     | 1,4   | 1.850              | 18,8  | -111   | -5,7  | 3.401             | 34,5  | -206   | -5,7  | 112                    | 1,1   | 0      | 0,0   |
| C 26 Fabbr. comp. elettr. ottica elet-med. misura      | 866    | 0,2   | -28    | -3,1  | 536                 | 61,9  | -11    | -2,0  | 118                | 13,6  | -9     | -7,1  | 210               | 24,2  | -7     | -3,2  | 2                      | 0,2   | -1     | -33,3 |
| C 27 Fabbr. appar. elettriche, domestiche non elettr.  | 1.086  | 0,3   | -45    | -4,0  | 611                 | 56,3  | -17    | -2,7  | 177                | 16,3  | -11    | -5,9  | 286               | 26,3  | -17    | -5,6  | 12                     | 1,1   | 0      | 0,0   |
| C 28 Fabbr. di macchinari ed apparecchiature nca       | 3.770  | 1,0   | -160   | -4,1  | 2.732               | 72,5  | -83    | -2,9  | 467                | 12,4  | -22    | -4,5  | 555               | 14,7  | -54    | -8,9  | 16                     | 0,4   | -1     | -5,9  |
| C 29 Fabbr. di autoveicoli, rimorchi e semirimorchi    | 388    | 0,1   | -6     | -1,5  | 274                 | 70,6  | 1      | 0,4   | 33                 | 8,5   | -6     | -15,4 | 80                | 20,6  | -1     | -1,2  | 1                      | 0,3   | 0      | 0,0   |
| C 30 Fabbricazione di altri mezzi di trasporto         | 334    | 0,1   | -14    | -4,0  | 176                 | 52,7  | -2     | -1,1  | 48                 | 14,4  | -4     | -7,7  | 110               | 32,9  | -8     | -6,8  | 0                      | n.c.  | 0      | n.c.  |

## Imprese attive per sezione di attività e forma giuridica: stock e quote di composizione(1)(2), flussi e tassi di variazione percentuali tendenziali(3).

| Sezione di attività<br>Denominazione                    | Totale |       |        |       | Società di capitale |       |        |       | Società di persone |       |        |       | Ditte individuali |       |        |       | Altre forme societarie |       |        |       |
|---|--------|-------|--------|-------|---------------------|-------|--------|-------|--------------------|-------|--------|-------|-------------------|-------|--------|-------|------------------------|-------|--------|-------|
|   | Stock  |       | Flusso |       | Stock               |       | Flusso |       | Stock              |       | Flusso |       | Stock             |       | Flusso |       | Stock                  |       | Flusso |       |
|   | Unità  | Quota | Unità  | Tasso | Unità               | Quota | Unità  | Tasso | Unità              | Quota | Unità  | Tasso | Unità             | Quota | Unità  | Tasso | Unità                  | Quota | Unità  | Tasso |
|   | (1)    |       | (3)    | (2)   | (3)                 | (2)   | (3)    | (2)   | (3)                | (2)   | (3)    | (2)   | (3)               | (2)   | (3)    | (2)   | (3)                    | (2)   | (3)    |       |
| C 31 Fabbricazione di mobili                            | 1.318  | 0,3   | -30    | -2,2  | 411                 | 31,2  | -9     | -2,1  | 322                | 24,4  | -12    | -3,6  | 579               | 43,9  | -8     | -1,4  | 6                      | 0,5   | -1     | -14,3 |
| C 32 Altre industrie manifatturiere                     | 2.446  | 0,6   | -67    | -2,7  | 472                 | 19,3  | -15    | -3,1  | 537                | 22,0  | -30    | -5,3  | 1.423             | 58,2  | -23    | -1,6  | 14                     | 0,6   | 1      | 7,7   |
| C 33 Riparaz. manutenz. installaz. macc. apparec.       | 3.829  | 1,0   | 87     | 2,3   | 1.224               | 32,0  | 77     | 6,7   | 463                | 12,1  | -17    | -3,5  | 2.098             | 54,8  | 24     | 1,2   | 44                     | 1,1   | 3      | 7,3   |
| D 35 Forn. energia elettr., gas, vapore, aria condiz.   | 832    | 0,2   | 15     | 1,8   | 544                 | 65,4  | 21     | 4,0   | 88                 | 10,6  | -2     | -2,2  | 163               | 19,6  | 2      | 1,2   | 37                     | 4,4   | -6     | -14,0 |
| E 36 Raccolta, trattamento e fornitura di acqua         | 45     | 0,0   | 1      | 2,3   | 17                  | 37,8  | 0      | 0,0   | 0                  | n.c.  | 0      | n.c.  | 2                 | 4,4   | -1     | -33,3 | 26                     | 57,8  | 2      | 8,3   |
| E 37 Gestione delle reti fognarie                       | 151    | 0,0   | -2     | -1,3  | 64                  | 42,4  | 3      | 4,9   | 34                 | 22,5  | -2     | -5,6  | 50                | 33,1  | -2     | -3,8  | 3                      | 2,0   | -1     | -25,0 |
| E 38 Racc. tratta. smalti. rifiuti, recupero materiali  | 353    | 0,1   | -7     | -1,9  | 228                 | 64,6  | 3      | 1,3   | 28                 | 7,9   | -1     | -3,4  | 66                | 18,7  | -9     | -12,0 | 31                     | 8,8   | 0      | 0,0   |
| E 39 Risanamento, altri servizi di gestione dei rifiuti | 55     | 0,0   | -1     | -1,8  | 35                  | 63,6  | 3      | 9,4   | 2                  | 3,6   | 0      | 0,0   | 12                | 21,8  | 0      | 0,0   | 6                      | 10,9  | -4     | -40,0 |
| F 41 Costruzione di edifici                             | 16.111 | 4,1   | -247   | -1,5  | 8.831               | 54,8  | 149    | 1,7   | 2.227              | 13,8  | -102   | -4,4  | 4.508             | 28,0  | -269   | -5,6  | 545                    | 3,4   | -25    | -4,4  |
| F 42 Ingegneria civile                                  | 660    | 0,2   | -12    | -1,8  | 330                 | 50,0  | 0      | 0,0   | 77                 | 11,7  | -3     | -3,8  | 132               | 20,0  | -6     | -4,3  | 121                    | 18,3  | -3     | -2,4  |
| F 43 Lavori di costruzione specializzati                | 49.857 | 12,6  | -429   | -0,9  | 7.428               | 14,9  | 647    | 9,5   | 3.507              | 7,0   | -89    | -2,5  | 38.600            | 77,4  | -982   | -2,5  | 322                    | 0,6   | -5     | -1,5  |
| G 45 Commercio ingr. dettaglio, rip. autov. motocicli   | 10.820 | 2,7   | -52    | -0,5  | 2.791               | 25,8  | 62     | 2,3   | 2.633              | 24,3  | -82    | -3,0  | 5.373             | 49,7  | -30    | -0,6  | 23                     | 0,2   | -2     | -8,0  |
| G 46 Commercio ingrosso (no autov. motocicli)           | 32.652 | 8,3   | -878   | -2,6  | 9.752               | 29,9  | -205   | -2,1  | 3.220              | 9,9   | -118   | -3,5  | 19.448            | 59,6  | -546   | -2,7  | 232                    | 0,7   | -9     | -3,7  |
| G 47 Commercio dettaglio (no autov. motocicli)          | 41.429 | 10,5  | -1.206 | -2,8  | 5.287               | 12,8  | 40     | 0,8   | 8.058              | 19,5  | -286   | -3,4  | 27.902            | 67,3  | -948   | -3,3  | 182                    | 0,4   | -12    | -6,2  |
| H 49 Trasporto terrestre e mediante condotte            | 10.238 | 2,6   | -322   | -3,0  | 1.564               | 15,3  | 59     | 3,9   | 1.024              | 10,0  | -41    | -3,8  | 7.411             | 72,4  | -339   | -4,4  | 239                    | 2,3   | -1     | -0,4  |
| H 50 Trasporto marittimo e per vie d'acqua              | 44     | 0,0   | -1     | -2,2  | 15                  | 34,1  | 0      | 0,0   | 13                 | 29,5  | -1     | -7,1  | 16                | 36,4  | 0      | 0,0   | 0                      | n.c.  | 0      | n.c.  |
| H 51 Trasporto aereo                                    | 10     | 0,0   | 1      | 11,1  | 6                   | 60,0  | 0      | 0,0   | 1                  | 10,0  | 0      | 0,0   | 1                 | 10,0  | 1      | n.c.  | 2                      | 20,0  | 0      | 0,0   |
| H 52 Magazzinaggio,attività di supporto ai trasporti    | 2.070  | 0,5   | -6     | -0,3  | 985                 | 47,6  | 7      | 0,7   | 142                | 6,9   | -8     | -5,3  | 511               | 24,7  | 10     | 2,0   | 432                    | 20,9  | -15    | -3,4  |
| H 53 Servizi postali e attività di corriere             | 159    | 0,0   | 0      | 0,0   | 42                  | 26,4  | -7     | -14,3 | 21                 | 13,2  | -2     | -8,7  | 93                | 58,5  | 8      | 9,4   | 3                      | 1,9   | 1      | 50,0  |
| I 55 Alloggio   | 4.689  | 1,2   | 44     | 0,9   | 1.456               | 31,1  | 58     | 4,1   | 1.609              | 34,3  | -52    | -3,1  | 1.544             | 32,9  | 37     | 2,5   | 80                     | 1,7   | 1      | 1,3   |
| I 56 Attività dei servizi di ristorazione               | 24.828 | 6,3   | -549   | -2,2  | 5.398               | 21,7  | 150    | 2,9   | 8.272              | 33,3  | -280   | -3,3  | 10.982            | 44,2  | -417   | -3,7  | 176                    | 0,7   | -2     | -1,1  |
| J 58 Attività editoriali                                | 680    | 0,2   | -9     | -1,3  | 344                 | 50,6  | 3      | 0,9   | 73                 | 10,7  | -3     | -3,9  | 186               | 27,4  | -8     | -4,1  | 77                     | 11,3  | -1     | -1,3  |
| J 59 Prod. cine. video progr.tv, reg. musica suono      | 889    | 0,2   | 8      | 0,9   | 313                 | 35,2  | 18     | 6,1   | 123                | 13,8  | -9     | -6,8  | 351               | 39,5  | -1     | -0,3  | 102                    | 11,5  | 0      | 0,0   |
| J 60 Attività di programmazione e trasmissione          | 86     | 0,0   | -5     | -5,5  | 56                  | 65,1  | -5     | -8,2  | 16                 | 18,6  | 0      | 0,0   | 3                 | 3,5   | -1     | -25,0 | 11                     | 12,8  | 1      | 10,0  |
| J 61 Telecomunicazioni                                  | 439    | 0,1   | -34    | -7,2  | 117                 | 26,7  | -4     | -3,3  | 45                 | 10,3  | -2     | -4,3  | 272               | 62,0  | -28    | -9,3  | 5                      | 1,1   | 0      | 0,0   |
| J 62 Prod. software, consul. infor att.tà connesse      | 3.920  | 1,0   | 83     | 2,2   | 2.263               | 57,7  | 46     | 2,1   | 336                | 8,6   | -19    | -5,4  | 1.275             | 32,5  | 54     | 4,4   | 46                     | 1,2   | 2      | 4,5   |
| J 63 Servizi d'informazione, altri serv. informatici    | 3.445  | 0,9   | 44     | 1,3   | 1.505               | 43,7  | 9      | 0,6   | 529                | 15,4  | -11    | -2,0  | 1.329             | 38,6  | 48     | 3,7   | 82                     | 2,4   | -2     | -2,4  |
| K 64 Servizi finanziari (no assicuraz. fondi pens.)     | 1.943  | 0,5   | 141    | 7,8   | 1.692               | 87,1  | 127    | 8,1   | 206                | 10,6  | 15     | 7,9   | 7                 | 0,4   | -2     | -22,2 | 38                     | 2,0   | 1      | 2,7   |
| K 65 Assicur. riassic. fondi pens.(no ass. soc. obbl.)  | 29     | 0,0   | -3     | -9,4  | 10                  | 34,5  | -1     | -9,1  | 13                 | 44,8  | -1     | -7,1  | 3                 | 10,3  | 0      | 0,0   | 3                      | 10,3  | -1     | -25,0 |



## Imprese attive per sezione di attività e forma giuridica: stock e quote di composizione(1)(2), flussi e tassi di variazione percentuali tendenziali(3).

| Sezione di attività<br>Denominazione                     | Totale |       |        |       | Società di capitale |       |        |       | Società di persone |       |        |       | Ditte individuali |       |        |       | Altre forme societarie |       |        |       |
|--|--------|-------|--------|-------|---------------------|-------|--------|-------|--------------------|-------|--------|-------|-------------------|-------|--------|-------|------------------------|-------|--------|-------|
|  | Stock  |       | Flusso |       | Stock               |       | Flusso |       | Stock              |       | Flusso |       | Stock             |       | Flusso |       | Stock                  |       | Flusso |       |
|  | Unità  | Quota | Unità  | Tasso | Unità               | Quota | Unità  | Tasso | Unità              | Quota | Unità  | Tasso | Unità             | Quota | Unità  | Tasso | Unità                  | Quota | Unità  | Tasso |
|  | (1)    | (3)   |        |       | (2)                 | (3)   |        |       | (2)                | (3)   |        |       | (2)               | (3)   |        |       | (2)                    | (3)   |        |       |
| K 66 Attività ausiliarie serv. finanziari assicurativi   | 7.704  | 1,9   | 37     | 0,5   | 521                 | 6,8   | 6      | 1,2   | 606                | 7,9   | -11    | -1,8  | 6.562             | 85,2  | 43     | 0,7   | 15                     | 0,2   | -1     | -6,3  |
| L 68 Attivita' immobiliari                               | 27.990 | 7,1   | 216    | 0,8   | 14.401              | 51,5  | 233    | 1,6   | 10.396             | 37,1  | -89    | -0,8  | 2.991             | 10,7  | 74     | 2,5   | 202                    | 0,7   | -2     | -1,0  |
| M 69 Attività legali e contabilità                       | 1.026  | 0,3   | 0      | 0,0   | 672                 | 65,5  | 12     | 1,8   | 167                | 16,3  | -4     | -2,3  | 127               | 12,4  | -4     | -3,1  | 60                     | 5,8   | -4     | -6,3  |
| M 70 Att.tà direz. aziendale consulenza gestionale       | 6.033  | 1,5   | 262    | 4,5   | 3.689               | 61,1  | 162    | 4,6   | 658                | 10,9  | -11    | -1,6  | 1.320             | 21,9  | 122    | 10,2  | 366                    | 6,1   | -11    | -2,9  |
| M 71 Att.tà archit. ingegneria; collaudi analisi tec.    | 1.783  | 0,5   | 20     | 1,1   | 1.195               | 67,0  | 18     | 1,5   | 211                | 11,8  | -5     | -2,3  | 251               | 14,1  | 6      | 2,4   | 126                    | 7,1   | 1      | 0,8   |
| M 72 Ricerca scientifica e sviluppo                      | 553    | 0,1   | 10     | 1,8   | 448                 | 81,0  | 10     | 2,3   | 16                 | 2,9   | -3     | -15,8 | 19                | 3,4   | 0      | 0,0   | 70                     | 12,7  | 3      | 4,5   |
| M 73 Pubblicità e ricerche di mercato                    | 2.721  | 0,7   | 47     | 1,8   | 891                 | 32,7  | -19    | -2,1  | 245                | 9,0   | -25    | -9,3  | 1.485             | 54,6  | 94     | 6,8   | 100                    | 3,7   | -3     | -2,9  |
| M 74 Altre att.tà professionali, scientifiche, tecniche  | 5.378  | 1,4   | 59     | 1,1   | 1.827               | 34,0  | 57     | 3,2   | 669                | 12,4  | -21    | -3,0  | 2.799             | 52,0  | 22     | 0,8   | 83                     | 1,5   | 1      | 1,2   |
| M 75 Servizi veterinari                                  | 77     | 0,0   | 6      | 8,5   | 41                  | 53,2  | 6      | 17,1  | 11                 | 14,3  | 0      | 0,0   | 24                | 31,2  | 0      | 0,0   | 1                      | 1,3   | 0      | 0,0   |
| N 77 Attività di noleggio e leasing operativo            | 1.225  | 0,3   | 15     | 1,2   | 721                 | 58,9  | 21     | 3,0   | 146                | 11,9  | 1      | 0,7   | 328               | 26,8  | -2     | -0,6  | 30                     | 2,4   | -5     | -14,3 |
| N 78 Att.tà ricerca, selezione, fornitura di personale   | 89     | 0,0   | 4      | 4,7   | 55                  | 61,8  | 1      | 1,9   | 18                 | 20,2  | 0      | 0,0   | 9                 | 10,1  | 2      | 28,6  | 7                      | 7,9   | 1      | 16,7  |
| N 79 Att.tà ag. viaggio, tour oper., prenot., connesse   | 850    | 0,2   | 3      | 0,4   | 340                 | 40,0  | 0      | 0,0   | 160                | 18,8  | -4     | -2,4  | 283               | 33,3  | 8      | 2,9   | 67                     | 7,9   | -1     | -1,5  |
| N 80 Servizi di vigilanza e investigazione               | 177    | 0,0   | -4     | -2,2  | 99                  | 55,9  | 2      | 2,1   | 10                 | 5,6   | -3     | -23,1 | 61                | 34,5  | -3     | -4,7  | 7                      | 4,0   | 0      | 0,0   |
| N 81 Attività di servizi per edifici e paesaggio         | 5.726  | 1,4   | 83     | 1,5   | 915                 | 16,0  | 44     | 5,1   | 409                | 7,1   | -12    | -2,9  | 4.156             | 72,6  | 52     | 1,3   | 246                    | 4,3   | -1     | -0,4  |
| N 82 Att.tà sup. funz. ufficio, altri serv. sup. imprese | 5.290  | 1,3   | 6      | 0,1   | 1.635               | 30,9  | 21     | 1,3   | 560                | 10,6  | -9     | -1,6  | 2.584             | 48,8  | 20     | 0,8   | 511                    | 9,7   | -26    | -4,8  |
| O 84 Amm. Pubbl., difesa; assicuraz. soc. obblig.        | 6      | 0,0   | 0      | 0,0   | 2                   | 33,3  | 0      | 0,0   | 0                  | n.c.  | 0      | n.c.  | 0                 | 0,0   | 0      | n.c.  | 4                      | 66,7  | 0      | 0,0   |
| P 85 Istruzione  | 1.954  | 0,5   | 56     | 3,0   | 710                 | 36,3  | 39     | 5,8   | 229                | 11,7  | -7     | -3,0  | 440               | 22,5  | 25     | 6,0   | 575                    | 29,4  | -1     | -0,2  |
| Q 86 Assistenza sanitaria                                | 1.412  | 0,4   | 4      | 0,3   | 942                 | 66,7  | 16     | 1,7   | 218                | 15,4  | -6     | -2,7  | 186               | 13,2  | -2     | -1,1  | 66                     | 4,7   | -4     | -5,7  |
| Q 87 Servizi di assistenza sociale residenziale          | 562    | 0,1   | 0      | 0,0   | 191                 | 34,0  | 9      | 4,9   | 40                 | 7,1   | -1     | -2,4  | 120               | 21,4  | -4     | -3,2  | 211                    | 37,5  | -4     | -1,9  |
| Q 88 Assistenza sociale non residenziale                 | 669    | 0,2   | 4      | 0,6   | 69                  | 10,3  | 5      | 7,8   | 42                 | 6,3   | -3     | -6,7  | 158               | 23,6  | 2      | 1,3   | 400                    | 59,8  | 0      | 0,0   |
| R 90 Attività creative, artistiche e di intrattenimento  | 1.401  | 0,4   | 25     | 1,8   | 304                 | 21,7  | 1      | 0,3   | 147                | 10,5  | -2     | -1,3  | 648               | 46,3  | 31     | 5,0   | 302                    | 21,6  | -5     | -1,6  |
| R 91 Att.tà biblioteche, archivi, musei, altre culturali | 80     | 0,0   | 0      | 0,0   | 21                  | 26,3  | 3      | 16,7  | 3                  | 3,8   | 0      | 0,0   | 6                 | 7,5   | -1     | -14,3 | 50                     | 62,5  | -2     | -3,8  |
| R 92 Att.tà lotterie, scommesse, case da gioco           | 249    | 0,1   | -3     | -1,2  | 133                 | 53,4  | 5      | 3,9   | 49                 | 19,7  | -3     | -5,8  | 64                | 25,7  | -5     | -7,2  | 3                      | 1,2   | 0      | 0,0   |
| R 93 Att.tà sportive, intrattenimento e divertimento     | 4.443  | 1,1   | -11    | -0,2  | 1.596               | 35,9  | 44     | 2,8   | 936                | 21,1  | -16    | -1,7  | 817               | 18,4  | -51    | -5,9  | 1.094                  | 24,6  | 12     | 1,1   |
| S 94 Attività di organizzazioni associative              | 191    | 0,0   | -5     | -2,6  | 1                   | 0,5   | 0      | 0,0   | 1                  | 0,5   | 0      | 0,0   | 0                 | 0,0   | 0      | n.c.  | 189                    | 99,0  | -5     | -2,6  |
| S 95 Ripar. computer, beni uso pers. e per la casa       | 3.072  | 0,8   | -74    | -2,4  | 230                 | 7,5   | 1      | 0,4   | 391                | 12,7  | -8     | -2,0  | 2.449             | 79,7  | -66    | -2,6  | 2                      | 0,1   | -1     | -33,3 |
| S 96 Altre attività di servizi per la persona            | 14.907 | 3,8   | 143    | 1,0   | 1.035               | 6,9   | 53     | 5,4   | 2.398              | 16,1  | -94    | -3,8  | 11.367            | 76,3  | 187    | 1,7   | 107                    | 0,7   | -3     | -2,7  |
| T 97 Att.tà famiglie conviv. datori lavoro pers.dom.     | 0      | 0,0   | 0      | n.c.  | 0                   | n.c.  | 0      | n.c.  | 0                  | n.c.  | 0      | n.c.  | 0                 | n.c.  | 0      | n.c.  | 0                      | n.c.  | 0      | n.c.  |
| T 98 Prod. beni serv. indiv. uso pr. famiglie conviv.    | 1      | 0,0   | 0      | 0,0   | 0                   | 0,0   | 0      | n.c.  | 0                  | n.c.  | 0      | n.c.  | 1                 | 100,0 | 0      | 0,0   | 0                      | n.c.  | 0      | n.c.  |

## Imprese attive per sezione di attività e forma giuridica: stock e quote di composizione(1)(2), flussi e tassi di variazione percentuali tendenziali(3).

| Sezione di attività<br>Denominazione               | Totale         |              |               |              | Società di capitale |              |              |              | Società di persone |              |               |              | Ditte individuali |              |               |              | Altre forme societarie |              |              |              |
|--|----------------|--------------|---------------|--------------|---------------------|--------------|--------------|--------------|--------------------|--------------|---------------|--------------|-------------------|--------------|---------------|--------------|------------------------|--------------|--------------|--------------|
|  | Stock          |              | Flusso        |              | Stock               |              | Flusso       |              | Stock              |              | Flusso        |              | Stock             |              | Flusso        |              | Stock                  |              | Flusso       |              |
|  | Unità<br>(1)   | Quota<br>(1) | Unità<br>(3)  | Tasso<br>(3) | Unità<br>(2)        | Quota<br>(2) | Unità<br>(3) | Tasso<br>(3) | Unità<br>(2)       | Quota<br>(2) | Unità<br>(3)  | Tasso<br>(3) | Unità<br>(2)      | Quota<br>(2) | Unità<br>(3)  | Tasso<br>(3) | Unità<br>(2)           | Quota<br>(2) | Unità<br>(3) | Tasso<br>(3) |
| U 99 Organizzazioni ed organismi extraterritoriali | 0              | 0,0          | 0             | n.c.         | 0                   | n.c.         | 0            | n.c.         | 0                  | n.c.         | 0             | n.c.         | 0                 | n.c.         | 0             | n.c.         | 0                      | n.c.         | 0            | n.c.         |
| NC Imprese non classificate                        | 269            | 0,1          | 13            | 5,1          | 94                  | 34,9         | 8            | 9,3          | 16                 | 5,9          | -6            | -27,3        | 146               | 54,3         | 10            | 7,4          | 13                     | 4,8          | 1            | 8,3          |
| <b>TOT TOTALE</b>                                  | <b>395.219</b> | <b>100,0</b> | <b>-4.887</b> | <b>-1,2</b>  | <b>101.843</b>      | <b>25,8</b>  | <b>1.785</b> | <b>1,8</b>   | <b>68.585</b>      | <b>17,4</b>  | <b>-1.818</b> | <b>-2,6</b>  | <b>215.854</b>    | <b>54,6</b>  | <b>-4.711</b> | <b>-2,1</b>  | <b>8.937</b>           | <b>2,3</b>   | <b>-143</b>  | <b>-1,6</b>  |

(1) Composizione per sezione del totale delle imprese attive. (2) Composizione per forma giuridica delle imprese attive della sezione. (3) Rispetto ai dodici mesi precedenti,

Elaborazioni Unioncamere Emilia-Romagna su dati InfoCamere Movimprese

Unioncamere Emilia-Romagna distribuisce dati statistici attraverso banche dati on line e produce e diffonde analisi economiche. Ecco le principali risorse che distribuiamo on line

## **Analisi trimestrali congiunturali**

### **La situazione congiunturale dell'economia dell'Emilia-Romagna**

In sintesi la situazione della congiuntura dell'economia regionale.

<https://www.ucer.camcom.it/studi-e-statistica/analisi/scecoer>

### **Congiuntura industriale**

Fatturato, esportazioni, produzione, ordini per settori e dimensione delle imprese.

<https://www.ucer.camcom.it/studi-e-statistica/analisi/congiuntura-industria>

### **Congiuntura dell'artigianato**

Fatturato, esportazioni, produzione, ordini dell'artigianato.

<https://www.ucer.camcom.it/studi-e-statistica/analisi/congiuntura-artigianato>

### **3 Congiuntura del commercio al dettaglio**

Vendite e giacenze per settori e classi dimensionali delle imprese.

<https://www.ucer.camcom.it/studi-e-statistica/analisi/congiuntura-commercio>

### **Congiuntura delle costruzioni**

Volume d'affari e produzione aggregati e per classi dimensionali delle imprese.

<https://www.ucer.camcom.it/studi-e-statistica/analisi/congiuntura-costruzioni>

### **Demografia delle imprese - Movimprese**

La demografia delle imprese, aggregata e per forma giuridica e settore di attività.

<https://www.ucer.camcom.it/studi-e-statistica/analisi/demografia-imprese>

### **Demografia delle imprese - Imprenditoria estera**

Stato e andamento delle imprese estere, per forma giuridica e settore di attività.

<https://www.ucer.camcom.it/studi-e-statistica/analisi/imprese-estere>

### **Demografia delle imprese - Imprenditoria femminile**

attività.

<https://www.ucer.camcom.it/studi-e-statistica/analisi/imprenditoria-femminile>

### **Demografia delle imprese - Imprenditoria giovanile**

Stato e andamento delle imprese giovanili, per forma giuridica e settore di attività.

<https://www.ucer.camcom.it/studi-e-statistica/analisi/imprese-giovanili>

### **Addetti delle localizzazioni di impresa**

L'andamento degli addetti delle localizzazioni di impresa sulla base dei dati Inps.

<https://www.ucer.camcom.it/studi-e-statistica/analisi/addetti-localizzazioni>

### **Esportazioni regionali**

L'andamento delle esportazioni emiliano-romagnole sulla base dei dati Istat.

<https://www.ucer.camcom.it/studi-e-statistica/analisi/esportazioni-regionali>

### **Scenario di previsione Emilia-Romagna**

Le previsioni macroeconomiche regionali a medio termine. Prometeia.

<https://www.ucer.camcom.it/studi-e-statistica/analisi/scenario-di-previsione>

## **Analisi semestrali e annuali**

### **Rapporto sull'economia regionale**

approfondimenti.

<https://www.ucer.camcom.it/studi-e-statistica/analisi/rapporto-economia-regionale>

## **Banche dati**

### **Banca dati on-line di Unioncamere Emilia-Romagna**

Free e aggiornati dati nazionali, regionali e provinciali su congiuntura economica, demografia delle imprese e altro ancora

<https://www.ucer.camcom.it/studi-e-statistica/bd>