



UNIONCAMERE
EMILIA-ROMAGNA

Movimprese Emilia-Romagna

3° trimestre 2023

Movimenti nel Registro delle imprese
delle Camere di commercio
dell'Emilia-Romagna

<http://www.ucer.camcom.it>

Movimenti nel Registro delle imprese delle Camere di commercio dell'Emilia-Romagna

Al di là degli andamenti settoriali, in Emilia-Romagna è in corso un sensibile processo di concentrazione imprenditoriale, che avanza con un ritmo superiore a quello con cui procede a livello nazionale. Si riduce il numero delle imprese, aumenta l'occupazione, aumenta la dimensione delle imprese in termini di addetti e risultati economici, si rafforzano le strutture delle imprese.

La pluriennale tendenza alla concentrazione della base imprenditoriale regionale è stata interrotta solo da una fase di espansione tra il primo trimestre 2021 e il secondo del 2022 dovuta alle misure di sostegno alle imprese adottate durante la pandemia e alla ripresa che ha fatto seguito alla diffusione della vaccinazione, ma che si è riavviata già dal terzo trimestre dello scorso anno, si è andata poi rafforzando progressivamente e nell'estate del 2023 ha condotto a una rapida discesa della consistenza numerica delle imprese.

Hanno pesato anche le conseguenze della forte inflazione con i suoi effetti redistributivi e gli oneri derivanti dall'adozione di una politica monetaria restrittiva, necessaria per contrastare l'inflazione, ma che ha determinato un aumento del costo del debito e una sua ridotta disponibilità.

Contemporaneamente si assiste a una pluriennale tendenza all'aumento dell'occupazione, considerata in base agli addetti delle localizzazioni delle imprese operanti in Emilia-Romagna che nel secondo trimestre di quest'anno, il dato più recente disponibile, hanno raggiunto quota 1.760.435 con un incremento di 32.887 unità (+1,9 per cento) rispetto allo stesso trimestre del 2022. L'andamento complessivo degli addetti è stato determinato da un contenimento della tendenza negativa degli indipendenti e da una moderata accelerazione dell'andamento positivo dei dipendenti. In particolare, gli *addetti alle dipendenze* delle localizzazioni di impresa in Emilia-Romagna tra aprile e giugno sono saliti a 1.451.917 unità, con un incremento di 39.880 addetti (+2,8 per cento) rispetto allo stesso periodo del 2022 e seguendo una lunga tendenza negativa gli addetti *indipendenti* sono scesi a 308.518 con una diminuzione che non ha superato le 6.993 unità (-2,2 per cento).

Le imprese attive

Alla fine dello scorso settembre le imprese attive sono scese a 394.772 con una diminuzione pari a 4.407 unità (-1,1 per cento) rispetto al termine dello stesso mese dello scorso anno. Si tratta della diminuzione tendenziale più consistente rilevata negli ultimi 8 anni. L'andamento dell'imprenditoria regionale è risultato leggermente più pesante di quello riferito a livello nazionale, che nello stesso periodo ha registrato una più contenuta flessione delle imprese attive (-0,7 per cento).

L'andamento per settore di attività economica

La tendenza negativa della base imprenditoriale regionale in agricoltura si è rafforzata rispetto allo stesso trimestre dello scorso anno e si è accentuata anche nell'industria e nel commercio, soprattutto, però, si è invertita la tendenza demografica per le imprese delle costruzioni, mentre si è ridotta la spinta all'aumento della base imprenditoriale del complesso dei servizi diversi dal commercio.

Consideriamo in dettaglio le variazioni.

Procede la revisione della struttura della base imprenditoriale dell'*agricoltura, silvicoltura e pesca* che si è ridotta di 1.300 unità (-2,4 per cento) con la flessione più ampia degli ultimi 8 anni. La variazione è stata determinata sostanzialmente dalla sola agricoltura (-1.354 unità, -2,7 per cento), mentre hanno continuato ad aumentare le imprese attive della pesca e acquacoltura e della silvicoltura. Nel trimestre precedente gli occupati in agricoltura erano rimasti sostanzialmente invariati.

Con una sensibile accelerazione del processo di concentrazione

Nell'*industria* è in corso da lungo tempo un processo di concentrazione che nel trimestre in esame con una sensibile accelerazione ha fatto registrare una riduzione delle imprese (-2,5 per cento, -1.084 unità) che è stata la più rapida tra i macrosettori considerati, anche se non la più consistente. Per il settore la diminuzione delle imprese industriali è stata la più veloce e la più consistente rilevata nel terzo trimestre negli ultimi tredici anni. Ricordiamo che tra aprile e giugno gli addetti dell'*industria* hanno avuto un sostanziale incremento (+10.441 unità, +2,1 per cento) grazie al quale sono saliti a quota 498.053 e hanno fornito un importante contributo al positivo andamento dell'occupazione regionale.

Solo in quattro dei sottosettori della manifattura non è stata registrata una diminuzione delle imprese negli ultimi dodici mesi. Tra questi solo l'incremento delle imprese nella riparazione e manutenzione di macchine ha avuto una certa consistenza (+107 unità, +2,8 per cento).

Al contrario il principale contributo al processo di concentrazione è venuto ancora una volta dalle attive dell'*industria della moda* (-420 imprese, -7,1 per cento), che stanno vivendo una fase di notevole intensità della riduzione della base imprenditoriale e, in particolare, dalla diminuzione delle imprese nel comparto delle confezioni (-303 unità, -7,3 per cento), anche se il processo è stato notevolmente rapido anche nel tessile (-6,4 per cento) e nella pelletteria (-6,8 per cento). Un altro contributo notevole, ma decisamente più contenuto, al processo di concentrazione

è venuto dalla flessione delle attive nel fondamentale settore della *fabbricazione di macchinari e apparecchiature nca* che ne ha registrato una sensibile accelerazione con la diminuzione di 163 imprese (-4,2 per cento) che ha avuto un'intensità che non trova precedenti per quest'industria prima del 2023. A testimonianza del processo di concentrazione in corso si ricorda che questo è lo stesso settore che nella scorsa primavera ha fornito il contributo più consistente all'aumento dell'occupazione manifatturiera regionale (+2.700 unità, +2,6 per cento). Ancora, anche per la base imprenditoriale della *fabbricazione di prodotti in metallo* (esclusi macchinari e apparecchiature) si è rilevata una sensibile riduzione (-129 unità, -1,3 per cento), meno drammatica, ma importante e senza paragone negli ultimi tredici anni. Contribuiscono al quadro le meno consistenti, ma più veloci riduzioni delle imprese attive nell'industria del legno (-3,1 per cento), in quella del mobile (-4,3 per cento), nella fabbricazione di apparecchiature elettriche, elettroniche, ottiche, medicali e di misura (-4,2 per cento) e nell'industria della ceramica e vetro e dei materiali edili (-4,2 per cento). Infine, è da sottolineare che anche un settore conosciuto in passato per la sua stabilità come quello dell'industria *alimentare* ha registrato un'ulteriore contrazione delle imprese (-73 imprese, -1,6 per cento). Anche in questo caso è forte il processo di concentrazione in corso tanto che nella scorsa primavera si era registrato un deciso rafforzamento della tendenza positiva per gli addetti dell'industria alimentare (+2.379 unità, +4,0 per cento).

Tra i macrosettori considerati, è ancora una volta l'insieme del *commercio all'ingrosso e al dettaglio e della riparazione di autoveicoli e motocicli* ad avere subito la più consistente riduzione delle imprese attive (-2.048 unità, -2,4 per cento), che quest'anno ha assunto un ritmo analogo a quello del primo trimestre 2020. La diminuzione è stata determinata soprattutto dal commercio al dettaglio (-1.307 unità, -3,1 per cento), quindi dal commercio all'ingrosso (-765 unità, -2,3 per cento), mentre la base imprenditoriale del commercio e riparazione di autoveicoli e motocicli ha avuto un lievissimo incremento (+0,2 per cento). Ciò nonostante, anche nell'insieme del *commercio* l'occupazione tra aprile e giugno ha registrato un aumento tendenziale di 1.768 unità (+0,6 per cento) così che gli addetti sono saliti a 282.201.

Dopo due anni di crescita sostenuta, ha trovato conferma la recente ripresa di una tendenza demografica discendente per le imprese delle costruzioni. La base imprenditoriale delle *costruzioni* si era ridotta per un decennio, poi dal terzo trimestre del 2020 aveva ripreso ad aumentare arrivando a fare registrare un notevole ritmo di crescita grazie agli evidenti benefici delle misure di incentivazione introdotte dal governo. Ma dalla primavera dello scorso anno la tendenza positiva è andata progressivamente rallentando, quindi, si è invertita con decisione nel primo trimestre 2023 e in quello in esame l'andamento negativo ha avuto una nuova conferma con una diminuzione tendenziale delle attive di 615 imprese (-0,9 per cento). La riduzione si è concentrata tra le imprese le attive nella costruzione di edifici (-2,2 per cento, -356 imprese), mentre è stata sensibilmente più contenuta

per quelle che effettuano lavori di costruzione specializzati (-0,5 per cento, -243 imprese) che sono quelle più attive nelle ristrutturazioni e nei piccoli interventi. La tendenza dell'occupazione nelle costruzioni mostra un progressivo contenimento del ritmo di crescita. A fine giugno scorso l'occupazione del settore è giunta a quota 141.476 (+2,7 per cento, +3.726 unità). L'aumento è ancora una volta il risultato della composizione di due tendenze contrastanti: una riduzione degli indipendenti (-1.224 unità, -2,2 per cento) che è stata però pienamente compensata da un aumento dei dipendenti (+4.950 addetti, +6,1 per cento).

Infine, come anticipato poiché la flessione della base imprenditoriale nel complesso dei *servizi* (-1.408 unità -0,6 per cento) è da attribuire completamente al settore del commercio, emerge chiaramente che solo l'insieme delle imprese attive negli *altri servizi diversi dal commercio* ha continuato a crescere (+640 imprese), anche se moderatamente (+0,4 per cento).

Il risultato positivo in questo macrosettore è stato ottenuto nonostante la riduzione delle imprese attive dei servizi di alloggio e ristorazione e nel trasporto e magazzinaggio. La base imprenditoriale dei *servizi di alloggio e ristorazione* ha fatto un nuovo chiaro passo indietro (-390 unità, +1,3 per cento) che è stato totalmente determinato dalla riduzione delle imprese della ristorazione (-494 unità, -2,0 per cento), parzialmente compensata dall'aumento delle attive nei servizi di alloggio (+2,2 per cento, +104 imprese). A conferma della tendenza alla concentrazione, la scorsa primavera si è avuta un'accelerazione dell'incremento dell'occupazione anche nei servizi di alloggio e ristorazione (+4.205 addetti, +2,5 per cento). La tendenza negativa delle imprese del *trasporto e magazzinaggio* è apparsa marginalmente più contenuta nel trimestre (-393 unità, -2,7 per cento) ed è stata determinata sostanzialmente dal trasporto terrestre (-329 unità, -3,2 per cento) e dalle attività di magazzinaggio e di supporto ai trasporti (-50 unità, -2,4 per cento). Il ritmo della discesa della numerosità delle imprese ha assunto nel corso di quest'anno un ritmo non più sperimentato dopo il primo trimestre 2015 a sottolineare le difficoltà delle imprese del settore non limitate all'elevato costo dei carburanti.

Tutti gli altri settori dei servizi hanno dato segnali positivi anche di una certa ampiezza. Con un'ulteriore accelerazione della tendenza positiva per il settore, il maggiore incremento in termini assoluti è nuovamente venuto dalla crescita delle imprese delle *attività professionali, scientifiche e tecniche* (+420 unità, +2,4 per cento). In dettaglio la variazione è derivata soprattutto dall'incremento dalle imprese che svolgono attività di direzione aziendale e di consulenza gestionale (+310 unità, +5,2 per cento), che comprendono sia le attività delle holding operative nella gestione, sia le attività dei consulenti che le aziende alla ricerca di competenze impiegano sempre più, sia che siano esterni, sia che si tratti di ex interni.

Quindi, sempre in termini assoluti, è venuto prima l'apporto dall'accelerazione della crescita delle attive delle *attività finanziarie e assicurative* (+241 unità, +2,5 per cento), originato soprattutto dall'ulteriore rafforzamento del boom delle attività dei

servizi finanziari escluse le assicurazioni (+191 unità, +10,2 per cento). Poi è arrivato il contributo della crescita dell'aggregato del noleggio, delle agenzie di viaggio e dei servizi di supporto alle imprese (+238 unità, +1,8 per cento), determinato soprattutto dall'aumento delle imprese delle attività dei servizi per edifici e paesaggio (+109 unità, +1,9 per cento), ovvero le imprese di pulizie e giardinaggio, e delle attività di supporto per le funzioni d'ufficio e di altri servizi di supporto alle imprese (+84 unità, +1,6 per cento), che comprendono, tra l'altro, i call center, le agenzie di recupero crediti e la spedizione di materiale propagandistico. È proseguito ancora l'ampiamiento della base imprenditoriale dell'*immobiliare* (212 unità, +0,8 per cento). E, infine, sono aumentate leggermente anche le imprese delle *altre attività dei servizi* in quanto la maggiore crescita registrata nelle altre attività di servizi alla persona (+226 unità), non più gravate dalle misure di contenimento a seguito della pandemia, ha più che controbilanciato la riduzione delle imprese dei servizi di riparazione di computer e di beni per uso personale (-73 unità), non più favorite dai vincoli dei lock down e dall'opportunità dello smart working.

L'andamento per forma giuridica

Se si considerano i flussi tendenziali per forma giuridica delle imprese risulta evidente come l'accelerazione della tendenza alla concentrazione della base imprenditoriale si sia tradotta in una accentuazione della tendenza alla diminuzione per le *ditte individuali* (-4.400 unità, -2,0 per cento) dopo che nei due trimestri tra fine 2021 e inizio 2022 una coppia di contenuti aumenti tendenziali aveva interrotto una fase di continua contrazione della consistenza delle imprese costituite con questa forma giuridica durata più di quattordici anni.

Inoltre, si è rafforzato l'apporto negativo derivante dalla variazione del numero delle *società di persone* (-1.978 unità, -2,8 per cento), sulle quali pesa l'attrattività della normativa delle società a responsabilità limitata, semplificata in particolare. Infine, si è confermata anche la tendenza alla riduzione delle società costituite con *altre forme*, prevalentemente date da *cooperative e consorzi* (-108 unità, 1,9 per cento). Quindi, ancora una volta sono aumentate solamente le società di capitale (+2.079 unità, +2,0 per cento), sostenute dall'attrattività della normativa delle società a responsabilità limitata, semplificata in particolare, ma che hanno registrato un incremento più contenuto rispetto al passato, tanto che il vorticoso ritmo di crescita precedente che aveva toccato il +4,2 per cento tra la fine del 2021 e l'inizio del 2022 la scorsa estate è risultato il più contenuto degli ultimi sei anni.

Le imprese registrate

Al 30 settembre 2023 le imprese *registrate* in Emilia-Romagna sono risultate 442.329 e rispetto alla fine del trimestre precedente sono rimaste sostanzialmente invariate (+58 unità, +0,01 per cento) nonostante la stagionalità moderatamente positiva che solitamente caratterizza il terzo trimestre dell'anno.

I dati della nati-mortalità delle imprese hanno infatti un forte andamento stagionale e la dinamica delle imprese nel corso del terzo trimestre è usualmente positiva,

anche se inferiore a quella del periodo da aprile a giugno. La sostanziale stabilità registrata contrasta con l'andamento degli ultimi dieci anni nei quali nel terzo trimestre si sono avute otto leggeri aumenti e solo due flessioni della base imprenditoriale.

A livello nazionale, però l'andamento è risultato peggiore e le imprese registrate si sono leggermente ridotte rispetto al trimestre precedente (-0,2 per cento).

In regione nell'estate 2023, rispetto allo stesso periodo dello scorso anno, le *iscrizioni* sono lievissimamente aumentate (4.642), mentre le cessazioni (4.620) si sono ridotte di un terzo rispetto all'elevato livello toccato nello stesso trimestre dello scorso anno.

Anche in questo trimestre l'andamento ha risentito di un numero relativamente elevato di *cessazioni di ufficio* che sono state 1.043 nel trimestre in esame, mentre erano risultate addirittura 3.248 nello stesso trimestre dello scorso anno, dati che possono essere meglio considerati se si ricorda che erano solo 196 nel terzo trimestre del 2019.

Le cessazioni di ufficio sono un fenomeno dall'attività amministrativa del Registro delle imprese, che indipendentemente da ragioni economiche congiunturali, provvede a effettuare direttamente la cessazione di imprese non più attive, a volte anche da tempo (anche tre anni), ma i cui rappresentanti non hanno provveduto autonomamente a tempo debito.

In particolare, le Camere di commercio avviano il procedimento di cancellazione d'ufficio delle società di capitali in liquidazione che non hanno provveduto al deposito del bilancio d'esercizio per almeno tre anni consecutivi (ai sensi dall'art.2490c.c.). Inoltre, il DPR 247/2004 ha previsto la *possibilità*, da parte dell'ufficio Registro Imprese, di intervenire d'ufficio e procedere alla cancellazione delle imprese individuali (per decesso dell'imprenditore, irreperibilità dell'imprenditore, mancato compimento di atti di gestione per tre anni consecutivi, perdita dei titoli autorizzativi o abilitativi all'esercizio dell'attività dichiarata) e delle società di persone (per irreperibilità presso la sede legale, mancato compimento di atti di gestione per tre anni consecutivi, mancanza del codice fiscale, mancata ricostituzione della pluralità dei soci nel termine dei sei mesi, decorrenza del termine di durata in assenza di proroga tacita). Ma la cancellazione d'ufficio non si attiva su istanza di parte né è prevista in via alternativa o sostitutiva alle procedure ordinarie previste da legge. Si può attivare eventualmente solo su segnalazione di PP.AA. o di terzi con documentazione o informazioni idonee a far presumere il ricorrere delle circostanze previste dalla norma. Per questo i suoi tempi sono lunghi e non predeterminabili, il che maschera l'eventuale connessione tra la cessazione dell'impresa e i fenomeni economici che l'hanno determinata.

Stante questo andamento delle iscrizioni e cessazioni, la nati-mortalità è risultata solo minimamente positiva. Il tasso di natalità è lievemente risalito all'1,05 per cento, mentre il tasso di mortalità si è ridotto decisamente all'1,04 per cento.

L'analisi completa trimestrale della Demografia delle imprese in Emilia-Romagna

<https://www.ucer.camcom.it/studi-e-statistica/analisi/demografia-imprese>

I dati nazionali, regionali e provinciali della Demografia delle imprese

<https://www.ucer.camcom.it/studi-e-statistica/bd/registro/imprese-registrate-attive>

La banca dati di Unioncamere Emilia-Romagna con gli ultimi aggiornamenti

<https://www.ucer.camcom.it/studi-e-statistica/bd>

Le notizie del Centro Studi

<https://www.ucer.camcom.it/studi-e-statistica/news>

Indice delle tavole

	Pag.
Le imprese registrate	
Serie storica dello stock delle imprese registrate e dei tassi di variazione congiunturale(1) e tendenziale(2)	8
Serie storica delle imprese registrate e dei flussi nel trimestre: iscrizioni, cessazioni e variazioni e tassi congiunturali(1).	9
Serie storiche delle iscrizioni, delle cessazioni e dei saldi demografici nel trimestre	10
Serie storiche dei tassi congiunturali(1) di natalità, mortalità e di sviluppo demografico delle imprese nel trimestre	10
Imprese registrate e flussi nel trimestre: iscrizioni, cessazioni, variazioni e tassi congiunturali(1), per forma giuridica e macro-settore.	11
Imprese registrate e flussi nel trimestre: iscrizioni, cessazioni, variazioni e tassi congiunturali(1), per divisioni di attività.	12
Imprese registrate e flussi nel trimestre: iscrizioni, cessazioni, variazioni e tassi congiunturali(1), per settori di attività.	13
Le imprese attive	
Imprese attive: serie storica dello stock e del tasso di variazione tendenziale(1).	18
Imprese attive per macro-settore di attività e forma giuridica: stock e composizione(1)(2), flussi e tassi di variazione percentuali tendenziali(3).	19
Serie storica delle imprese attive per macro-settori, stock e quote di composizione(1), flussi e tassi di variazione percentuali tendenziali(2).	20
Imprese attive in agricoltura: serie storica dello stock e del tasso di variazione tendenziale(1).	21
Imprese attive nell'industria: serie storica dello stock e del tasso di variazione tendenziale(1).	22
Imprese attive nelle costruzioni: serie storica dello stock e del tasso di variazione tendenziale(1).	23
Imprese attive nel commercio: serie storica dello stock e del tasso di variazione tendenziale(1).	24
Imprese attive negli altri servizi (no commercio): serie storica dello stock e del tasso di variazione tendenziale(1).	25
Imprese attive: serie storica della differenza tendenziale(1) per macro settore di attività economica.	26
Composizione per settore di attività economica delle imprese attive (quote percentuali).	27
Serie storica delle imprese attive per forma giuridica, stock e quote di composizione(1), flussi e tassi di variazione percentuali tendenziali(2).	28
Imprese attive: serie storica della differenza tendenziale(1) per forma giuridica delle imprese.	29
Serie storica della composizione per forma giuridica delle imprese attive (quote percentuali).	30
Composizione per forma giuridica delle imprese attive per divisioni di attività (quote percentuali), al 3° trimestre 2023.	31
Imprese attive per divisione di attività e forma giuridica: stock e quote di composizione(1)(2), flussi e tassi di variazione percentuali tendenziali(3).	32
Imprese attive per sezione di attività e forma giuridica: stock e quote di composizione(1)(2), flussi e tassi di variazione percentuali tendenziali(3).	33

Le imprese registrate

Serie storica dello stock delle imprese registrate e dei tassi di variazione congiunturale(1) e tendenziale(2)

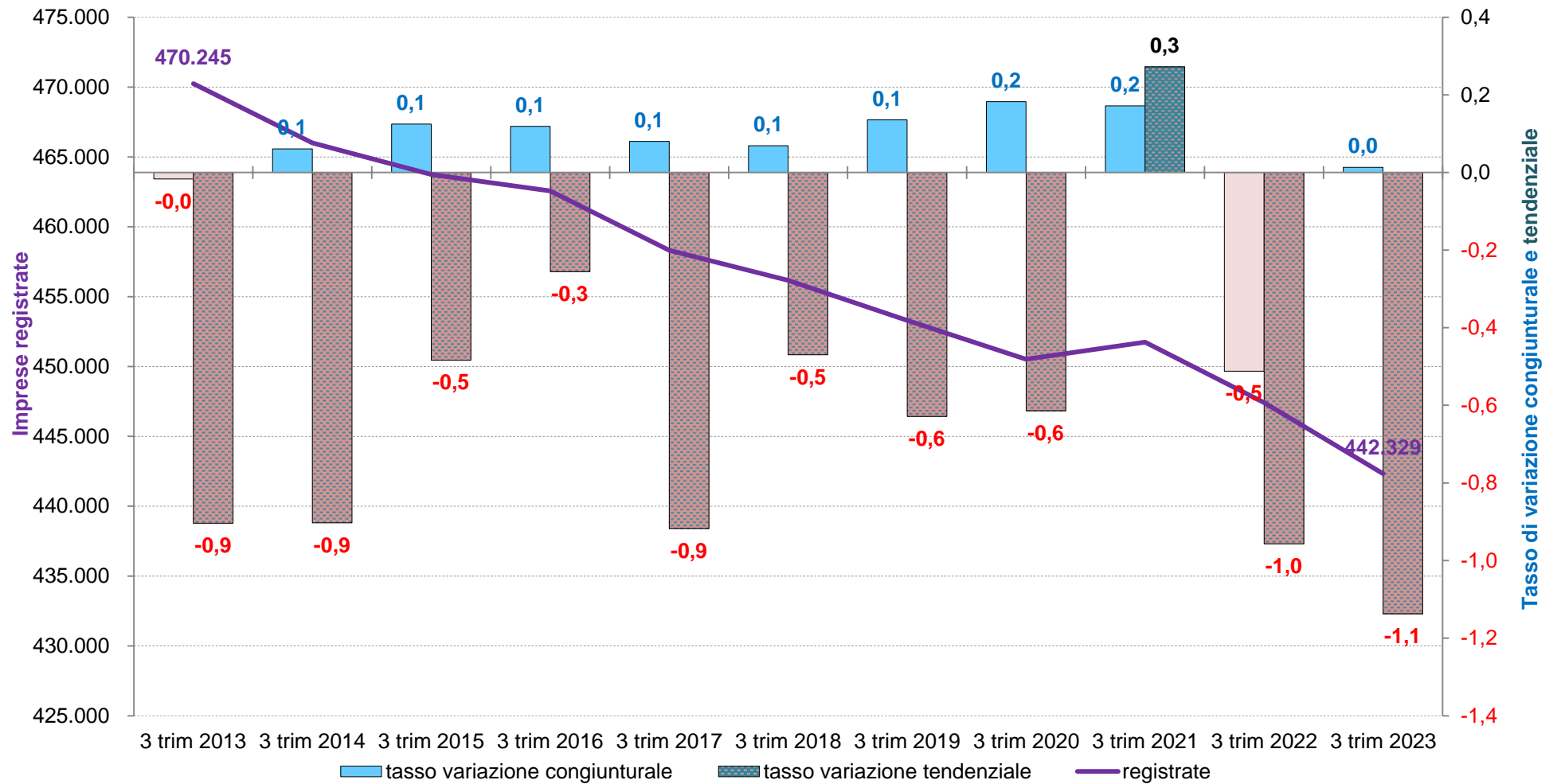

(1) Rispetto al trimestre precedente. (2) Rispetto allo stesso trimestre dell'anno precedente.

Elaborazioni Unioncamere Emilia-Romagna su dati InfoCamere Movimprese

Serie storica delle imprese registrate e dei flussi nel trimestre: iscrizioni, cessazioni e variazioni e tassi congiunturali(1).

Periodo	Imprese Registrate Numero	Flussi									
		Totale		Nati-mortalità						Variazioni	
		N.	Tasso	Iscrizioni		Cessazioni		Saldo		N.	Tasso
				N.	Tasso	N.	Tasso	N.	Tasso		
3 trim 2013	470.245	-78	-0,02	5.643	1,20	5.755	1,22	-112	-0,02	34	0,01
3 trim 2014	466.000	283	0,06	5.053	1,08	4.792	1,03	261	0,06	22	0,00
3 trim 2015	463.746	578	0,12	5.179	1,12	4.632	1,00	547	0,12	31	0,01
3 trim 2016	462.561	549	0,12	5.007	1,08	4.501	0,97	506	0,11	43	0,01
3 trim 2017	458.317	366	0,08	4.662	1,02	4.313	0,94	349	0,08	17	0,00
3 trim 2018	456.164	314	0,07	4.612	1,01	4.330	0,95	282	0,06	32	0,01
3 trim 2019	453.296	613	0,14	4.895	1,08	4.315	0,95	580	0,13	33	0,01
3 trim 2020	450.514	820	0,18	4.575	1,02	3.770	0,84	805	0,18	15	0,00
3 trim 2021	451.740	774	0,17	4.521	1,00	3.783	0,84	738	0,16	36	0,01
3 trim 2022	447.417	-2.303	-0,51	4.489	1,00	6.806	1,51	-2.317	-0,52	14	0,00
3 trim 2023	442.329	58	0,01	4.642	1,05	4.620	1,04	22	0,00	36	0,01

(1) Rispetto allo stock delle imprese registrate del trimestre precedente.

Elaborazioni Unioncamere Emilia-Romagna su dati InfoCamere Movimprese

Serie storiche delle iscrizioni, delle cessazioni e dei saldi demografici nel trimestre

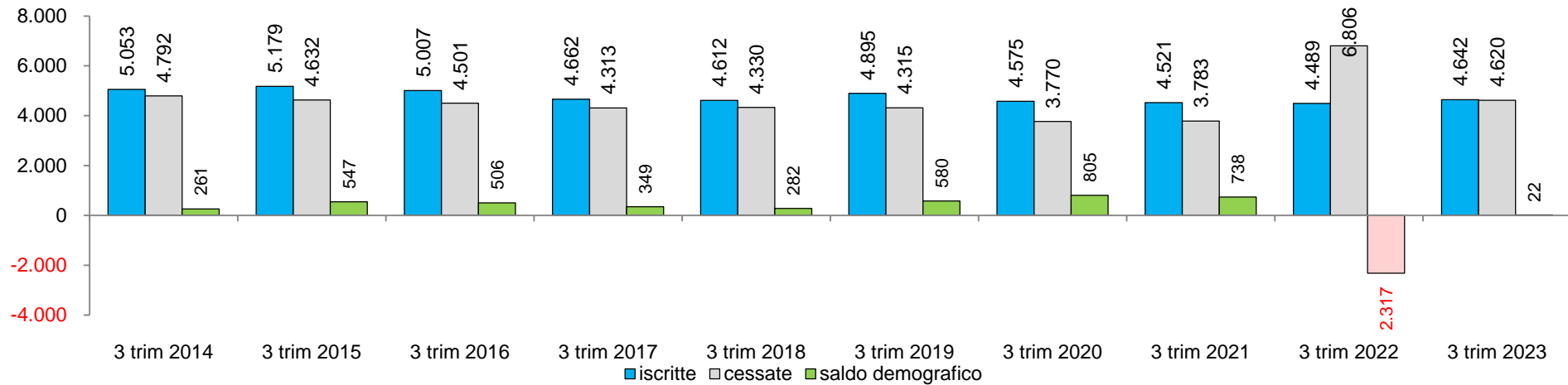

Serie storiche dei tassi congiunturali(1) di natalità, mortalità e di sviluppo demografico delle imprese nel trimestre

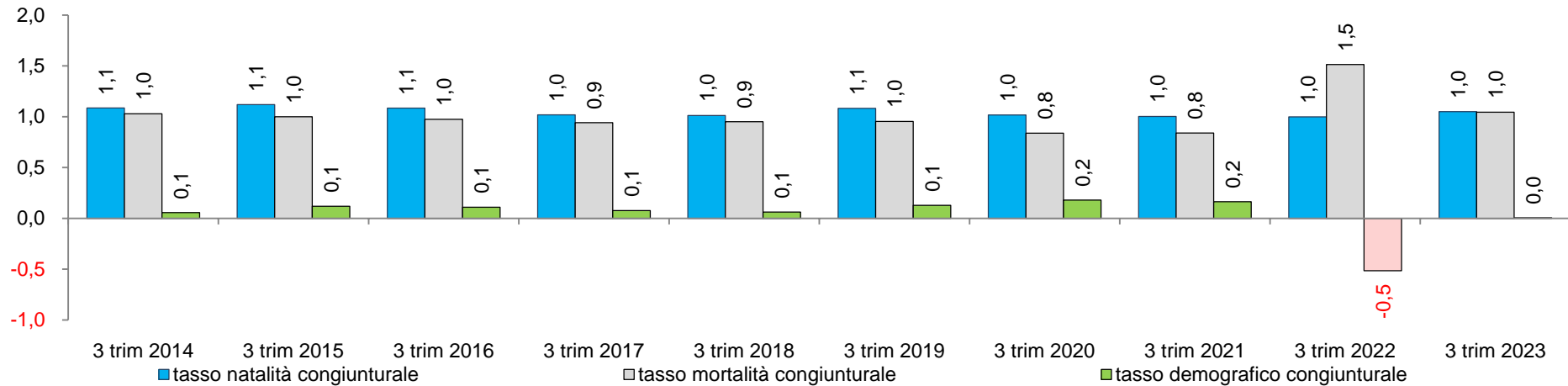

(1) Rispetto al trimestre precedente.

Elaborazioni Unioncamere Emilia-Romagna su dati InfoCamere Movimprese

Imprese registrate e flussi nel trimestre: iscrizioni, cessazioni, variazioni e tassi congiunturali(1), per forma giuridica e macro-settore.

	Imprese registrate		Flussi									
	Numero	Quota	Totale		Nati-mortalità						Variazioni	
			N.	Tasso	Iscrizioni		Cessazioni		Saldo		N.	Tasso
					N.	Tasso	N.	Tasso	N.	Tasso		
Forma giuridica												
Società di capitale	128.956	29,2	163	0,1	1.241	1,0	1.129	0,9	112	0,1	51	0,04
Società di persone	81.850	18,5	-617	-0,7	225	0,3	817	1,0	-592	-0,7	-25	-0,03
Ditte individuali	219.607	49,6	512	0,2	3.104	1,4	2.603	1,2	501	0,2	11	0,01
Altre forme societarie	11.916	2,7	0	0,0	72	0,6	71	0,6	1	0,0	-1	-0,01
Macro-settori												
Agricoltura	52.486	11,9	-88	-0,2	162	0,3	296	0,6	-134	-0,3	46	0,09
Industria	46.762	10,6	-123	-0,3	295	0,6	530	1,1	-235	-0,5	112	0,24
Costruzioni	71.594	16,2	336	0,5	951	1,3	744	1,0	207	0,3	129	0,18
- Commercio	91.172	20,6	-226	-0,2	623	0,7	1.123	1,2	-500	-0,5	274	0,30
- Altri servizi	180.315	40,8	159,0	0,1	2.611	1,4	1.927	1,1	684	0,4	-525	-0,29
Servizi	271.487	61,4	-67	-0,0	3.234	1,2	3.050	1,1	184	0,1	-251	-0,09
Totale	442.329	100,0	58	0,0	4.642	1,0	4.620	1,0	22	0,0	36	0,01

(1) Rispetto allo stock delle imprese registrate del trimestre precedente.

Elaborazioni Unioncamere Emilia-Romagna su dati InfoCamere Movimprese

Imprese registrate e flussi nel trimestre: iscrizioni, cessazioni, variazioni e tassi congiunturali(1), per divisioni di attività.

Cod.	Divisione Denominazione	Imprese registrate		Flussi									
		Numero	Quota	Totale		Nati-mortalità				Variazioni			
				N.	Tasso	Iscrizioni		Cessazioni		Saldo		N.	Tasso
						N.	Tasso	N.	Tasso	N.	Tasso		
A	Agricoltura, silvicoltura pesca	52.486	11,9	-88	-0,2	162	0,3	296	0,6	-134	-0,3	46	0,09
B	Estrazione di minerali da cave e miniere	161	0,0	0	0,0	1	0,6	0	0,0	1	0,6	-1	-0,62
C	Attività manifatturiere	45.071	10,2	-127	-0,3	293	0,6	521	1,2	-228	-0,5	101	0,22
D	Forn. di energia elettrica, gas, vapore e aria condizionata	884	0,2	1	0,1	1	0,1	5	0,6	-4	-0,5	5	0,57
E	Forn. di acqua; reti fognarie, gestione dei rifiuti e risanamento	646	0,1	3	0,5	0	0,0	4	0,6	-4	-0,6	7	1,09
F	Costruzioni	71.594	16,2	336	0,5	951	1,3	744	1,0	207	0,3	129	0,18
G	Commercio (ingrosso e dettaglio) riparazione (autov. motocicli	91.172	20,6	-226	-0,2	623	0,7	1.123	1,2	-500	-0,5	274	0,30
H	Trasporto e magazzinaggio	13.687	3,1	1	0,0	48	0,4	153	1,1	-105	-0,8	106	0,77
I	Attività dei servizi alloggio e ristorazione	34.906	7,9	-26	-0,1	195	0,6	418	1,2	-223	-0,6	197	0,56
J	Servizi di informazione e comunicazione	10.178	2,3	-28	-0,3	74	0,7	118	1,2	-44	-0,4	16	0,16
K	Attività finanziarie e assicurative	10.152	2,3	104	1,0	145	1,4	104	1,0	41	0,4	63	0,63
L	Attività immobiliari	31.161	7,0	22	0,1	86	0,3	259	0,8	-173	-0,6	195	0,63
M	Attività professionali, scientifiche e tecniche	19.261	4,4	114	0,6	243	1,3	217	1,1	26	0,1	88	0,46
N	Noleggio, agenzie di viaggio, servizi di supporto alle imprese	14.483	3,3	81	0,6	179	1,2	145	1,0	34	0,2	47	0,33
O	Amm. pubblica e difesa; assicurazione sociale obbligatoria	8	0,0	1	14,3	0	0,0	0	0,0	0	0,0	1	14,29
P	Istruzione	2.102	0,5	19	0,9	35	1,7	20	1,0	15	0,7	4	0,19
Q	Sanità' e assistenza sociale	2.913	0,7	-2	-0,1	14	0,5	29	1,0	-15	-0,5	13	0,45
R	Attività artistiche, sportive, di intrattenimento e divertimento	6.970	1,6	19	0,3	45	0,6	55	0,8	-10	-0,1	29	0,42
S	Altre attività di servizi	19.029	4,3	75	0,4	153	0,8	168	0,9	-15	-0,1	90	0,47
T	Famiglie e convivenze come datori di lavoro e produzione	1	0,0	0	0,0	0	0,0	0	0,0	0	0,0	0	0,00
U	Organizzazioni ed organismi extraterritoriali	0	0,0	0	n.c.	0	n.c.	0	n.c.	0	n.c.	0	n.c.
NC	Imprese non classificate	15.464	3,5	-221	-1,4	1.394	8,9	241	1,5	1.153	7,4	-1.374	-8,76
TOT	TOTALE	442.329	100,0	58	0,0	4.642	1,0	4.620	1,0	22	0,0	36	0,01

(1) Rispetto allo stock delle imprese registrate del trimestre precedente.

Elaborazioni Unioncamere Emilia-Romagna su dati InfoCamere Movimprese

Imprese registrate e flussi nel trimestre: iscrizioni, cessazioni, variazioni e tassi congiunturali(1), per settori di attività.

Settore di attività		Imprese registrate		Flussi									
Cod.	Denominazione	Numero	Quota	Totale		Nati-mortalità				Variazioni			
				N.	Tasso	Iscrizioni		Cessazioni		Saldo		N.	Tasso
						N.	Tasso	N.	Tasso	N.	Tasso		
A 01	Coltivaz agricole, produz. animali, caccia, servizi connessi	49.378	11,2	-93	-0,2	146	0,3	268	0,5	-122	-0,2	29	0,06
A 02	Silvicoltura ed utilizzo di aree forestali	683	0,2	7	1,0	9	1,3	6	0,9	3	0,4	4	0,59
A 03	Pesca e acquacoltura	2.425	0,5	-2	-0,1	7	0,3	22	0,9	-15	-0,6	13	0,54
B 05	Estrazione di carbone (esclusa torba)	1	0,0	0	0,0	0	0,0	0	0,0	0	0,0	0	0,00
B 06	Estraz.di petrolio greggio e di gas naturale	3	0,0	0	0,0	0	0,0	0	0,0	0	0,0	0	0,00
B 07	Estrazione di minerali metalliferi	1	0,0	0	0,0	0	0,0	0	0,0	0	0,0	0	0,00
B 08	Altre attività di estrazione di minerali da cave e miniere	147	0,0	-1	-0,7	0	0,0	0	0,0	0	0,0	-1	-0,68
B 09	Attività dei servizi di supporto all'estrazione	9	0,0	1	12,5	1	12,5	0	0,0	1	12,5	0	0,00
C 10	Industrie alimentari	5.106	1,2	8	0,2	25	0,5	46	0,9	-21	-0,4	29	0,57
C 11	Industria delle bevande	214	0,0	-4	-1,8	1	0,5	5	2,3	-4	-1,8	0	0,00
C 12	Industria del tabacco	0	0,0	0	n.c.	0	n.c.	0	n.c.	0	n.c.	0	n.c.
C 13	Industrie tessili	1.073	0,2	-12	-1,1	4	0,4	16	1,5	-12	-1,1	0	0,00
C 14	Confezione di abbigliamento; confez. in pelle e pelliccia	4.387	1,0	-25	-0,6	57	1,3	89	2,0	-32	-0,7	7	0,16
C 15	Fabbricazione di articoli in pelle e simili	864	0,2	-7	-0,8	3	0,3	8	0,9	-5	-0,6	-2	-0,23
C 16	Industria del legno, prodotti in legno e sughero (no mobili)	1.954	0,4	-5	-0,3	4	0,2	14	0,7	-10	-0,5	5	0,26
C 17	Fabbricazione di carta e di prodotti di carta	338	0,1	-9	-2,6	2	0,6	10	2,9	-8	-2,3	-1	-0,29
C 18	Stampa e riproduzione di supporti registrati	1.307	0,3	-8	-0,6	3	0,2	13	1,0	-10	-0,8	2	0,15
C 19	Fabbricaz di coke, prodotti della raffinazione del petrolio	8	0,0	0	0,0	0	0,0	0	0,0	0	0,0	0	0,00
C 20	Fabbricazione di prodotti chimici	552	0,1	3	0,5	0	0,0	3	0,5	-3	-0,5	6	1,09
C 21	Fabbricaz. di farmaceutici di base e preparati farmaceutici	49	0,0	-1	-2,0	0	0,0	1	2,0	-1	-2,0	0	0,00
C 22	Fabbricazione di articoli in gomma e materie plastiche	1.150	0,3	-10	-0,9	1	0,1	12	1,0	-11	-0,9	1	0,09
C 23	Fabbricaz. di altri prodotti da minerali non metalliferi	1.550	0,4	-18	-1,1	7	0,4	25	1,6	-18	-1,1	0	0,00
C 24	Metallurgia	276	0,1	-3	-1,1	1	0,4	4	1,4	-3	-1,1	0	0,00
C 25	Fabbricaz di prodotti in metallo (no macchinari, attrezzature)	10.855	2,5	9	0,1	82	0,8	97	0,9	-15	-0,1	24	0,22
C 26	Fab. computer, elettronica, ottica, elettromed., misura, orologi	956	0,2	-7	-0,7	2	0,2	11	1,1	-9	-0,9	2	0,21
C 27	Fab apparecchi. elettriche e apparecchi. domestiche non elettriche	1.213	0,3	-7	-0,6	2	0,2	13	1,1	-11	-0,9	4	0,33
C 28	Fabbricazione di macchinari ed apparecchiature nca	4.251	1,0	-37	-0,9	5	0,1	48	1,1	-43	-1,0	6	0,14

Imprese registrate e flussi nel trimestre: iscrizioni, cessazioni, variazioni e tassi congiunturali(1), per settori di attività.

Settore di attività		Imprese registrate		Flussi									
Cod.	Denominazione	Numero	Quota	Totale		Nati-mortalità				Variazioni			
				N.	Tasso	Iscrizioni		Cessazioni		Saldo		N.	Tasso
						N.	Tasso	N.	Tasso	N.	Tasso		
C 29	Fabbricazione di autoveicoli, rimorchi e semirimorchi	435	0,1	2	0,5	4	0,9	3	0,7	1	0,2	1	0,23
C 30	Fabbricazione di altri mezzi di trasporto	382	0,1	3	0,8	4	1,1	2	0,5	2	0,5	1	0,26
C 31	Fabbricazione di mobili	1.485	0,3	-21	-1,4	8	0,5	30	2,0	-22	-1,5	1	0,07
C 32	Altre industrie manifatturiere	2.586	0,6	-5	-0,2	20	0,8	30	1,2	-10	-0,4	5	0,19
C 33	Riparaz., manutenz., installaz. di macchine, apparecchiature	4.080	0,9	27	0,7	58	1,4	41	1,0	17	0,4	10	0,25
D 35	Fornitura di energia elettrica, gas, vapore e aria condizionata	884	0,2	1	0,1	1	0,1	5	0,6	-4	-0,5	5	0,57
E 36	Raccolta, trattamento e fornitura di acqua	46	0,0	0	0,0	0	0,0	0	0,0	0	0,0	0	0,00
E 37	Gestione delle reti fognarie	158	0,0	1	0,6	0	0,0	0	0,0	0	0,0	1	0,64
E 38	Raccolta, trattamento, smaltimento rifiuti; recupero materiali	383	0,1	1	0,3	0	0,0	4	1,0	-4	-1,0	5	1,31
E 39	Attività di risanamento e altri servizi di gestione dei rifiuti	59	0,0	1	1,7	0	0,0	0	0,0	0	0,0	1	1,72
F 41	Costruzione di edifici	19.060	4,3	-23	-0,1	110	0,6	174	0,9	-64	-0,3	41	0,21
F 42	Ingegneria civile	838	0,2	5	0,6	8	1,0	7	0,8	1	0,1	4	0,48
F 43	Lavori di costruzione specializzati	51.696	11,7	354	0,7	833	1,6	563	1,1	270	0,5	84	0,16
G 45	Commercio ingrosso, dettaglio, riparaz. autoveicoli motocicli	11.724	2,7	43	0,4	103	0,9	113	1,0	-10	-0,1	53	0,45
G 46	Commercio all'ingrosso (escluso autoveicoli e motocivli)	35.688	8,1	-146	-0,4	231	0,6	436	1,2	-205	-0,6	59	0,16
G 47	Commercio al dettaglio (escluso autoveicoli e motocivli)	43.760	9,9	-123	-0,3	289	0,7	574	1,3	-285	-0,6	162	0,37
H 49	Trasporto terrestre e mediante condotte	10.883	2,5	-11	-0,1	19	0,2	123	1,1	-104	-1,0	93	0,85
H 50	Trasporto marittimo e per vie d'acqua	54	0,0	0	0,0	0	0,0	0	0,0	0	0,0	0	0,00
H 51	Trasporto aereo	13	0,0	0	0,0	0	0,0	0	0,0	0	0,0	0	0,00
H 52	Magazzinaggio e attività di supporto ai trasporti	2.561	0,6	10	0,4	24	0,9	25	1,0	-1	-0,0	11	0,43
H 53	Servizi postali e attività di corriere	176	0,0	2	1,1	5	2,9	5	2,9	0	0,0	2	1,15
I 55	Alloggio	5.403	1,2	36	0,7	46	0,9	33	0,6	13	0,2	23	0,43
I 56	Attività dei servizi di ristorazione	29.503	6,7	-62	-0,2	149	0,5	385	1,3	-236	-0,8	174	0,59
J 58	Attività editoriali	752	0,2	1	0,1	4	0,5	7	0,9	-3	-0,4	4	0,53
J 59	Prod. cinema, video, progr. telev., registraz. musicali sonore	940	0,2	1	0,1	6	0,6	7	0,7	-1	-0,1	2	0,21
J 60	Attività di programmazione e trasmissione	101	0,0	2	2,0	0	0,0	1	1,0	-1	-1,0	3	3,03
J 61	Telecomunicazioni	465	0,1	-10	-2,1	1	0,2	8	1,7	-7	-1,5	-3	-0,63

Imprese registrate e flussi nel trimestre: iscrizioni, cessazioni, variazioni e tassi congiunturali(1), per settori di attività.

Settore di attività		Imprese registrate		Flussi									
Cod.	Denominazione	Numero	Quota	Totale		Nati-mortalità				Variazioni			
				N.	Tasso	Iscrizioni		Cessazioni		Saldo		N.	Tasso
						N.	Tasso	N.	Tasso	N.	Tasso		
J 62	Produz. software, consulenza informatica, attività connesse	4.199	0,9	-12	-0,3	36	0,9	55	1,3	-19	-0,5	7	0,17
J 63	Attività dei servizi d'informazione e altri servizi informatici	3.721	0,8	-10	-0,3	27	0,7	40	1,1	-13	-0,3	3	0,08
K 64	Attività di servizi finanziari (no assicurazioni, fondi pensione)	2.229	0,5	62	2,9	41	1,9	17	0,8	24	1,1	38	1,75
K 65	Assicurazioni, riassicuraz., fondi pensione (no ass.soc.obbl.)	35	0,0	0	0,0	0	0,0	0	0,0	0	0,0	0	0,00
K 66	Attività ausiliarie di servizi finanziari e attività assicurative	7.888	1,8	42	0,5	104	1,3	87	1,1	17	0,2	25	0,32
L 68	Attività immobiliari	31.161	7,0	22	0,1	86	0,3	259	0,8	-173	-0,6	195	0,63
M 69	Attività legali e contabilità	1.099	0,2	-5	-0,5	5	0,5	6	0,5	-1	-0,1	-4	-0,36
M 70	Attività di direzione aziendale e di consulenza gestionale	6.771	1,5	99	1,5	115	1,7	77	1,2	38	0,6	61	0,91
M 71	Attività di architettura e ingegneria; collaudi e analisi tecniche	1.974	0,4	-5	-0,3	5	0,3	17	0,9	-12	-0,6	7	0,35
M 72	Ricerca scientifica e sviluppo	604	0,1	5	0,8	5	0,8	2	0,3	3	0,5	2	0,33
M 73	Pubblicità e ricerche di mercato	2.957	0,7	7	0,2	55	1,9	50	1,7	5	0,2	2	0,07
M 74	Altre attività professionali, scientifiche e tecniche	5.777	1,3	14	0,2	57	1,0	63	1,1	-6	-0,1	20	0,35
M 75	Servizi veterinari	79	0,0	-1	-1,3	1	1,3	2	2,5	-1	-1,3	0	0,00
N 77	Attività di noleggio e leasing operativo	1.372	0,3	-4	-0,3	8	0,6	24	1,7	-16	-1,2	12	0,87
N 78	Attività di ricerca, selezione, fornitura di personale	93	0,0	-1	-1,1	0	0,0	1	1,1	-1	-1,1	0	0,00
N 79	Servizi di agenzie viaggio, tour operator, prenotaz. e connessi	936	0,2	7	0,8	9	1,0	7	0,8	2	0,2	5	0,54
N 80	Servizi di vigilanza e investigazione	209	0,0	3	1,5	0	0,0	1	0,5	-1	-0,5	4	1,94
N 81	Attività di servizi per edifici e paesaggio	6.110	1,4	55	0,9	80	1,3	53	0,9	27	0,4	28	0,46
N 82	Att.tà supporto alle funzioni d'ufficio, altri servizi sup. imprese	5.763	1,3	21	0,4	82	1,4	59	1,0	23	0,4	-2	-0,03
O 84	Amministr. pubblica e difesa; assicuraz. sociale obbligatoria	8	0,0	1	14,3	0	0,0	0	0,0	0	0,0	1	14,29
P 85	Istruzione	2.102	0,5	19	0,9	35	1,7	20	1,0	15	0,7	4	0,19
Q 86	Assistenza sanitaria	1.516	0,3	-4	-0,3	7	0,5	16	1,1	-9	-0,6	5	0,33
Q 87	Servizi di assistenza sociale residenziale	623	0,1	5	0,8	4	0,6	5	0,8	-1	-0,2	6	0,97
Q 88	Assistenza sociale non residenziale	774	0,2	-3	-0,4	3	0,4	8	1,0	-5	-0,6	2	0,26
R 90	Attività creative, artistiche e di intrattenimento	1.608	0,4	7	0,4	23	1,4	15	0,9	8	0,5	-1	-0,06
R 91	Attività di biblioteche, archivi, musei e altre attività culturali	86	0,0	-1	-1,1	1	1,1	1	1,1	0	0,0	-1	-1,15
R 92	Attività riguardanti lotterie, scommesse e case da gioco	303	0,1	1	0,3	0	0,0	3	1,0	-3	-1,0	4	1,32

Imprese registrate e flussi nel trimestre: iscrizioni, cessazioni, variazioni e tassi congiunturali(1), per settori di attività.

Settore di attività		Imprese registrate		Flussi									
Cod.	Denominazione	Numero	Quota	Totale		Nati-mortalità				Variazioni			
				N.	Tasso	Iscrizioni		Cessazioni		Saldo		N.	Tasso
						N.	Tasso	N.	Tasso	N.	Tasso		
R 93	Attività sportive, di intrattenimento e di divertimento	4.973	1,1	12	0,2	21	0,4	36	0,7	-15	-0,3	27	0,54
S 94	Attività di organizzazioni associative	198	0,0	3	1,5	2	1,0	0	0,0	2	1,0	1	0,51
S 95	Riparaz. di computer, beni per uso personale e per la casa	3.128	0,7	2	0,1	19	0,6	28	0,9	-9	-0,3	11	0,35
S 96	Altre attività di servizi per la persona	15.703	3,6	70	0,4	132	0,8	140	0,9	-8	-0,1	78	0,50
T 97	Famiglie e convivenze datori di lavoro di personale domestico	0	0,0	0	n.c.	0	n.c.	0	n.c.	0	n.c.	0	n.c.
T 98	Famiglie e convivenze prod beni servizi indif. per uso proprio	1	0,0	0	0,0	0	0,0	0	0,0	0	0,0	0	0,00
U 99	Organizzazioni ed organismi extraterritoriali	0	0,0	0	n.c.	0	n.c.	0	n.c.	0	n.c.	0	n.c.
NC	Imprese non classificate	15.464	3,5	-221	-1,4	1.394	8,9	241	1,5	1.153	7,4	-1.374	-8,76
TOT	TOTALE	442.329	100,0	58	0,0	4.642	1,0	4.620	1,0	22	0,0	36	0,01

(1) Rispetto allo stock delle imprese registrate del trimestre precedente.

Elaborazioni Unioncamere Emilia-Romagna su dati InfoCamere Movimprese

Le imprese attive

Imprese attive: serie storica dello stock e del tasso di variazione tendenziale(1).

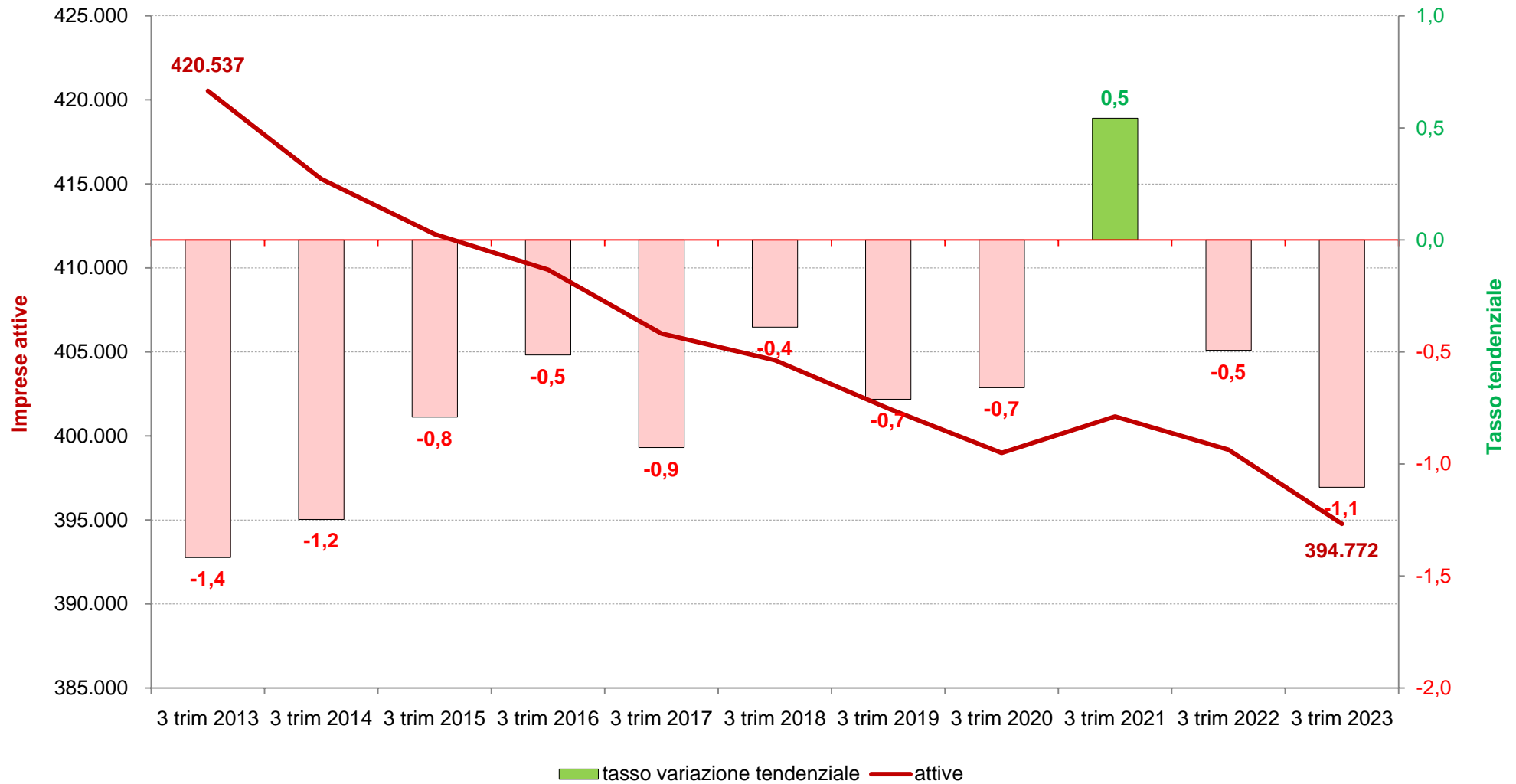

(1) Rispetto ai dodici mesi precedenti.

Elaborazioni Unioncamere Emilia-Romagna su dati InfoCamere Movimprese

Imprese attive per macro-settore di attività e forma giuridica: stock e composizione(1)(2), flussi e tassi di variazione percentuali tendenziali(3).

Macro settori	Totale				Società di capitale				Società di persone				Ditte individuali				Altre forme societarie			
	Stock		Variazione		Stock		Variazione		Stock		Variazione		Stock		Variazione		Stock		Variazione	
	Unità	Quota	Unità	Tasso	Unità	Quota	Unità	Tasso	Unità	Quota	Unità	Tasso	Unità	Quota	Unità	Tasso	Unità	Quota	Unità	Tasso
	(1)		(3)		(2)		(3)		(2)		(3)		(2)		(3)		(2)		(3)	
Agricoltura	52.007	13,2	-1.300	-2,4	1.248	2,4	18	1,5	10.094	19,4	-41	-0,4	39.992	76,9	-1.288	-3,1	673	1,3	11	1,7
Industria	41.816	10,6	-1.084	-2,5	17.767	42,5	-48	-0,3	7.457	17,8	-434	-5,5	15.944	38,1	-592	-3,6	648	1,5	-10	-1,5
Costruzioni	66.379	16,8	-615	-0,9	17.009	25,6	751	4,6	5.719	8,6	-239	-4,0	42.669	64,3	-1.086	-2,5	982	1,5	-41	-4,0
- Commercio	84.242	21,3	-2.048	-2,4	18.056	21,4	48	0,3	13.656	16,2	-590	-4,1	52.109	61,9	-1.481	-2,8	421	0,5	-25	-5,6
- Altri servizi	150.328	38,1	640	0,4	49.436	32,9	1.310	2,7	31.032	20,6	-674	-2,1	63.664	42,4	47	0,1	6.196	4,1	-43	-0,7
Servizi	234.570	59,4	-1.408	-0,6	67.492	28,8	1.358	2,1	44.688	19,1	-1.264	-2,8	115.773	49,4	-1.434	-1,2	6.617	2,8	-68	-1,0
Totale	394.772	100,0	-4.407	-1,1	103.516	26,2	2.079	2,0	67.958	17,2	-1.978	-2,8	214.378	54,3	-4.400	-2,0	8.920	2,3	-108	-1,2

(1) Composizione per macro-settore del totale delle imprese attive.(2) Composizione per forma giuridica delle imprese attive del macrosettore. (3) Rispetto ai dodici mesi precedenti,

Elaborazioni Unioncamere Emilia-Romagna su dati InfoCamere Movimprese

Serie storica delle imprese attive per macro-settori, stock e quote di composizione(1), flussi e tassi di variazione percentuali tendenziali(2).

Periodo	Totale		Agricoltura				Industria				Costruzioni				Servizi				
	Stock	Variazione	Stock		Variazione		Stock		Variazione		Stock		Variazione		Stock		Variazione		
	Unità	Unità Tasso	Unità	Quota	Unità	Tasso	Unità	Quota	Unità	Tasso	Unità	Quota	Unità	Tasso	Unità	Quota	Unità	Tasso	
		(2)		(1)		(2)		(1)		(2)		(1)		(2)		(1)		(2)	
3 trim 2013	420.537	-6.048	-1,4	62.939	15,0	-3.325	-5,0	48.338	11,5	-1.010	-2,0	71.978	17,1	-2.063	-2,8	237.282	56,4	350	0,1
3 trim 2014	415.291	-5.246	-1,2	61.062	14,7	-1.877	-3,0	47.459	11,4	-879	-1,8	70.309	16,9	-1.669	-2,3	236.461	56,9	-821	-0,3
3 trim 2015	412.006	-3.285	-0,8	59.918	14,5	-1.144	-1,9	46.756	11,3	-703	-1,5	68.745	16,7	-1.564	-2,2	236.587	57,4	126	0,1
3 trim 2016	409.890	-2.116	-0,5	59.299	14,5	-619	-1,0	46.080	11,2	-676	-1,4	67.457	16,5	-1.288	-1,9	237.054	57,8	467	0,2
3 trim 2017	406.092	-3.798	-0,9	58.052	14,3	-1.247	-2,1	45.268	11,1	-812	-1,8	66.326	16,3	-1.131	-1,7	236.446	58,2	-608	-0,3
3 trim 2018	404.512	-1.580	-0,4	57.042	14,1	-1.010	-1,7	45.065	11,1	-203	-0,4	65.739	16,3	-587	-0,9	236.666	58,5	220	0,1
3 trim 2019	401.637	-2.875	-0,7	55.914	13,9	-1.128	-2,0	44.476	11,1	-589	-1,3	65.184	16,2	-555	-0,8	236.063	58,8	-603	-0,3
3 trim 2020	398.989	-2.648	-0,7	54.848	13,7	-1.066	-1,9	43.941	11,0	-535	-1,2	65.248	16,4	64	0,1	234.952	58,9	-1.111	-0,5
3 trim 2021	401.156	2.167	0,5	54.216	13,5	-632	-1,2	43.717	10,9	-224	-0,5	66.459	16,6	1.211	1,9	236.764	59,0	1.812	0,8
3 trim 2022	399.179	-1.977	-0,5	53.307	13,4	-909	-1,7	42.900	10,7	-817	-1,9	66.994	16,8	535	0,8	235.978	59,1	-786	-0,3
3 trim 2023	394.772	-4.407	-1,1	52.007	13,2	-1.300	-2,4	41.816	10,6	-1.084	-2,5	66.379	16,8	-615	-0,9	234.570	59,4	-1.408	-0,6

(1) Composizione per macro-settori del totale delle imprese attive. (2) Rispetto ai dodici mesi precedenti,

Elaborazioni Unioncamere Emilia-Romagna su dati InfoCamere Movimprese

Imprese attive in agricoltura: serie storica dello stock e del tasso di variazione tendenziale(1).

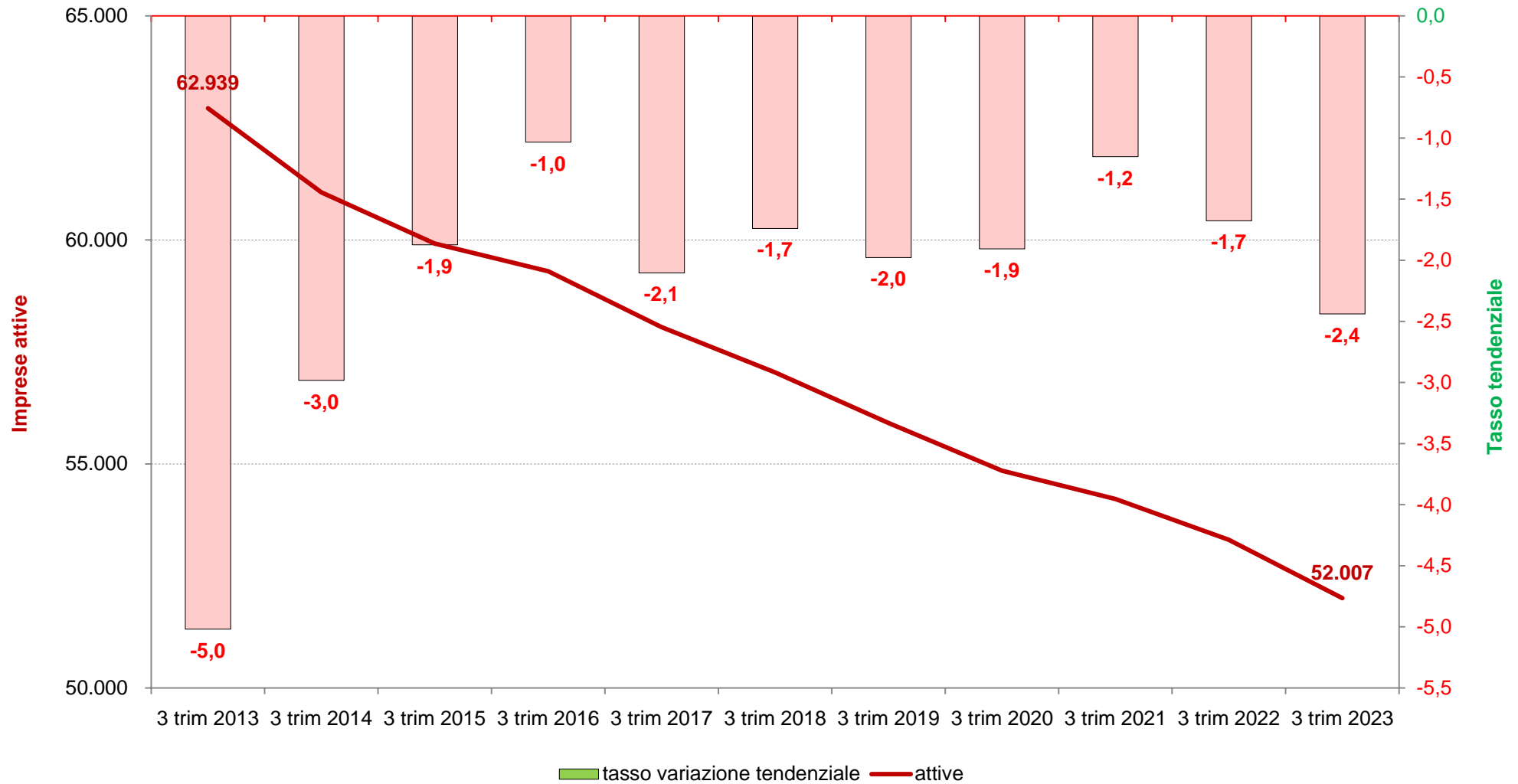

(1) Rispetto ai dodici mesi precedenti.

Elaborazioni Unioncamere Emilia-Romagna su dati InfoCamere Movimprese

Imprese attive nell'industria: serie storica dello stock e del tasso di variazione tendenziale(1).

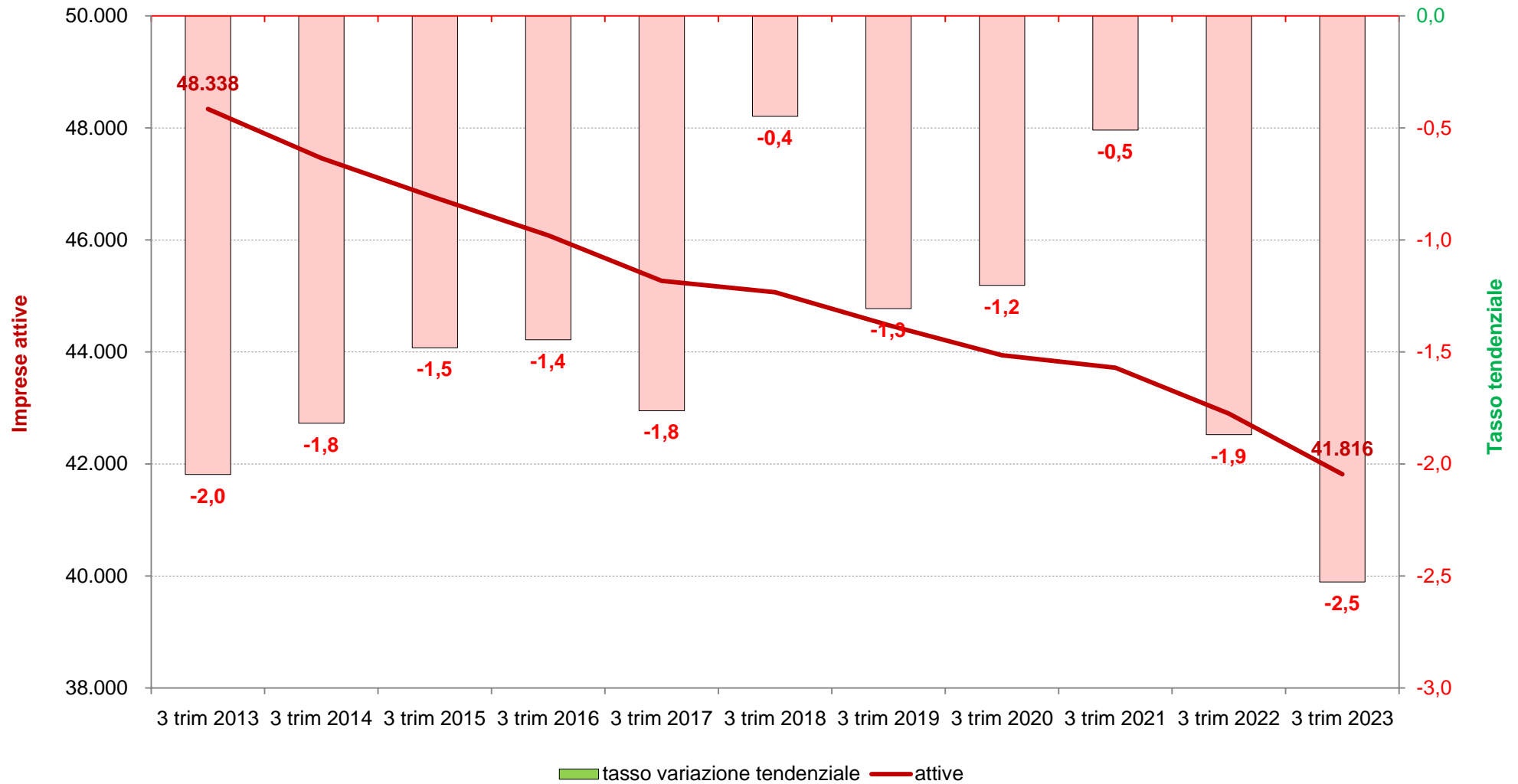

(1) Rispetto ai dodici mesi precedenti.

Elaborazioni Unioncamere Emilia-Romagna su dati InfoCamere Movimprese

Imprese attive nelle costruzioni: serie storica dello stock e del tasso di variazione tendenziale(1).

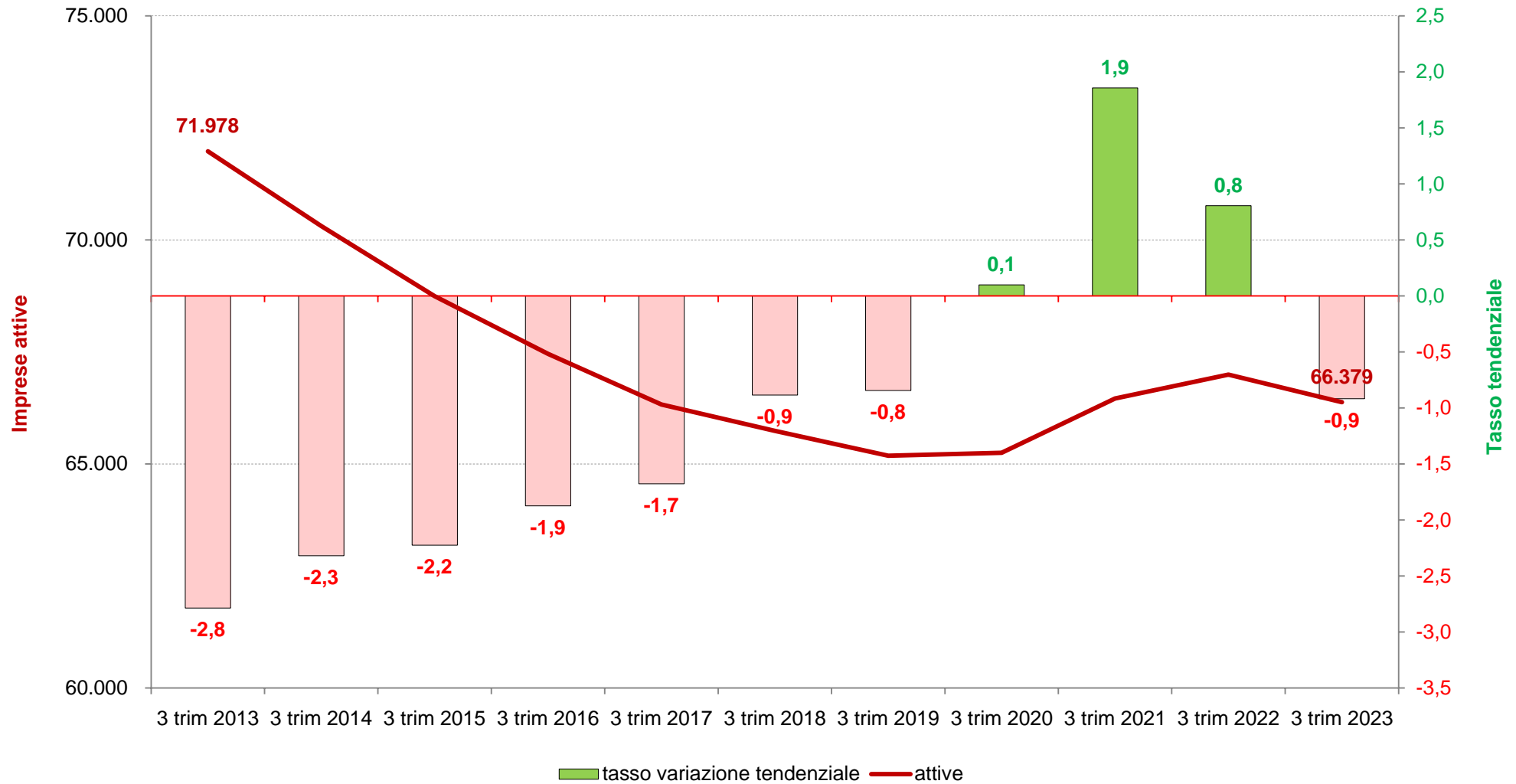

(1) Rispetto ai dodici mesi precedenti.

Elaborazioni Unioncamere Emilia-Romagna su dati InfoCamere Movimprese

Imprese attive nel commercio: serie storica dello stock e del tasso di variazione tendenziale(1).

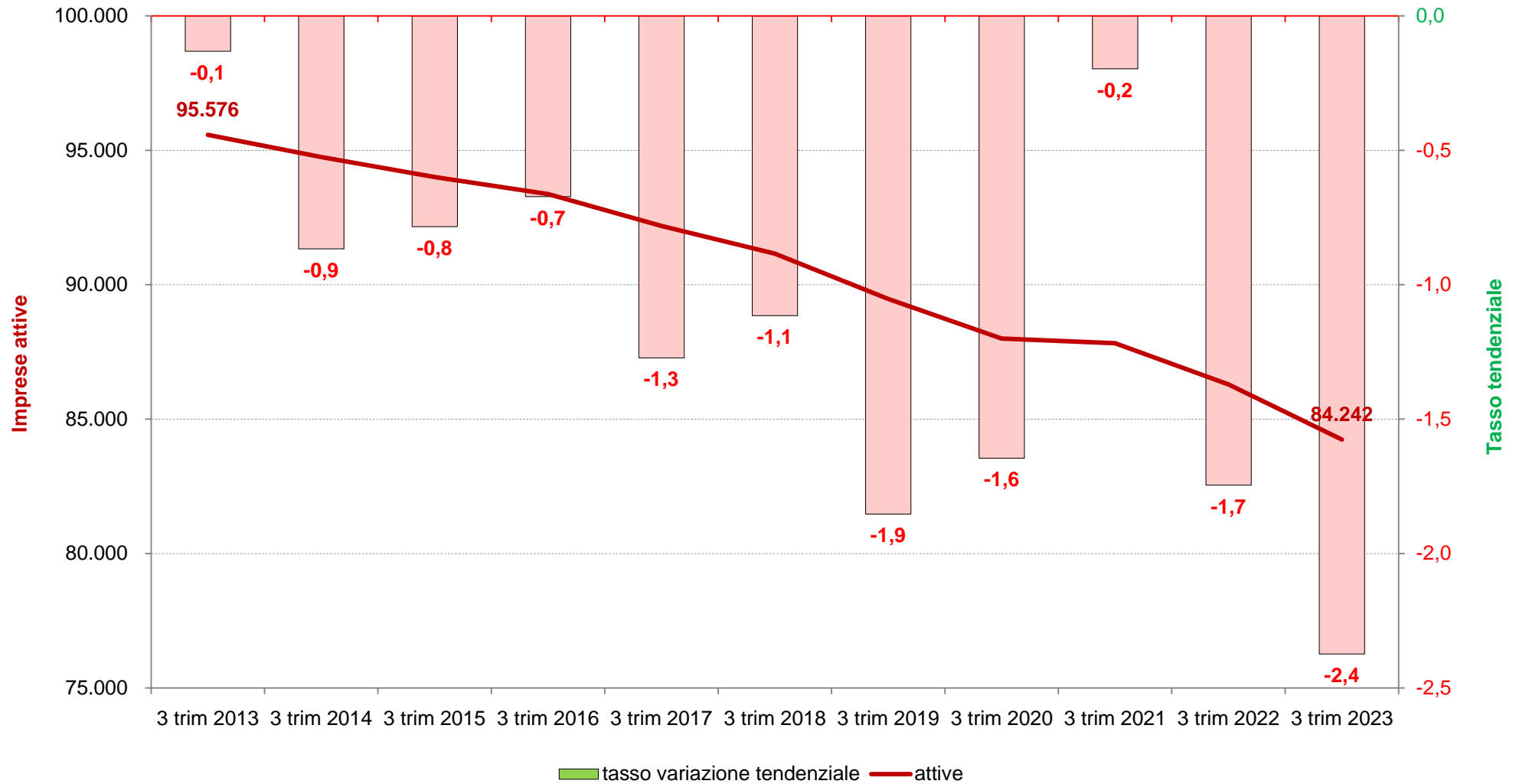

(1) Rispetto ai dodici mesi precedenti.

Elaborazioni Unioncamere Emilia-Romagna su dati InfoCamere Movimprese

Imprese attive negli altri servizi (no commercio): serie storica dello stock e del tasso di variazione tendenziale(1).

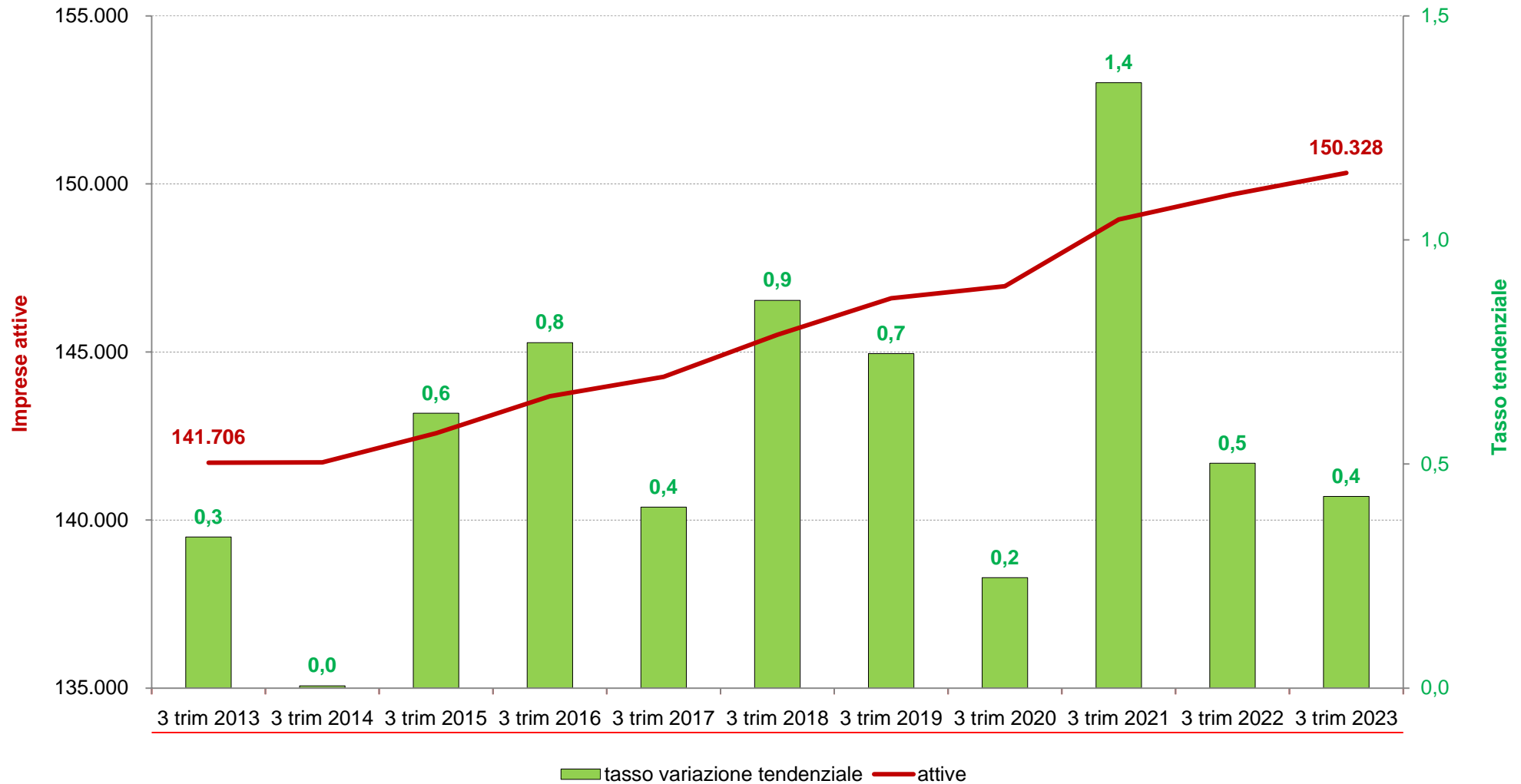

(1) Rispetto ai dodici mesi precedenti.

Elaborazioni Unioncamere Emilia-Romagna su dati InfoCamere Movimprese

Imprese attive: serie storica della differenza tendenziale(1) per macro settore di attività economica.

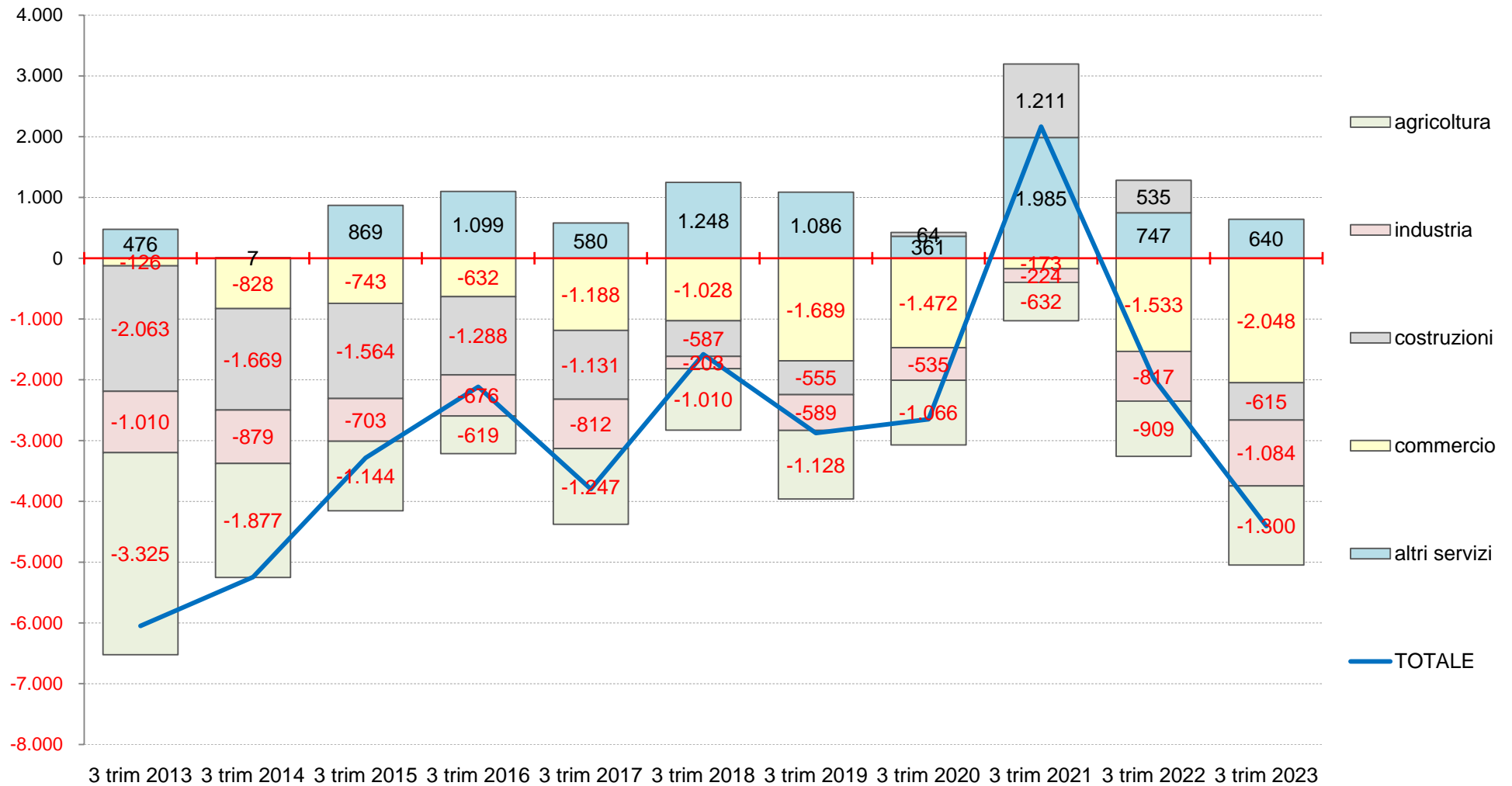

(1) Rispetto ai dodici mesi precedenti.

Elaborazioni Unioncamere Emilia-Romagna su dati InfoCamere Movimprese

Composizione per settore di attività economica delle imprese attive (quote percentuali).

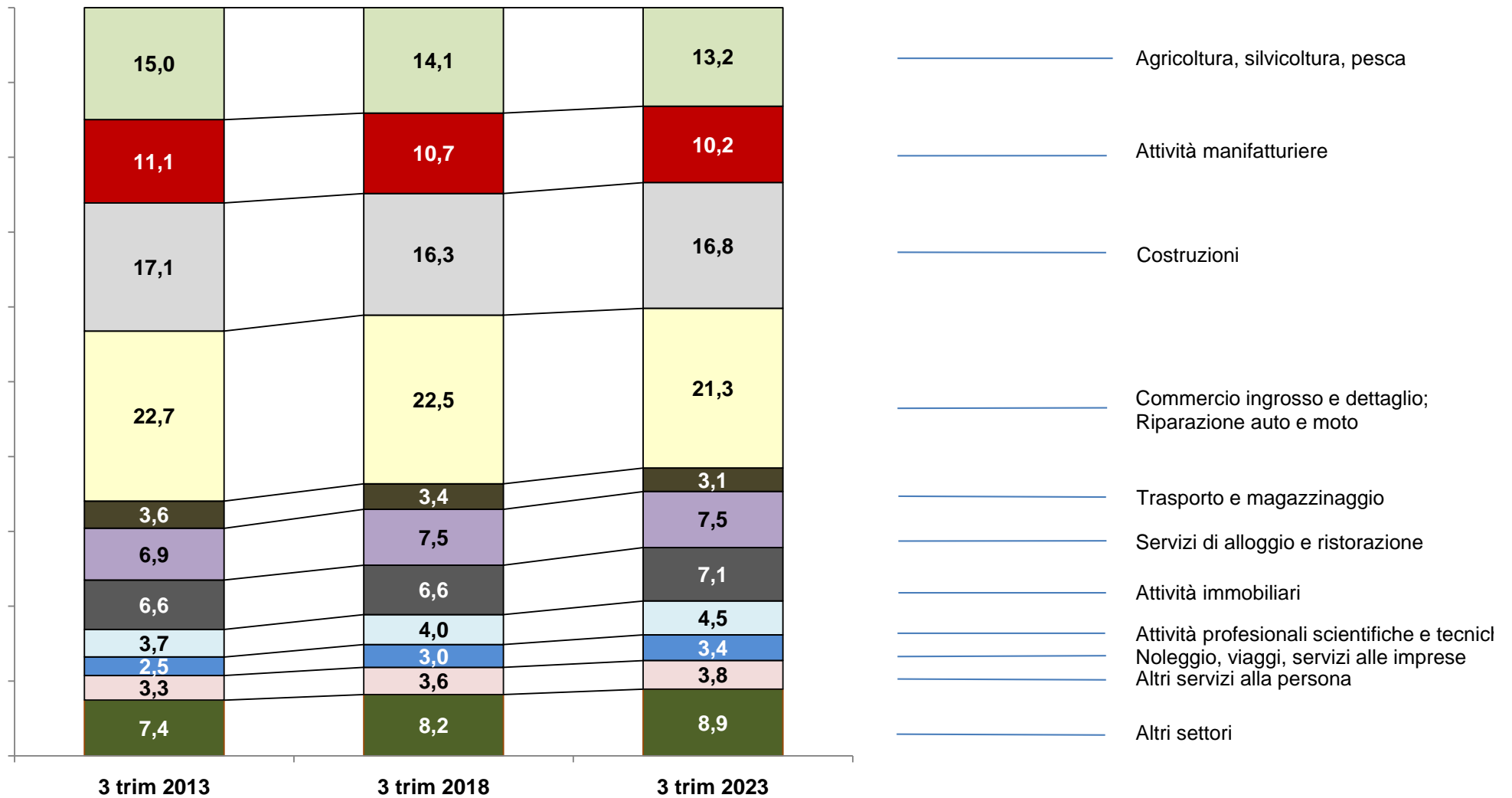

Elaborazioni Unioncamere Emilia-Romagna su dati InfoCamere Movimprese

Serie storica delle imprese attive per forma giuridica, stock e quote di composizione(1), flussi e tassi di variazione percentuali tendenziali(2).

Periodo	Totale			Società di capitale				Società di persone				Ditte individuali				Altre forme societarie			
	Stock	Flusso		Stock		Flusso		Stock		Flusso		Stock		Flusso		Stock		Flusso	
		Unità	Unità	Tasso	Unità	Quota	Unità	Tasso	Unità	Quota	Unità	Tasso	Unità	Quota	Unità	Tasso	Unità	Quota	Unità
			(2)		(1)		(2)		(1)		(2)		(1)		(2)		(1)		(2)
3 trim 2013	420.537	-6.048	-1,4	80.013	19,0	715	0,9	86.722	20,6	-1.148	-1,3	243.752	58,0	-6.088	-2,4	10.050	2,4	473	4,9
3 trim 2014	415.291	-5.246	-1,2	81.162	19,5	1.149	1,4	85.122	20,5	-1.600	-1,8	239.472	57,7	-4.280	-1,8	9.535	2,3	-515	-5,1
3 trim 2015	412.006	-3.285	-0,8	83.039	20,2	1.877	2,3	82.979	20,1	-2.143	-2,5	236.392	57,4	-3.080	-1,3	9.596	2,3	61	0,6
3 trim 2016	409.890	-2.116	-0,5	85.132	20,8	2.093	2,5	81.130	19,8	-1.849	-2,2	234.048	57,1	-2.344	-1,0	9.580	2,3	-16	-0,2
3 trim 2017	406.092	-3.798	-0,9	86.460	21,3	1.328	1,6	79.088	19,5	-2.042	-2,5	231.023	56,9	-3.025	-1,3	9.521	2,3	-59	-0,6
3 trim 2018	404.512	-1.580	-0,4	89.642	22,2	3.182	3,7	77.147	19,1	-1.941	-2,5	228.273	56,4	-2.750	-1,2	9.450	2,3	-71	-0,7
3 trim 2019	401.637	-2.875	-0,7	92.339	23,0	2.697	3,0	75.000	18,7	-2.147	-2,8	225.006	56,0	-3.267	-1,4	9.292	2,3	-158	-1,7
3 trim 2020	398.989	-2.648	-0,7	94.584	23,7	2.245	2,4	73.107	18,3	-1.893	-2,5	222.078	55,7	-2.928	-1,3	9.220	2,3	-72	-0,8
3 trim 2021	401.156	2.167	0,5	98.302	24,5	3.718	3,9	71.684	17,9	-1.423	-1,9	222.047	55,4	-31	-0,0	9.123	2,3	-97	-1,1
3 trim 2022	399.179	-1.977	-0,5	101.437	25,4	3.135	3,2	69.936	17,5	-1.748	-2,4	218.778	54,8	-3.269	-1,5	9.028	2,3	-95	-1,0
3 trim 2023	394.772	-4.407	-1,1	103.516	26,2	2.079	2,0	67.958	17,2	-1.978	-2,8	214.378	54,3	-4.400	-2,0	8.920	2,3	-108	-1,2

(1) Composizione per forma giuridica del totale delle imprese attive. (2) Rispetto ai dodici mesi precedenti,

Elaborazioni Unioncamere Emilia-Romagna su dati InfoCamere Movimprese

Imprese attive: serie storica della differenza tendenziale(1) per forma giuridica delle imprese.

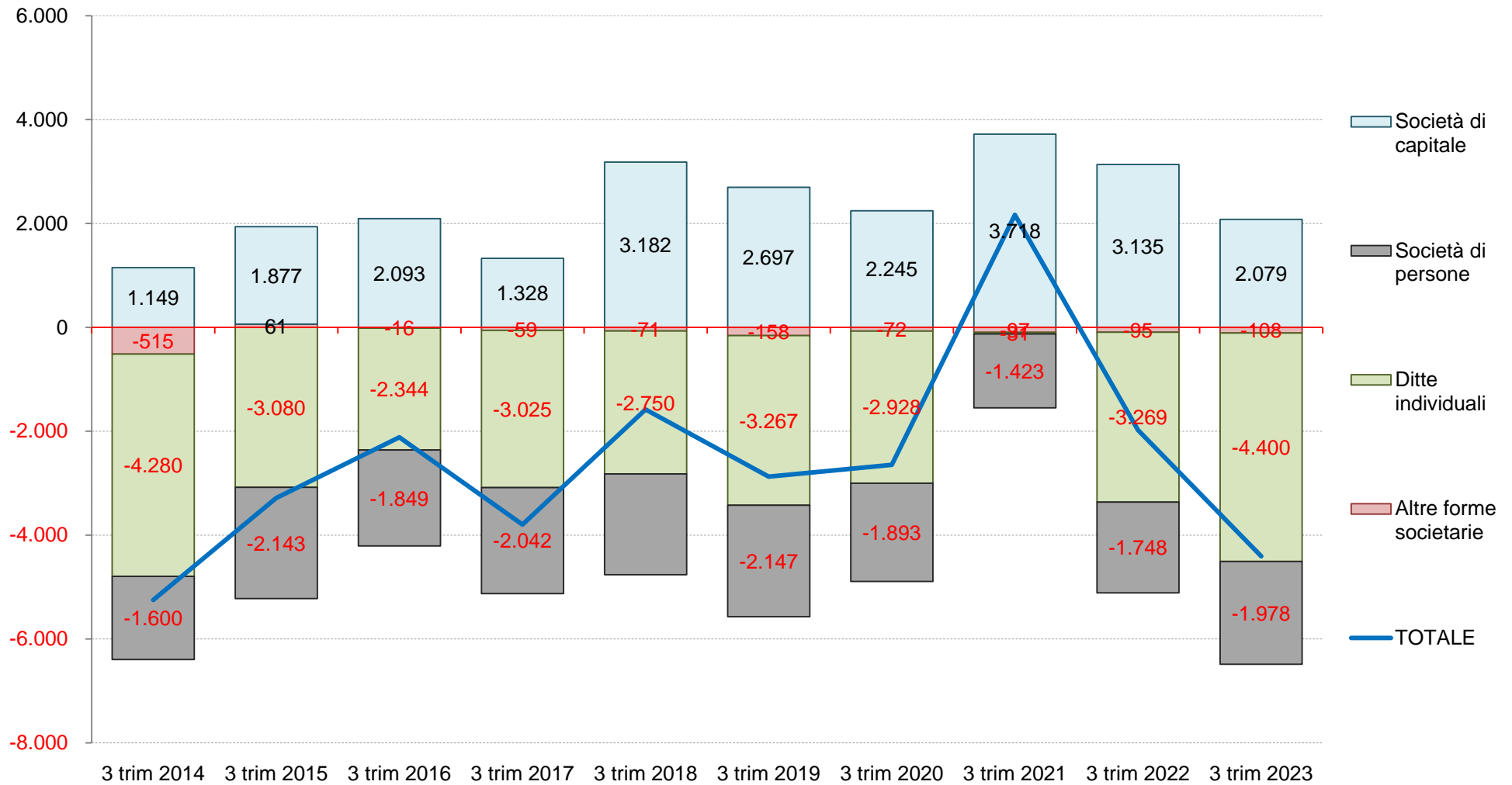

(1) Rispetto ai dodici mesi precedenti.

Elaborazioni Unioncamere Emilia-Romagna su dati InfoCamere Movimprese

Serie storica della composizione per forma giuridica delle imprese attive (quote percentuali).

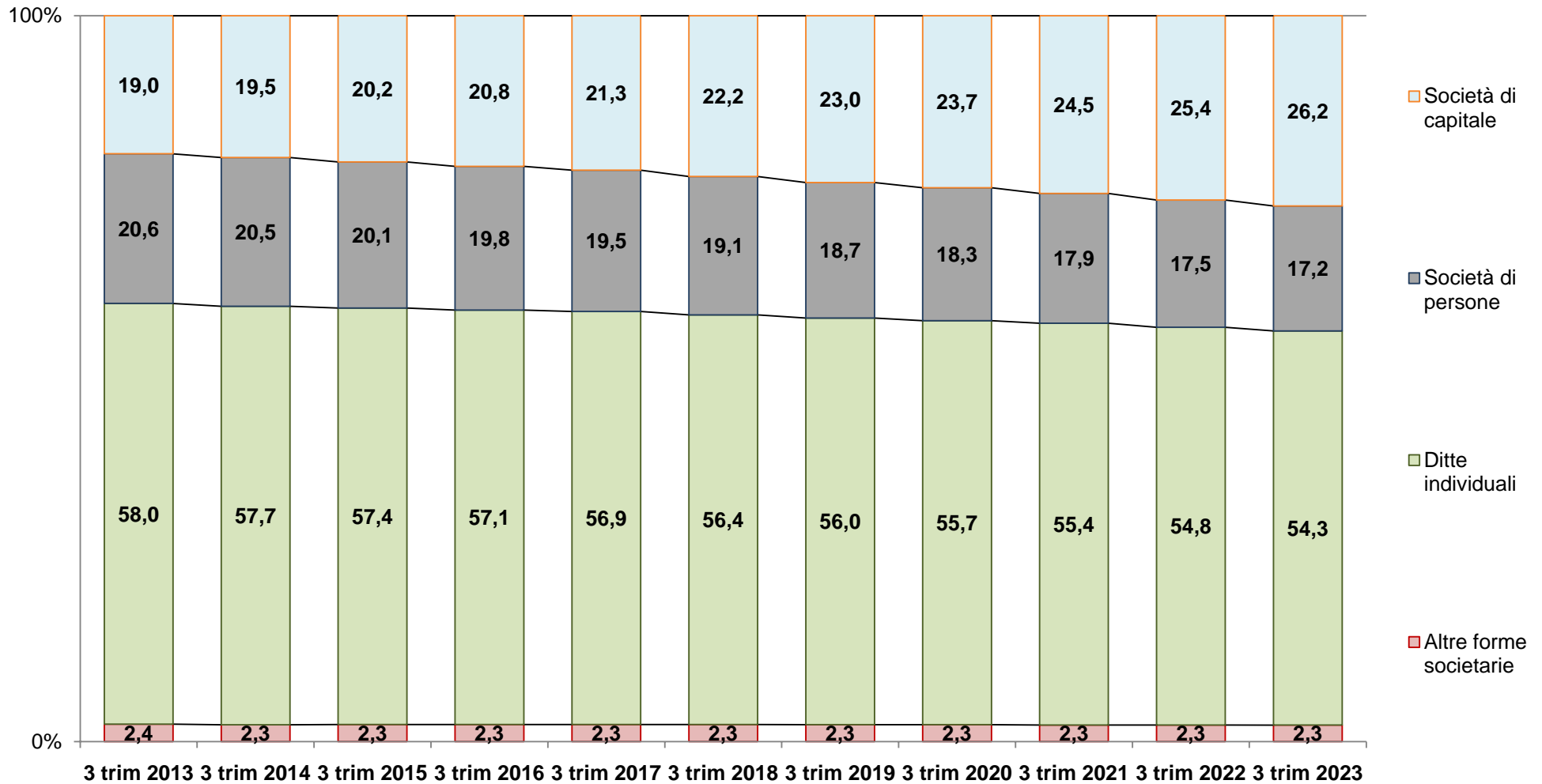

Elaborazioni Unioncamere Emilia-Romagna su dati InfoCamere Movimprese

Composizione per forma giuridica delle imprese attive per divisioni di attività (quote percentuali), al 3° trimestre 2023.

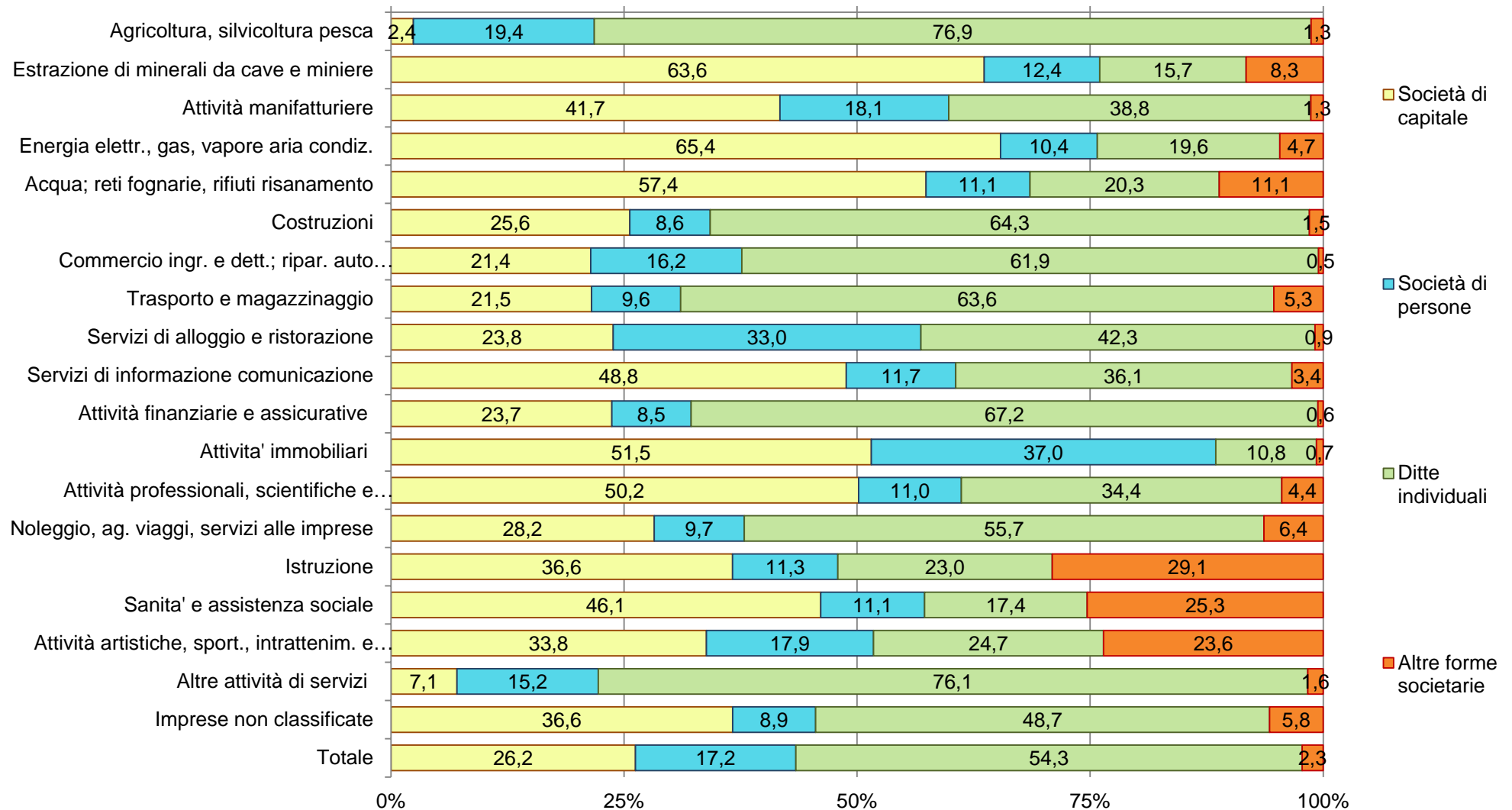

Elaborazioni Unioncamere Emilia-Romagna su dati InfoCamere Movimprese

Imprese attive per divisione di attività e forma giuridica: stock e quote di composizione(1)(2), flussi e tassi di variazione percentuali tendenziali(3).

Divisione Denominazione	Totale				Società di capitale				Società di persone				Ditte individuali				Altre forme societarie			
	Stock		Flusso		Stock		Flusso		Stock		Flusso		Stock		Flusso		Stock		Flusso	
	Unità	Quota	Unità	Tasso	Unità	Quota	Unità	Tasso	Unità	Quota	Unità	Tasso	Unità	Quota	Unità	Tasso	Unità	Quota	Unità	Tasso
	(1)		(3)		(2)		(3)		(2)		(3)		(2)		(3)		(2)		(3)	
A Agricoltura, silvicoltura pesca	52.007	13,2	-1.300	-2,4	1.248	2,4	18	1,5	10.094	19,4	-41	-0,4	39.992	76,9	-1.288	-3,1	673	1,3	11	1,7
B Estrazione di minerali da cave e miniere	121	0,0	-4	-3,2	77	63,6	0	0,0	15	12,4	0	0,0	19	15,7	-3	-13,6	10	8,3	-1	-9,1
C Attività manifatturiere	40.256	10,2	-1.072	-2,6	16.797	41,7	-59	-0,4	7.288	18,1	-432	-5,6	15.639	38,8	-577	-3,6	532	1,3	-4	-0,7
D Forn. energia elettr., gas, vapore, aria condiz.	838	0,2	3	0,4	548	65,4	9	1,7	87	10,4	-2	-2,2	164	19,6	0	0,0	39	4,7	-4	-9,3
E Forn. acqua; reti fognarie, gest. rifiuti, risana.	601	0,2	-11	-1,8	345	57,4	2	0,6	67	11,1	0	0,0	122	20,3	-12	-9,0	67	11,1	-1	-1,5
F Costruzioni	66.379	16,8	-615	-0,9	17.009	25,6	751	4,6	5.719	8,6	-239	-4,0	42.669	64,3	-1.086	-2,5	982	1,5	-41	-4,0
G Commercio (ing. det.) riparaz. (autov. motocicli)	84.242	21,3	-2.048	-2,4	18.056	21,4	48	0,3	13.656	16,2	-590	-4,1	52.109	61,9	-1.481	-2,8	421	0,5	-25	-5,6
H Trasporto e magazzinaggio	12.390	3,1	-339	-2,7	2.666	21,5	81	3,1	1.184	9,6	-55	-4,4	7.884	63,6	-335	-4,1	656	5,3	-30	-4,4
I Attività dei servizi alloggio e ristorazione	29.592	7,5	-390	-1,3	7.053	23,8	227	3,3	9.770	33,0	-334	-3,3	12.507	42,3	-292	-2,3	262	0,9	9	3,6
J Servizi di informazione e comunicazione	9.470	2,4	6	0,1	4.625	48,8	21	0,5	1.112	11,7	-39	-3,4	3.415	36,1	32	0,9	318	3,4	-8	-2,5
K Attività finanziarie e assicurative	9.840	2,5	241	2,5	2.332	23,7	172	8,0	836	8,5	11	1,3	6.616	67,2	59	0,9	56	0,6	-1	-1,8
L Attività immobiliari	28.179	7,1	212	0,8	14.519	51,5	205	1,4	10.413	37,0	-60	-0,6	3.045	10,8	69	2,3	202	0,7	-2	-1,0
M Attività professionali, scientifiche e tecniche	17.889	4,5	420	2,4	8.974	50,2	301	3,5	1.971	11,0	-70	-3,4	6.148	34,4	213	3,6	796	4,4	-24	-2,9
N Noleggio, agenzie viaggio, servizi sup. imprese	13.534	3,4	238	1,8	3.822	28,2	116	3,1	1.308	9,7	-20	-1,5	7.544	55,7	160	2,2	860	6,4	-18	-2,1
O Amm. Pubbl.difesa; assicuraz. soc. obblig.	7	0,0	1	16,7	2	28,6	0	0,0	0	n.c.	0	n.c.	0	0,0	0	n.c.	5	71,4	1	25,0
P Istruzione	1.992	0,5	65	3,4	730	36,6	38	5,5	225	11,3	-4	-1,7	458	23,0	29	6,8	579	29,1	2	0,3
Q Sanita' e assistenza sociale	2.666	0,7	13	0,5	1.229	46,1	29	2,4	297	11,1	-10	-3,3	465	17,4	4	0,9	675	25,3	-10	-1,5
R Attività artistiche, sportive, intrat., divertimento	6.257	1,6	39	0,6	2.117	33,8	64	3,1	1.122	17,9	-25	-2,2	1.544	24,7	-35	-2,2	1.474	23,6	35	2,4
S Altre attività di servizi	18.320	4,6	155	0,9	1.297	7,1	54	4,3	2.777	15,2	-68	-2,4	13.944	76,1	167	1,2	302	1,6	2	0,7
T Famiglie e convivenze datori di lavoro e produz.	1	0,0	0	0,0	0	0,0	0	n.c.	0	n.c.	0	n.c.	1	100,0	0	0,0	0	n.c.	0	n.c.
U Organizzazioni ed organismi extraterritoriali	0	0,0	0	n.c.	0	n.c.	0	n.c.	0	n.c.	0	n.c.	0	n.c.	0	n.c.	0	n.c.	0	n.c.
NC Imprese non classificate	191	0,0	-21	-9,9	70	36,6	2	2,9	17	8,9	0	0,0	93	48,7	-24	-20,5	11	5,8	1	10,0
TOTALE	394.772	100,0	-4.407	-1,1	103.516	26,2	2.079	2,0	67.958	17,2	-1.978	-2,8	214.378	54,3	-4.400	-2,0	8.920	2,3	-108	-1,2

(1) Composizione per divisione del totale delle imprese attive. (2) Composizione per forma giuridica delle imprese attive della divisione. (3) Rispetto ai dodici mesi precedenti,

Elaborazioni Unioncamere Emilia-Romagna su dati InfoCamere Movimprese

Imprese attive per sezione di attività e forma giuridica: stock e quote di composizione(1)(2), flussi e tassi di variazione percentuali tendenziali(3).

Sezione di attività Denominazione	Totale				Società di capitale				Società di persone				Ditte individuali				Altre forme societarie			
	Stock		Flusso		Stock		Flusso		Stock		Flusso		Stock		Flusso		Stock		Flusso	
	Unità	Quota	Unità	Tasso	Unità	Quota	Unità	Tasso	Unità	Quota	Unità	Tasso	Unità	Quota	Unità	Tasso	Unità	Quota	Unità	Tasso
	(1)		(3)	(2)		(3)		(2)		(3)		(2)		(3)		(2)		(3)		(3)
A 01 Colt.agric., produz.animali, caccia, serv.conn.	48.950	12,4	-1.354	-2,7	1.174	2,4	16	1,4	9.763	19,9	-40	-0,4	37.532	76,7	-1.330	-3,4	481	1,0	0	0,0
A 02 Silvicultura ed utilizzo di aree forestali	661	0,2	21	3,3	49	7,4	4	8,9	88	13,3	0	0,0	444	67,2	14	3,3	80	12,1	3	3,9
A 03 Pesca e acquacoltura	2.396	0,6	33	1,4	25	1,0	-2	-7,4	243	10,1	-1	-0,4	2.016	84,1	28	1,4	112	4,7	8	7,7
B 05 Estrazione di carbone (esclusa torba)	0	0,0	0	n.c.	0	n.c.	0	n.c.	0	n.c.	0	n.c.	0	n.c.	0	n.c.	0	n.c.	0	n.c.
B 06 Estraz.di petrolio greggio e di gas naturale	2	0,0	0	0,0	1	50,0	0	0,0	0	n.c.	0	n.c.	1	50,0	0	0,0	0	n.c.	0	n.c.
B 07 Estrazione di minerali metalliferi	0	0,0	0	n.c.	0	n.c.	0	n.c.	0	n.c.	0	n.c.	0	n.c.	0	n.c.	0	n.c.	0	n.c.
B 08 Altre att.tà estraz. minerali da cave e miniere	112	0,0	-4	-3,4	70	62,5	0	0,0	15	13,4	0	0,0	17	15,2	-3	-15,0	10	8,9	-1	-9,1
B 09 Attività dei servizi di supporto all'estrazione	7	0,0	0	0,0	6	85,7	0	0,0	0	n.c.	0	n.c.	1	14,3	0	0,0	0	n.c.	0	n.c.
C 10 Industrie alimentari	4.440	1,1	-73	-1,6	1.483	33,4	-6	-0,4	1.300	29,3	-54	-4,0	1.444	32,5	-7	-0,5	213	4,8	-6	-2,7
C 11 Industria delle bevande	186	0,0	-3	-1,6	113	60,8	-2	-1,7	28	15,1	-3	-9,7	24	12,9	2	9,1	21	11,3	0	0,0
C 12 Industria del tabacco	0	0,0	0	n.c.	0	n.c.	0	n.c.	0	n.c.	0	n.c.	0	n.c.	0	n.c.	0	n.c.	0	n.c.
C 13 Industrie tessili	958	0,2	-65	-6,4	295	30,8	-8	-2,6	209	21,8	-5	-2,3	450	47,0	-52	-10,4	4	0,4	0	0,0
C 14 Confezione abbigliamento; pelle, pelliccia	3.840	1,0	-303	-7,3	770	20,1	-34	-4,2	424	11,0	-36	-7,8	2.636	68,6	-233	-8,1	10	0,3	0	0,0
C 15 Fabbricazione di articoli in pelle e simili	717	0,2	-52	-6,8	223	31,1	-7	-3,0	100	13,9	-13	-11,5	390	54,4	-32	-7,6	4	0,6	0	0,0
C 16 Industria del legno e sughero (no mobili)	1.742	0,4	-56	-3,1	418	24,0	10	2,5	404	23,2	-22	-5,2	900	51,7	-44	-4,7	20	1,1	0	0,0
C 17 Fabbricazione di carta e di prodotti di carta	289	0,1	-16	-5,2	183	63,3	-6	-3,2	45	15,6	-3	-6,3	59	20,4	-7	-10,6	2	0,7	0	0,0
C 18 Stampa e riproduzione supporti registrati	1.172	0,3	-41	-3,4	440	37,5	0	0,0	322	27,5	-19	-5,6	392	33,4	-21	-5,1	18	1,5	-1	-5,3
C 19 Fabbr. coke, prodotti della raffinaz. petrolio	6	0,0	-2	-25,0	6	100,0	-2	-25,0	0	n.c.	0	n.c.	0	0,0	0	n.c.	0	n.c.	0	n.c.
C 20 Fabbricazione di prodotti chimici	499	0,1	8	1,6	397	79,6	8	2,1	68	13,6	-2	-2,9	31	6,2	2	6,9	3	0,6	0	0,0
C 21 Fabbr. farmaceutici di base, preparati farma.	46	0,0	-2	-4,2	42	91,3	-2	-4,5	2	4,3	0	0,0	1	2,2	0	0,0	1	2,2	0	0,0
C 22 Fabbr. articoli in gomma e materie plastiche	1.033	0,3	-32	-3,0	656	63,5	-13	-1,9	171	16,6	-3	-1,7	202	19,6	-16	-7,3	4	0,4	0	0,0
C 23 Fabbr. altri prodotti da minerali non metalliferi	1.290	0,3	-57	-4,2	597	46,3	-27	-4,3	264	20,5	-20	-7,0	410	31,8	-10	-2,4	19	1,5	0	0,0
C 24 Metallurgia	233	0,1	-8	-3,3	173	74,2	-2	-1,1	39	16,7	-1	-2,5	16	6,9	-5	-23,8	5	2,1	0	0,0
C 25 Fabbr. prodotti in metallo (no macchi. attrez.)	9.823	2,5	-129	-1,3	4.523	46,0	55	1,2	1.805	18,4	-116	-6,0	3.380	34,4	-74	-2,1	115	1,2	6	5,5
C 26 Fabbr. comp. elettr. ottica elet-med. misura	855	0,2	-26	-3,0	534	62,5	-8	-1,5	113	13,2	-12	-9,6	206	24,1	-6	-2,8	2	0,2	0	0,0
C 27 Fabbr. appar. elettriche, domestiche non elettr.	1.076	0,3	-47	-4,2	612	56,9	-15	-2,4	170	15,8	-16	-8,6	282	26,2	-15	-5,1	12	1,1	-1	-7,7
C 28 Fabbr. di macchinari ed apparecchiature nca	3.718	0,9	-163	-4,2	2.728	73,4	-72	-2,6	445	12,0	-36	-7,5	529	14,2	-55	-9,4	16	0,4	0	0,0
C 29 Fabbr. di autoveicoli, rimorchi e semirimorchi	389	0,1	0	0,0	274	70,4	4	1,5	33	8,5	-4	-10,8	81	20,8	0	0,0	1	0,3	0	0,0
C 30 Fabbricazione di altri mezzi di trasporto	331	0,1	-13	-3,8	178	53,8	-2	-1,1	48	14,5	-3	-5,9	105	31,7	-8	-7,1	0	n.c.	0	n.c.

Imprese attive per sezione di attività e forma giuridica: stock e quote di composizione(1)(2), flussi e tassi di variazione percentuali tendenziali(3).

Sezione di attività Denominazione	Totale				Società di capitale				Società di persone				Ditte individuali				Altre forme societarie			
	Stock		Flusso		Stock		Flusso		Stock		Flusso		Stock		Flusso		Stock		Flusso	
	Unità	Quota	Unità	Tasso	Unità	Quota	Unità	Tasso	Unità	Quota	Unità	Tasso	Unità	Quota	Unità	Tasso	Unità	Quota	Unità	Tasso
	(1)		(3)	(2)	(3)	(2)	(3)	(2)	(3)	(2)	(3)	(2)	(3)	(2)	(3)	(2)	(3)	(2)	(3)	
C 31 Fabbricazione di mobili	1.285	0,3	-58	-4,3	415	32,3	-7	-1,7	310	24,1	-20	-6,1	554	43,1	-30	-5,1	6	0,5	-1	-14,3
C 32 Altre industrie manifatturiere	2.445	0,6	-41	-1,6	477	19,5	-5	-1,0	529	21,6	-30	-5,4	1.425	58,3	-6	-0,4	14	0,6	0	0,0
C 33 Riparaz. manutenz. installaz. macc. apparec.	3.883	1,0	107	2,8	1.260	32,4	82	7,0	459	11,8	-14	-3,0	2.122	54,6	40	1,9	42	1,1	-1	-2,3
D 35 Forn. energia elettr., gas, vapore, aria condiz.	838	0,2	3	0,4	548	65,4	9	1,7	87	10,4	-2	-2,2	164	19,6	0	0,0	39	4,7	-4	-9,3
E 36 Raccolta, trattamento e fornitura di acqua	46	0,0	2	4,5	17	37,0	0	0,0	0	n.c.	0	n.c.	2	4,3	0	0,0	27	58,7	2	8,0
E 37 Gestione delle reti fognarie	154	0,0	3	2,0	66	42,9	5	8,2	35	22,7	-1	-2,8	50	32,5	-1	-2,0	3	1,9	0	0,0
E 38 Racc. tratta. smalti. rifiuti, recupero materiali	347	0,1	-12	-3,3	228	65,7	-2	-0,9	30	8,6	1	3,4	58	16,7	-11	-15,9	31	8,9	0	0,0
E 39 Risanamento, altri servizi di gestione dei rifiuti	54	0,0	-4	-6,9	34	63,0	-1	-2,9	2	3,7	0	0,0	12	22,2	0	0,0	6	11,1	-3	-33,3
F 41 Costruzione di edifici	16.009	4,1	-356	-2,2	8.974	56,1	130	1,5	2.184	13,6	-117	-5,1	4.316	27,0	-337	-7,2	535	3,3	-32	-5,6
F 42 Ingegneria civile	655	0,2	-16	-2,4	333	50,8	-1	-0,3	75	11,5	-4	-5,1	126	19,2	-5	-3,8	121	18,5	-6	-4,7
F 43 Lavori di costruzione specializzati	49.715	12,6	-243	-0,5	7.702	15,5	622	8,8	3.460	7,0	-118	-3,3	38.227	76,9	-744	-1,9	326	0,7	-3	-0,9
G 45 Commercio ingr. dettaglio, rip. autov. motocicli	10.893	2,8	24	0,2	2.853	26,2	95	3,4	2.596	23,8	-96	-3,6	5.423	49,8	28	0,5	21	0,2	-3	-12,5
G 46 Commercio ingrosso (no autov. motocicli)	32.510	8,2	-765	-2,3	9.821	30,2	-118	-1,2	3.152	9,7	-149	-4,5	19.316	59,4	-483	-2,4	221	0,7	-15	-6,4
G 47 Commercio dettaglio (no autov. motocicli)	40.839	10,3	-1.307	-3,1	5.382	13,2	71	1,3	7.908	19,4	-345	-4,2	27.370	67,0	-1.026	-3,6	179	0,4	-7	-3,8
H 49 Trasporto terrestre e mediante condotte	10.104	2,6	-329	-3,2	1.609	15,9	71	4,6	1.013	10,0	-38	-3,6	7.246	71,7	-359	-4,7	236	2,3	-3	-1,3
H 50 Trasporto marittimo e per vie d'acqua	47	0,0	1	2,2	16	34,0	2	14,3	14	29,8	0	0,0	17	36,2	-1	-5,6	0	n.c.	0	n.c.
H 51 Trasporto aereo	10	0,0	0	0,0	6	60,0	0	0,0	1	10,0	0	0,0	1	10,0	0	0,0	2	20,0	0	0,0
H 52 Magazzinaggio,attività di supporto ai trasporti	2.070	0,5	-13	-0,6	992	47,9	12	1,2	137	6,6	-15	-9,9	526	25,4	18	3,5	415	20,0	-28	-6,3
H 53 Servizi postali e attività di corriere	159	0,0	2	1,3	43	27,0	-4	-8,5	19	11,9	-2	-9,5	94	59,1	7	8,0	3	1,9	1	50,0
I 55 Alloggio	4.844	1,2	104	2,2	1.498	30,9	44	3,0	1.607	33,2	-51	-3,1	1.658	34,2	110	7,1	81	1,7	1	1,3
I 56 Attività dei servizi di ristorazione	24.748	6,3	-494	-2,0	5.555	22,4	183	3,4	8.163	33,0	-283	-3,4	10.849	43,8	-402	-3,6	181	0,7	8	4,6
J 58 Attività editoriali	675	0,2	-20	-2,9	348	51,6	0	0,0	75	11,1	0	0,0	176	26,1	-16	-8,3	76	11,3	-4	-5,0
J 59 Prod. cine. video progr.tv, reg. musica suono	897	0,2	2	0,2	318	35,5	14	4,6	122	13,6	-10	-7,6	356	39,7	-1	-0,3	101	11,3	-1	-1,0
J 60 Attività di programmazione e trasmissione	88	0,0	0	0,0	58	65,9	-1	-1,7	16	18,2	0	0,0	3	3,4	0	0,0	11	12,5	1	10,0
J 61 Telecomunicazioni	413	0,1	-38	-8,4	115	27,8	-6	-5,0	45	10,9	-2	-4,3	248	60,0	-30	-10,8	5	1,2	0	0,0
J 62 Prod. software, consul. infor att.tà connesse	3.943	1,0	33	0,8	2.276	57,7	11	0,5	336	8,5	-14	-4,0	1.286	32,6	38	3,0	45	1,1	-2	-4,3
J 63 Servizi d'informazione, altri serv. informatici	3.454	0,9	29	0,8	1.510	43,7	3	0,2	518	15,0	-13	-2,4	1.346	39,0	41	3,1	80	2,3	-2	-2,4
K 64 Servizi finanziari (no assicuraz. fondi pens.)	2.057	0,5	191	10,2	1.792	87,1	165	10,1	221	10,7	26	13,3	6	0,3	-1	-14,3	38	1,8	1	2,7
K 65 Assicur. riassic. fondi pens.(no ass. soc. obbl.)	29	0,0	-3	-9,4	10	34,5	-1	-9,1	13	44,8	-1	-7,1	3	10,3	0	0,0	3	10,3	-1	-25,0

Imprese attive per sezione di attività e forma giuridica: stock e quote di composizione(1)(2), flussi e tassi di variazione percentuali tendenziali(3).

Sezione di attività Denominazione	Totale				Società di capitale				Società di persone				Ditte individuali				Altre forme societarie			
	Stock		Flusso		Stock		Flusso		Stock		Flusso		Stock		Flusso		Stock		Flusso	
	Unità	Quota	Unità	Tasso	Unità	Quota	Unità	Tasso	Unità	Quota	Unità	Tasso	Unità	Quota	Unità	Tasso	Unità	Quota	Unità	Tasso
	(1)		(3)	(2)		(3)		(2)		(3)		(2)		(3)		(2)		(3)		(3)
K 66 Attività ausiliarie serv. finanziari assicurativi	7.754	2,0	53	0,7	530	6,8	8	1,5	602	7,8	-14	-2,3	6.607	85,2	60	0,9	15	0,2	-1	-6,3
L 68 Attivita' immobiliari	28.179	7,1	212	0,8	14.519	51,5	205	1,4	10.413	37,0	-60	-0,6	3.045	10,8	69	2,3	202	0,7	-2	-1,0
M 69 Attività legali e contabilità	1.032	0,3	-2	-0,2	676	65,5	9	1,3	168	16,3	-3	-1,8	129	12,5	-2	-1,5	59	5,7	-6	-9,2
M 70 Att.tà direz. aziendale consulenza gestionale	6.249	1,6	310	5,2	3.825	61,2	208	5,8	672	10,8	-3	-0,4	1.391	22,3	119	9,4	361	5,8	-14	-3,7
M 71 Att.tà archit. ingegneria; collaudi analisi tec.	1.797	0,5	26	1,5	1.207	67,2	22	1,9	210	11,7	-8	-3,7	255	14,2	15	6,3	125	7,0	-3	-2,3
M 72 Ricerca scientifica e sviluppo	563	0,1	3	0,5	456	81,0	-1	-0,2	17	3,0	0	0,0	19	3,4	1	5,6	71	12,6	3	4,4
M 73 Pubblicità e ricerche di mercato	2.743	0,7	48	1,8	895	32,6	-11	-1,2	238	8,7	-21	-8,1	1.515	55,2	85	5,9	95	3,5	-5	-5,0
M 74 Altre att.tà professionali, scientifiche, tecniche	5.430	1,4	37	0,7	1.875	34,5	74	4,1	655	12,1	-35	-5,1	2.816	51,9	-3	-0,1	84	1,5	1	1,2
M 75 Servizi veterinari	75	0,0	-2	-2,6	40	53,3	0	0,0	11	14,7	0	0,0	23	30,7	-2	-8,0	1	1,3	0	0,0
N 77 Attività di noleggio e leasing operativo	1.246	0,3	36	3,0	744	59,7	47	6,7	143	11,5	-3	-2,1	328	26,3	-6	-1,8	31	2,5	-2	-6,1
N 78 Att.tà ricerca, selezione, fornitura di personale	87	0,0	2	2,4	55	63,2	2	3,8	18	20,7	0	0,0	7	8,0	-1	-12,5	7	8,0	1	16,7
N 79 Att.tà ag. viaggio, tour oper., prenot., connesse	855	0,2	6	0,7	339	39,6	2	0,6	156	18,2	-12	-7,1	295	34,5	16	5,7	65	7,6	0	0,0
N 80 Servizi di vigilanza e investigazione	180	0,0	1	0,6	102	56,7	4	4,1	10	5,6	-2	-16,7	60	33,3	-2	-3,2	8	4,4	1	14,3
N 81 Attività di servizi per edifici e paesaggio	5.804	1,5	109	1,9	938	16,2	45	5,0	411	7,1	-4	-1,0	4.216	72,6	76	1,8	239	4,1	-8	-3,2
N 82 Att.tà sup. funz. ufficio, altri serv. sup. imprese	5.362	1,4	84	1,6	1.644	30,7	16	1,0	570	10,6	1	0,2	2.638	49,2	77	3,0	510	9,5	-10	-1,9
O 84 Amm. Pubbl., difesa; assicuraz. soc. obblig.	7	0,0	1	16,7	2	28,6	0	0,0	0	n.c.	0	n.c.	0	0,0	0	n.c.	5	71,4	1	25,0
P 85 Istruzione	1.992	0,5	65	3,4	730	36,6	38	5,5	225	11,3	-4	-1,7	458	23,0	29	6,8	579	29,1	2	0,3
Q 86 Assistenza sanitaria	1.429	0,4	10	0,7	968	67,7	25	2,7	213	14,9	-10	-4,5	184	12,9	-1	-0,5	64	4,5	-4	-5,9
Q 87 Servizi di assistenza sociale residenziale	570	0,1	4	0,7	191	33,5	1	0,5	41	7,2	0	0,0	126	22,1	4	3,3	212	37,2	-1	-0,5
Q 88 Assistenza sociale non residenziale	667	0,2	-1	-0,1	70	10,5	3	4,5	43	6,4	0	0,0	155	23,2	1	0,6	399	59,8	-5	-1,2
R 90 Attività creative, artistiche e di intrattenimento	1.430	0,4	22	1,6	312	21,8	6	2,0	148	10,3	-5	-3,3	659	46,1	15	2,3	311	21,7	6	2,0
R 91 Att.tà biblioteche, archivi, musei, altre culturali	77	0,0	-4	-4,9	20	26,0	0	0,0	4	5,2	1	33,3	7	9,1	0	0,0	46	59,7	-5	-9,8
R 92 Att.tà lotterie, scommesse, case da gioco	255	0,1	-1	-0,4	138	54,1	4	3,0	50	19,6	-1	-2,0	64	25,1	-4	-5,9	3	1,2	0	0,0
R 93 Att.tà sportive, intrattenimento e divertimento	4.495	1,1	22	0,5	1.647	36,6	54	3,4	920	20,5	-20	-2,1	814	18,1	-46	-5,3	1.114	24,8	34	3,1
S 94 Attività di organizzazioni associative	192	0,0	2	1,1	1	0,5	0	0,0	1	0,5	0	0,0	0	0,0	0	n.c.	190	99,0	2	1,1
S 95 Ripar. computer, beni uso pers. e per la casa	3.038	0,8	-73	-2,3	230	7,6	-3	-1,3	391	12,9	-6	-1,5	2.414	79,5	-65	-2,6	3	0,1	1	50,0
S 96 Altre attività di servizi per la persona	15.090	3,8	226	1,5	1.066	7,1	57	5,6	2.385	15,8	-62	-2,5	11.530	76,4	232	2,1	109	0,7	-1	-0,9
T 97 Att.tà famiglie conviv. datori lavoro pers.dom.	0	0,0	0	n.c.	0	n.c.	0	n.c.	0	n.c.	0	n.c.	0	n.c.	0	n.c.	0	n.c.	0	n.c.
T 98 Prod. beni serv. indiv. uso pr. famiglie conviv.	1	0,0	0	0,0	0	0,0	0	n.c.	0	n.c.	0	n.c.	1	100,0	0	0,0	0	n.c.	0	n.c.

Imprese attive per sezione di attività e forma giuridica: stock e quote di composizione(1)(2), flussi e tassi di variazione percentuali tendenziali(3).

Sezione di attività Denominazione	Totale				Società di capitale				Società di persone				Ditte individuali				Altre forme societarie			
	Stock		Flusso		Stock		Flusso		Stock		Flusso		Stock		Flusso		Stock		Flusso	
	Unità (1)	Quota (1)	Unità (3)	Tasso (3)	Unità (2)	Quota (2)	Unità (3)	Tasso (3)	Unità (2)	Quota (2)	Unità (3)	Tasso (3)	Unità (2)	Quota (2)	Unità (3)	Tasso (3)	Unità (2)	Quota (2)	Unità (3)	Tasso (3)
U 99 Organizzazioni ed organismi extraterritoriali	0	0,0	0	n.c.	0	n.c.	0	n.c.	0	n.c.	0	n.c.	0	n.c.	0	n.c.	0	n.c.	0	n.c.
NC Imprese non classificate	191	0,0	-21	-9,9	70	36,6	2	2,9	17	8,9	0	0,0	93	48,7	-24	-20,5	11	5,8	1	10,0
TOT TOTALE	394.772	100,0	-4.407	-1,1	103.516	26,2	2.079	2,0	67.958	17,2	-1.978	-2,8	214.378	54,3	-4.400	-2,0	8.920	2,3	-108	-1,2

(1) Composizione per sezione del totale delle imprese attive. (2) Composizione per forma giuridica delle imprese attive della sezione. (3) Rispetto ai dodici mesi precedenti,

Elaborazioni Unioncamere Emilia-Romagna su dati InfoCamere Movimprese

Unioncamere Emilia-Romagna distribuisce dati statistici attraverso banche dati on line e produce e diffonde analisi economiche. Ecco le principali risorse che distribuiamo on line

Analisi trimestrali congiunturali

La situazione congiunturale dell'economia dell'Emilia-Romagna

In sintesi la situazione della congiuntura dell'economia regionale.

<https://www.ucer.camcom.it/studi-e-statistica/analisi/scecoer>

Congiuntura industriale

Fatturato, esportazioni, produzione, ordini per settori e dimensione delle imprese.

<https://www.ucer.camcom.it/studi-e-statistica/analisi/congiuntura-industria>

Congiuntura dell'artigianato

Fatturato, esportazioni, produzione, ordini dell'artigianato.

<https://www.ucer.camcom.it/studi-e-statistica/analisi/congiuntura-artigianato>

3 Congiuntura del commercio al dettaglio

Vendite e giacenze per settori e classi dimensionali delle imprese.

<https://www.ucer.camcom.it/studi-e-statistica/analisi/congiuntura-commercio>

Congiuntura delle costruzioni

Volume d'affari e produzione aggregati e per classi dimensionali delle imprese.

<https://www.ucer.camcom.it/studi-e-statistica/analisi/congiuntura-costruzioni>

Demografia delle imprese - Movimprese

La demografia delle imprese, aggregata e per forma giuridica e settore di attività.

<https://www.ucer.camcom.it/studi-e-statistica/analisi/demografia-imprese>

Demografia delle imprese - Imprenditoria estera

Stato e andamento delle imprese estere, per forma giuridica e settore di attività.

<https://www.ucer.camcom.it/studi-e-statistica/analisi/imprese-estere>

Demografia delle imprese - Imprenditoria femminile

attività.

<https://www.ucer.camcom.it/studi-e-statistica/analisi/imprenditoria-femminile>

Demografia delle imprese - Imprenditoria giovanile

Stato e andamento delle imprese giovanili, per forma giuridica e settore di attività.

<https://www.ucer.camcom.it/studi-e-statistica/analisi/imprese-giovanili>

Addetti delle localizzazioni di impresa

L'andamento degli addetti delle localizzazioni di impresa sulla base dei dati Inps.

<https://www.ucer.camcom.it/studi-e-statistica/analisi/addetti-localizzazioni>

Esportazioni regionali

L'andamento delle esportazioni emiliano-romagnole sulla base dei dati Istat.

<https://www.ucer.camcom.it/studi-e-statistica/analisi/esportazioni-regionali>

Scenario di previsione Emilia-Romagna

Le previsioni macroeconomiche regionali a medio termine. Prometeia.

<https://www.ucer.camcom.it/studi-e-statistica/analisi/scenario-di-previsione>

Analisi semestrali e annuali

Rapporto sull'economia regionale

approfondimenti.

<https://www.ucer.camcom.it/studi-e-statistica/analisi/rapporto-economia-regionale>

Banche dati

Banca dati on-line di Unioncamere Emilia-Romagna

Free e aggiornati dati nazionali, regionali e provinciali su congiuntura economica, demografia delle imprese e altro ancora

<https://www.ucer.camcom.it/studi-e-statistica/bd>