



UNIONCAMERE
EMILIA-ROMAGNA

L'occupazione in Emilia-Romagna

dicembre 2022

Gli addetti delle unità locali
in Emilia-Romagna

L'analisi dei dati del Registro delle imprese
delle Camere di commercio di fonte Inps

<http://www.ucer.camcom.it>

Addetti delle localizzazioni di impresa

L'analisi dei dati Inps
tratti dal Registro delle imprese
delle Camere di commercio dell'Emilia-Romagna

Unioncamere Emilia-Romagna ha elaborato i dati relativi agli addetti di tutte le localizzazioni di impresa operanti in Emilia-Romagna, con sede legale in regione o altrove, tratti dal Registro imprese delle Camere di commercio.

Il trimestre

L'andamento complessivo.

A seguito della pandemia si è avuta una riduzione dell'occupazione che ha raggiunto il suo apice nel primo trimestre 2021, venuto meno il blocco dei licenziamenti, con la più ampia caduta degli addetti mai registrata da quando sono disponibili i dati Inps attraverso il Registro delle imprese (-4,5 per cento). Quindi fin dal secondo trimestre 2021 si è avviata una fase di recupero tendenziale degli addetti, che è divenuta poi un vero rimbalzo nel primo trimestre del 2022 quando è stato registrato il più rapido incremento dell'occupazione sempre dalla disponibilità dei dati Inps (+5,7 per cento).

Con il consolidarsi della ripresa della pluriennale tendenza all'aumento dell'occupazione nel corso del 2022 il ritmo della crescita è risultato più contenuto trimestre dopo trimestre, ma è rimasto comunque elevato.

Alla fine dello scorso anno gli addetti delle localizzazioni di imprese operanti in Emilia-Romagna hanno raggiunto quota 1.736.800 ovvero 54.947 in più (+3,3 per cento) rispetto allo stesso trimestre del 2021.

Nello stesso periodo a livello nazionale l'andamento positivo degli addetti è risultato solo lievemente più marcato (+3,4 per cento), occorre ricordare che a livello nazionale anche la fase negativa registrata tra il secondo trimestre 2020 e i primi tre mesi del 2021 era risultata meno acuta.

Se consideriamo le maggiori regioni del Nord Italia, emerge come l'andamento positivo degli addetti in Emilia-Romagna rispetto allo stesso trimestre dello scorso anno sia risultato leggermente più contenuto di quello registrato in Lombardia (+3,9 per cento), ma ben più rapido di quello riferito agli addetti impiegati in Veneto (+2,6 per cento) e in Piemonte (+2,4 per cento).

Il 2022

L'andamento complessivo.

La decisa ripresa dell'occupazione nel corso del 2022 ha fatto salire la media degli addetti delle unità locali di impresa attive in Emilia-Romagna a 1.723.140 con un deciso aumento di 73.010 unità (+4,4 per cento) rispetto al 2021, portandosi ben al di sopra del livello del 2019 precedente alla pandemia.

A livello nazionale anche la media annuale degli addetti è aumentata in misura leggermente più consistente (+4,7 per cento) e ha superato quota 18.795.000 andando ben oltre il livello medio del 2019.

Ancora considerando le maggiori regioni del Nord Italia, nella media del 2022 l'andamento dell'occupazione è risultato decisamente positivo ovunque, in particolare è stato lievemente migliore rispetto a quello emiliano-romagnolo e nazionale in Lombardia (+4,8 per cento), mentre è apparso più contenuto in Veneto (+3,8 per cento) e in Piemonte (+3,7 per cento).

Dipendenti e indipendenti.

L'andamento complessivo dell'occupazione è stato determinato dall'aumento dei dipendenti che sono saliti a quota 1.410.093 unità, con un incremento di 78.338 addetti (+5,9 per cento), il più consistente e rapido da quando sono disponibili i dati Inps attraverso il Registro delle imprese, che ha ampiamente compensato la riduzione di 5.328 unità degli indipendenti (-1,7 per cento) scesi a quota 313.047.

Si è rafforzata la tendenza all'aumento della quota dei dipendenti sul totale degli addetti, che per il complesso delle localizzazioni di impresa ha raggiunto nel 2022 l'81,8 per cento, con un incremento di 2,6 punti percentuali rispetto a 5 anni prima.

Macrosettori, divisioni e sezioni di attività economica

Grazie agli effetti positivi della ripresa dell'attività nella media del 2022, l'aumento degli addetti ha interessato tutti i macrosettori. La tendenza positiva è stata trainata dal settore dei servizi, nei quali gli addetti sono aumentati di 51.707 unità (+5,4 per cento) e sono giunti a 1.016.099 con una decisa accelerazione della tendenza rispetto al leggero aumento registrato nel 2021 (+0,6 per cento).

Con il 2022 l'andamento dell'occupazione è divenuto positivo anche nel commercio, un settore già messo a dura prova dalle restrizioni della pandemia e dai mutamenti di comportamento dei consumatori, che ha recuperato 5.698 addetti (+2,1 per cento), riportando l'occupazione media nell'anno a quota 279.735 anche se a un livello ben al di sotto di quello precedente la pandemia. Anche in quest'ambito l'incremento degli addetti è derivato dalla ripresa della tendenza all'aumento dei dipendenti (+7.915 unità, +4,2 per cento), che ha compensato la flessione degli indipendenti (-2,6 per cento, -2.217 unità). La ripresa dell'occupazione è da attribuire soprattutto al commercio al dettaglio (+5.438 addetti, +3,9 per cento), mentre in quello all'ingrosso gli addetti sono rimasti sostanzialmente invariati.

Comunque, in termini assoluti l'andamento positivo dell'occupazione nel complesso dei servizi è derivato da quello degli addetti dell'insieme degli altri servizi (diversi

dal commercio), costituito da attività che hanno beneficiato più decisamente, ma in misura diversa della ripresa dell'attività. Gli addetti dei servizi diversi dal commercio sono saliti a quota 736.363 con un aumento di 46.009 unità (+6,7 per cento) nonostante un rallentamento progressivo del ritmo di crescita tendenziale trimestrale nel corso dell'anno. Anche in quest'ambito, l'aumento degli addetti è stato chiaramente determinato dalla decisa progressione della tendenza positiva per i dipendenti (+8,1 per cento, +47.255 unità), mentre nel corso dell'anno l'andamento negativo degli addetti indipendenti è risultato sempre più marcato (-1,1 per cento) anche se con valori assoluti contenuti.

Per tutti i sottosettori dei servizi diversi dal commercio l'andamento dell'occupazione è stato positivo, ma tutt'altro che omogeneo. La fase di ripresa economica ha visto crescere l'occupazione in tutti i settori dei servizi, ma le variazioni in aumento degli addetti hanno mostrato una forte concentrazione. La crescita degli addetti più consistente la si è avuta nelle attività operanti nei servizi di alloggio e ristorazione con un incremento di 16.312 unità (+11,2 per cento), dovuto all'aumento di 17.399 unità dei dipendenti (+15,8 per cento) che ha interessato sia i servizi di alloggio (+3.619 unità, +16,0 per cento), sia i servizi di ristorazione (+13.780 unità, +15,7 per cento) a fronte di una riduzione complessiva di quasi 1.100 addetti indipendenti (+3,1 per cento).

Il secondo contributo alla crescita degli addetti è arrivato dall'aggregato del noleggio, delle agenzie di viaggio e dei servizi di supporto alle imprese (+11.062 unità, +7,9 per cento) ed è sostanzialmente ascrivibile totalmente alla notevole crescita dei dipendenti, in particolare, l'occupazione alle dipendenze è aumentata di 8.710 unità (+16,7 per cento) nelle attività di ricerca, selezione, fornitura di personale, derivante da un aumento del lavoro interinale connesso all'intensa ripresa dell'attività economica, e di 2.859 unità (+17,9 per cento) nelle attività di supporto per le funzioni di ufficio e altri servizi alle imprese. Al contrario con il rientro della diffusione del Covid sono diminuiti di 1.422 unità gli addetti delle attività di servizi per edifici e paesaggio, per la ridotta esigenza di sanificazione.

Negli altri settori dei servizi la crescita dell'occupazione ha avuto una consistenza decisamente più contenuta, anche se in alcuni ambiti ha mostrato un passo sostenuto. Con la ripresa della normale attività nelle attività artistiche, sportive, di intrattenimento e divertimento il recupero dell'occupazione è stato particolarmente rapido (+14,9 per cento) e ha portato a un incremento di 3.464 addetti, esclusivamente dipendenti che hanno trovato impiego soprattutto nelle attività sportive, di intrattenimento e di divertimento (+2.577 unità, +17,1 per cento). Un altro settore che ha vissuto una fase di espansione sostenuta nel corso del 2022 è stato quello delle attività immobiliari che ha fatto registrare un incremento dell'occupazione del 14,8 per cento, derivante da un aumento di 3.063 dipendenti (+26,2 per cento), e di 173 indipendenti (+1,7 per cento) e quest'ultimo dato striminzito costituisce il più consistente incremento degli indipendenti tra tutti i settori di attività definiti dalla codifica Ateco 2007.

Nel 2022 al di fuori dell'ambito dei servizi, l'incremento più rapido degli addetti si è registrato nel settore delle costruzioni (+6.983 unità, +5,4 per cento) che ha fatto seguito a quello più contenuto del 2021, è stato il più consistente e rapido dalla disponibilità dei dati Inps e ha portato gli addetti del settore a quota 137.447. La crescita è stata frutto esclusivo dell'incremento dell'occupazione dipendente che è salita di ben 7.136 unità (+9,7 per cento), a fronte di una lieve flessione degli indipendenti (-0,3 per cento). Da notare che sono aumentati più rapidamente i dipendenti delle attività nella costruzione di edifici (+2.729 unità, +12,8 per cento) rispetto a quelli delle attività nei lavori di costruzione specializzati (+4.493 unità, +9,8 per cento). Pare quindi che nel 2022 il sostegno dato dai bonus sia stato raccolto più da imprese maggiori capaci di gestire meglio i crediti derivanti.

L'occupazione nell'industria ha invertito in positivo la precedente tendenza negativa a partire dalla fine del 2021 e nello scorso anno è risultata in media pari a 487.832 unità, con un aumento di 12.478 addetti (+2,6 per cento) che ha permesso di superare il livello massimo precedente la pandemia riferito al 2019 di 485 mila unità. Anche la crescita degli addetti totali dell'industria è derivata totalmente da quella dei dipendenti (+13.616 unità, +3,1 per cento), a fronte di un altrettanto rapida riduzione degli indipendenti (-3,1 per cento, -1.137 unità), a testimonianza delle migliori opportunità per le imprese maggiori e del processo di concentrazione in corso nel settore.

Occorre ricordare che in particolare la lettura dettagliata dell'andamento occupazionale nelle unità dei settori industriali operanti in regione è resa difficile dal rilievo dei movimenti degli addetti delle attività di ricerca, selezione, fornitura di personale di cui si è detto in precedenza per i quali non si conosce il settore industriale, o meno, di impiego. Inoltre, all'inizio della pandemia e poi anche durante la fase del suo progressivo contenimento, anche imprese di grande dimensione hanno modificato il loro codice di attività per potere operare più agevolmente.

Nelle sole attività manifatturiere l'occupazione è aumentata con ritmo lievemente più contenuto (+2,5 per cento, +11.385 addetti) ed è arrivata a quota 466.187. La tendenza positiva è risultata dominante, anche se non ha caratterizzato tutte le sezioni dell'attività manifatturiera, ma comunque 19 su 24, e ha avuto con andamenti estremamente differenziati.

In particolare, l'incremento più ampio degli addetti lo si è avuto nelle unità attive nella fabbricazione di prodotti in metallo (+3.439 unità), che è stato anche molto rapido (+4,4 per cento) e ha portato l'occupazione del settore oltre quota 81 mila. Si tratta del settore della subfornitura meccanica regionale, caratterizzato da una forte presenza di piccole e medie imprese, che in passato aveva subito forti riduzioni dell'occupazione, ma che con il maturare della ripresa ha visto un rapido recupero degli addetti. Poi, un aumento di ampiezza quasi analoga lo hanno fatto registrare gli addetti dell'altro grande settore della meccanica regionale quello della fabbricazione di macchinari e apparecchiature (+3.324 addetti, +3,4 per cento), che hanno superato le 102 mila unità. In questa classifica riferita ai termini assoluti

vengono quindi, ma ben distanziate, prima la crescita degli addetti nelle industrie alimentari (+1.476 unità, +2,5 per cento), che ha avuto un ritmo più contenuto, ma ha portato le posizioni a sfiorare quota 60 mila, e poi l'aumento nelle attività di riparazione, manutenzione ed installazione di macchine e apparecchiature (+1.307 unità, +7,7 per cento) che ha avuto una dinamica decisamente superiore e di tutto rilievo. Un caso a parte da segnalare è dato dall'eccezionale rapidità dell'aumento degli addetti impiegati nella fabbricazione di altri mezzi di trasporto (+897 addetti, +17,9 per cento), al quale può avere contribuito una variazione di codice di attività da parte di una grande impresa, tenuto conto della contemporanea lieve riduzione registrata dagli addetti nella fabbricazione di autoveicoli e rimorchi.

Tra i movimenti in senso opposto l'unico decisamente rilevante è costituito dalla riduzione dell'occupazione nelle industrie della moda (-1.148 addetti, -3,7 per cento), un settore decisamente in crisi nel quale gli addetti ora sono meno di 30 mila e per il quale l'andamento è stato determinato da quello nelle confezioni (-1.076 addetti, -5,5 per cento) ed è stato appesantito anche dalla riduzione registrata nelle industrie tessili (-107 addetti, -1,8 per cento).

Infine, al di là delle forti oscillazioni stagionali, nella media del 2022 gli addetti dell'agricoltura, silvicoltura e pesca sono risultati 81.762 e hanno fatto registrare un sensibile aumento (+2,3 per cento, +1.842 unità), forse anche per un maggiore

impiego di stagionali il cui reclutamento era stato problematico in precedenza. Anche

in agricoltura, la tendenza alla crescita è derivata dall'aumento dei dipendenti (+2.417 unità, +4,8 per cento) che ha più che compensato la storica tendenza negativa degli indipendenti (-574 unità, -1,9 per cento).

L'evoluzione della struttura occupazionale per macrosettori

Nel 2022 è proseguita la pluriennale tendenza all'aumento della quota degli addetti dei servizi diversi dal commercio a svantaggio di quasi tutti gli altri macrosettori, che in cinque anni ha guadagnato 2,2 punti percentuali raggiungendo il 42,7 per cento.

Nell'ultimo quinquennio la quota sul totale degli addetti dell'agricoltura ha oscillato tra il 4,7 e il 4,8 per cento. Quella riferita all'industria si è invece ridotta sensibilmente scendendo dal 29,5 al 28,3 per cento, perdendo 1,2 punti percentuali. Il peso dell'occupazione nelle costruzioni è sceso fino al 2018 (al 7,6 per cento), ma dal 2019 ha ripreso a crescere e nello scorso anno è risalito all'8,0 per cento soprattutto grazie ai "bonus". Infine, la quota dell'occupazione nel commercio è diminuita di 1,2 punti percentuali nell'ultimo quinquennio, con un'accelerazione del processo negli ultimi due anni che l'ha fatta scendere al 16,2 per cento.

Ulteriori approfondimenti

Analisi

Banca dati nazionali, regionali e provinciali

I comunicati stampa

Le notizie del Centro Studi

Gli aggiornamenti della Banca Dati

<https://www.ucer.camcom.it/studi-e-statistica/analisi/addetti-localizzazioni>

<https://www.ucer.camcom.it/studi-e-statistica/bd/lavoro/addetti-dit-localizzazioni>

<https://www.ucer.camcom.it/comunicazione-e-stampa/comunicati-stampa>

<https://www.ucer.camcom.it/studi-e-statistica/news>

I nostri feed RSS



Indice delle tavole

	Pag.
Addetti totali delle localizzazioni di impresa in Emilia-Romagna	7
Addetti delle localizzazioni (dipendenti e indipendenti) per divisioni e settori: stock, quote (1)(2), flussi e tassi di variazione percentuali tendenziali (3). Emilia-Romagna. Valori trimestrali e in media mobile a 4 trimestri.	8
Serie della media mobile degli addetti delle localizzazioni(1) per macro-settori: stock, quote(2), flussi e tassi di variazione percentuali tendenziali(3). Valori riferiti alla media mobile a 4 trimestri.	9
Serie storica degli addetti delle localizzazioni di impresa(1) per macro-settori: stock, quote(2), flussi e tassi di variazione percentuali tendenziali(3). Valori trimestrali	10
Addetti totali delle localizzazioni di impresa in Italia	11
Addetti totali delle localizzazioni di impresa in Piemonte	12
Addetti totali delle localizzazioni di impresa in Lombardia	13
Addetti totali delle localizzazioni di impresa in Veneto	14
Serie storica della media mobile degli addetti totali, dipendenti e indipendenti delle localizzazioni(1) : stock, quote(2), flussi e tassi di variazione percentuali tendenziali(3). Valori riferiti alla media mobile a 4 trimestri.	15
Serie storica degli addetti totali, dipendenti e indipendenti delle localizzazioni(1) : stock, quote(2), flussi e tassi di variazione percentuali tendenziali(3). Valori trimestrali.	16
Addetti dipendenti delle localizzazioni di imprese dell'Emilia-Romagna	17
Addetti indipendenti delle localizzazioni di imprese dell'Emilia-Romagna	18
Serie storica della differenza tendenziale(1) della media mobile degli addetti delle localizzazioni dipendenti e indipendenti.	19
Serie storica della differenza tendenziale(1) degli addetti delle localizzazioni dipendenti e indipendenti.	20
Serie storica della quota(1) degli addetti alle localizzazioni dipendenti e indipendenti	21
Serie storica della media mobile degli addetti delle localizzazioni(1) per macro-settori: stock, quote(2), flussi e tassi di variazione percentuali tendenziali(3). Valori riferiti alla media mobile a 4 trimestri.	22
Serie storica degli addetti delle localizzazioni di impresa(1) per macro-settori: stock, quote(2), flussi e tassi di variazione percentuali tendenziali(3). Valori trimestrali	23
Addetti totali delle localizzazioni di imprese dell'agricoltura in Emilia-Romagna	24
Addetti totali delle localizzazioni di imprese dell'industria in Emilia-Romagna	25
Addetti totali delle localizzazioni di imprese delle costruzioni in Emilia-Romagna	26

Addetti totali delle localizzazioni di imprese del commercio in Emilia-Romagna	27
Addetti totali delle localizzazioni di imprese dei servizi con esclusione del commercio in Emilia-Romagna	28
Addetti totali delle localizzazioni di imprese del complesso dei servizi in Emilia-Romagna	29
Serie storica della differenza tendenziale(1) della media mobile degli addetti delle localizzazioni per macro settore di attività	30
Serie storica della differenza tendenziale(1) degli addetti delle localizzazioni per macro settore di attività economica.	31
Serie storica della quota(1) degli addetti delle localizzazioni per macro settore di attività economica.	32
Serie storica della media mobile degli addetti totali, dipendenti e indipendenti delle localizzazioni(1) in agricoltura: stock, quote(2), flussi e tassi di variazione percentuali tendenziali(3).	33
Serie storica della media mobile degli addetti totali, dipendenti e indipendenti delle localizzazioni(1) dell'industria: stock, quote(2), flussi e tassi di variazione percentuali tendenziali(3).	34
Serie storica della media mobile degli addetti totali, dipendenti e indipendenti delle localizzazioni(1) delle costruzioni: stock, quote(2), flussi e tassi di variazione percentuali tendenziali(3).	35
Serie storica della media mobile degli addetti totali, dipendenti e indipendenti delle localizzazioni(1) del commercio: stock, quote(2), flussi e tassi di variazione percentuali tendenziali(3).	36
Serie storica della media mobile degli addetti totali, dipendenti e indipendenti delle localizzazioni(1) degli altri servizi (diversi dal commercio): stock, quote(2), flussi e tassi di variazione percentuali tendenziali(3).	37
Serie storica della media mobile degli addetti totali, dipendenti e indipendenti delle localizzazioni(1) dei servizi (totale): stock, quote(2), flussi e tassi di variazione percentuali tendenziali(3).	38
Addetti delle localizzazioni (dipendenti e indipendenti) per divisioni e settori: stock, quote (1)(2), flussi e tassi di variazione percentuali tendenziali (3). Valori in media mobile a 4 trimestri.	39
Addetti delle localizzazioni (dipendenti e indipendenti) per divisioni e settori: stock, quote (1)(2), flussi e tassi di variazione percentuali tendenziali (3). Valori trimestrali.	43
Studi e statistica a Unioncamere Emilia-Romagna	47

Addetti totali delle localizzazioni di impresa in Emilia-Romagna

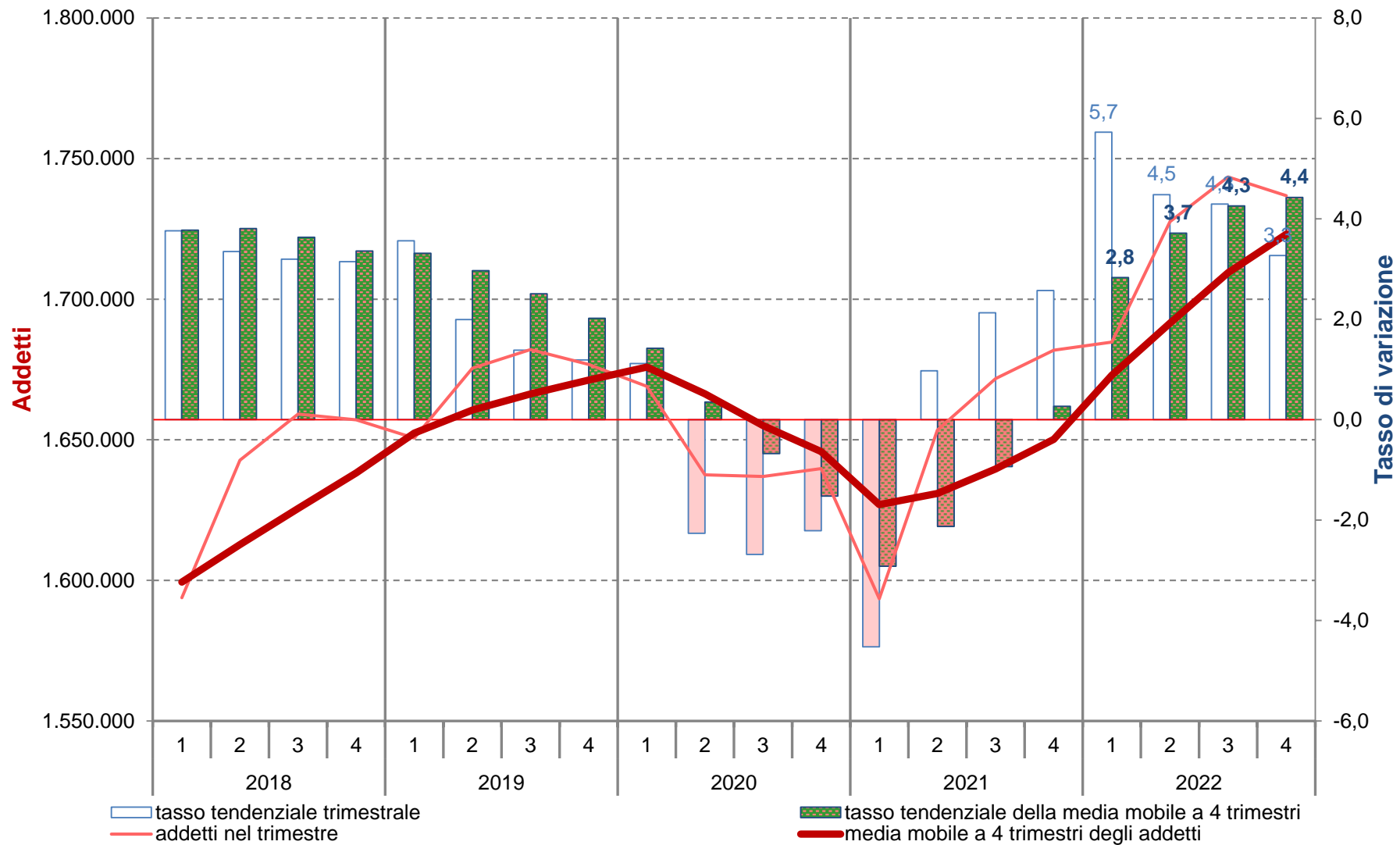

Elaborazioni Unioncamere Emilia-Romagna su dati InfoCamere Inps

Addetti delle localizzazioni (dipendenti e indipendenti) per divisioni e settori: stock, quote (1)(2), flussi e tassi di variazione percentuali tendenziali (3). Emilia-Romagna.

Valori trimestrali e in media mobile a 4 trimestri.

	Totale				Dipendenti				Indipendenti			
	Stock		Flusso		Stock		Flusso		Stock		Flusso	
	Unità	Quota (1)	Unità	Tasso (3)	Unità	Quota (2)	Unità	Tasso (3)	Unità	Quota (2)	Unità	Tasso (3)
Valori trimestrali												
Agricoltura	84.211	4,8	1.413	1,7	55.300	65,7	2.006	3,8	28.911	34,3	-593	-2,0
Industria	488.354	28,1	10.097	2,1	453.684	92,9	11.396	2,6	34.670	7,1	-1.299	-3,6
Costruzioni	137.791	7,9	4.865	3,7	82.194	59,7	5.808	7,6	55.597	40,3	-943	-1,7
- Commercio	279.672	16,1	5.720	2,1	198.129	70,8	8.533	4,5	81.543	29,2	-2.813	-3,3
- Altri servizi	746.772	43,0	32.852	4,6	639.942	85,7	34.492	5,7	106.830	14,3	-1.640	-1,5
Servizi	1.026.444	59,1	38.572	3,9	838.071	81,6	43.025	5,4	188.373	18,4	-4.453	-2,3
Totale	1.736.800	100,0	54.947	3,3	1.429.249	82,3	62.235	4,6	307.551	17,7	-7.288	-2,3
Valori riferiti alla media mobile a 4 trimestri												
Agricoltura	81.762	4,7	1.842	2,3	52.524	64,2	2.417	4,8	29.238	35,8	-574	-1,9
Industria	487.832	28,3	12.478	2,6	452.402	92,7	13.616	3,1	35.430	7,3	-1.137	-3,1
Costruzioni	137.447	8,0	6.983	5,4	80.863	58,8	7.136	9,7	56.584	41,2	-154	-0,3
- Commercio	279.735	16,2	5.698	2,1	196.469	70,2	7.915	4,2	83.266	29,8	-2.217	-2,6
- Altri servizi	736.363	42,7	46.009	6,7	627.834	85,3	47.255	8,1	108.530	14,7	-1.246	-1,1
Servizi	1.016.099	59,0	51.707	5,4	824.303	81,1	55.170	7,2	191.796	18,9	-3.463	-1,8
Totale	1.723.140	100,0	73.010	4,4	1.410.093	81,8	78.338	5,9	313.047	18,2	-5.328	-1,7

(1) Quota della divisione o del settore sul totale degli addetti delle localizzazioni. (2) Quota dei dipendenti e degli indipendenti nel settore (3) Rispetto ai dodici mesi precedenti

Elaborazioni Unioncamere Emilia-Romagna su dati InfoCamere Movimprese

Serie della media mobile degli addetti delle localizzazioni(1) per macro-settori: stock, quote(2), flussi e tassi di variazione percentuali tendenziali(3).
Valori riferiti alla media mobile a 4 trimestri.

Periodo	Italia			Piemonte				Lombardia				Veneto				Emilia-Romagna			
	Stock		Flusso		Stock		Flusso		Stock		Flusso		Stock		Flusso		Stock		Flusso
	Unità	Unità	Tasso (3)	Unità	Quota (2)	Unità	Tasso (3)	Unità	Quota (2)	Unità	Tasso (3)	Unità	Quota (2)	Unità	Tasso (3)	Unità	Quota (2)	Unità	Tasso (3)
2017	17.042.821	522.274	3,2	1.341.131	7,9	35.554	2,7	3.547.676	20,8	100.885	2,9	1.696.491	10,0	62.476	3,8	1.584.952	9,3	56.910	3,7
1 tri 2018	17.175.642	524.993	3,2	1.349.059	7,9	33.536	2,5	3.576.482	20,8	103.596	3,0	1.713.558	10,0	65.775	4,0	1.599.393	9,3	58.144	3,8
2 tri 2018	17.318.631	564.085	3,4	1.357.759	7,8	35.705	2,7	3.607.580	20,8	114.124	3,3	1.729.502	10,0	68.922	4,2	1.612.694	9,3	59.142	3,8
3 tri 2018	17.448.982	560.630	3,3	1.366.221	7,8	35.381	2,7	3.639.555	20,9	122.013	3,5	1.744.027	10,0	66.350	4,0	1.625.540	9,3	56.950	3,6
2018	17.563.363	520.542	3,1	1.371.946	7,8	30.816	2,3	3.670.964	20,9	123.288	3,5	1.757.907	10,0	61.417	3,6	1.638.177	9,3	53.225	3,4
1 tri 2019	17.744.718	569.076	3,3	1.386.683	7,8	37.623	2,8	3.719.296	21,0	142.814	4,0	1.775.332	10,0	61.774	3,6	1.652.369	9,3	52.976	3,3
2 tri 2019	17.835.850	517.219	3,0	1.390.410	7,8	32.652	2,4	3.739.999	21,0	132.419	3,7	1.786.906	10,0	57.404	3,3	1.660.550	9,3	47.856	3,0
3 tri 2019	17.905.148	456.166	2,6	1.392.620	7,8	26.399	1,9	3.754.775	21,0	115.221	3,2	1.794.752	10,0	50.725	2,9	1.666.291	9,3	40.751	2,5
2019	17.971.861	408.498	2,3	1.394.574	7,8	22.627	1,6	3.767.422	21,0	96.458	2,6	1.801.357	10,0	43.450	2,5	1.671.217	9,3	33.040	2,0
1 tri 2020	18.006.861	262.143	1,5	1.386.020	7,7	-663	-0,0	3.748.326	20,8	29.030	0,8	1.803.331	10,0	27.999	1,6	1.675.821	9,3	23.452	1,4
2 tri 2020	17.938.008	102.158	0,6	1.379.008	7,7	-11.403	-0,8	3.742.227	20,9	2.228	0,1	1.793.238	10,0	6.332	0,4	1.666.341	9,3	5.791	0,3
3 tri 2020	17.850.855	-54.294	-0,3	1.368.632	7,7	-23.988	-1,7	3.731.955	20,9	-22.820	-0,6	1.781.830	10,0	-12.923	-0,7	1.655.051	9,3	-11.240	-0,7
2020	17.791.215	-180.646	-1,0	1.361.119	7,7	-33.454	-2,4	3.722.667	20,9	-44.755	-1,2	1.772.128	10,0	-29.229	-1,6	1.645.785	9,3	-25.432	-1,5
1 tri 2021	17.634.762	-372.099	-2,1	1.352.260	7,7	-33.760	-2,4	3.706.269	21,0	-42.057	-1,1	1.755.232	10,0	-48.100	-2,7	1.626.912	9,2	-48.909	-2,9
2 tri 2021	17.705.256	-232.752	-1,3	1.355.029	7,7	-23.979	-1,7	3.706.976	20,9	-35.251	-0,9	1.759.451	9,9	-33.787	-1,9	1.630.893	9,2	-35.448	-2,1
3 tri 2021	17.814.753	-36.102	-0,2	1.361.527	7,6	-7.106	-0,5	3.716.680	20,9	-15.275	-0,4	1.768.201	9,9	-13.629	-0,8	1.639.596	9,2	-15.455	-0,9
2021	17.948.235	157.020	0,9	1.370.863	7,6	9.744	0,7	3.733.906	20,8	11.238	0,3	1.779.252	9,9	7.124	0,4	1.650.130	9,2	4.345	0,3
1 tri 2022	18.208.088	573.327	3,3	1.387.987	7,6	35.727	2,6	3.783.490	20,8	77.222	2,1	1.801.438	9,9	46.207	2,6	1.672.936	9,2	46.024	2,8
2 tri 2022	18.428.766	723.510	4,1	1.400.859	7,6	45.830	3,4	3.830.548	20,8	123.572	3,3	1.820.200	9,9	60.749	3,5	1.691.461	9,2	60.568	3,7
3 tri 2022	18.639.418	824.666	4,6	1.413.530	7,6	52.003	3,8	3.875.647	20,8	158.967	4,3	1.835.451	9,8	67.250	3,8	1.709.403	9,2	69.807	4,3
2022	18.795.252	847.017	4,7	1.421.923	7,6	51.060	3,7	3.912.478	20,8	178.572	4,8	1.847.208	9,8	67.956	3,8	1.723.140	9,2	73.010	4,4

(1) Media mobile a 4 trimestri. (2) Quota regionale sul totale degli addetti in Italia. (3) Rispetto ai dodici mesi precedenti.

Elaborazioni Unioncamere Emilia-Romagna su dati InfoCamere Inps

Serie storica degli addetti delle localizzazioni di impresa(1) per macro-settori: stock, quote(2), flussi e tassi di variazione percentuali tendenziali(3).
Valori trimestrali

Periodo	Italia			Piemonte				Lombardia				Veneto				Emilia-Romagna				
	Stock		Flusso		Stock		Flusso		Stock		Flusso		Stock		Flusso		Stock		Flusso	
	Unità	Unità	Tasso (3)	Unità	Quota (2)	Unità	Tasso (3)	Unità	Quota (2)	Unità	Tasso (3)	Unità	Quota (2)	Unità	Tasso (3)	3)	Unità	Quota (2)	Unità	Tasso (3)
4 tri 2017	17.328.209	617.873	3,7	1.353.547	7,8	41.163	3,1	3.574.808	20,6	120.536	3,5	1.722.699	9,9	75.257	4,6		1.606.529	9,3	65.446	4,2
1 tri 2018	17.096.737	531.285	3,2	1.352.625	7,9	31.715	2,4	3.614.763	21,1	115.226	3,3	1.717.381	10,0	68.269	4,1		1.593.806	9,3	57.763	3,8
2 tri 2018	17.586.338	571.957	3,4	1.374.891	7,8	34.798	2,6	3.678.721	20,9	124.392	3,5	1.758.184	10,0	63.776	3,8		1.642.720	9,3	53.203	3,3
3 tri 2018	17.784.645	521.404	3,0	1.383.819	7,8	33.847	2,5	3.689.926	20,7	127.897	3,6	1.777.843	10,0	58.099	3,4		1.659.106	9,3	51.387	3,2
4 tri 2018	17.785.732	457.523	2,6	1.376.450	7,7	22.903	1,7	3.700.444	20,8	125.636	3,5	1.778.221	10,0	55.522	3,2		1.657.077	9,3	50.548	3,1
1 tri 2019	17.822.158	725.421	4,2	1.411.570	7,9	58.945	4,4	3.808.094	21,4	193.331	5,3	1.787.080	10,0	69.699	4,1		1.650.572	9,3	56.766	3,6
2 tri 2019	17.950.864	364.526	2,1	1.389.802	7,7	14.911	1,1	3.761.532	21,0	82.811	2,3	1.804.479	10,1	46.295	2,6		1.675.443	9,3	32.723	2,0
3 tri 2019	18.061.839	277.194	1,6	1.392.657	7,7	8.838	0,6	3.749.030	20,8	59.104	1,6	1.809.228	10,0	31.385	1,8		1.682.073	9,3	22.967	1,4
4 tri 2019	18.052.581	266.849	1,5	1.384.265	7,7	7.815	0,6	3.751.031	20,8	50.587	1,4	1.804.642	10,0	26.421	1,5		1.676.781	9,3	19.704	1,2
1 tri 2020	17.962.160	140.002	0,8	1.377.355	7,7	-34.215	-2,4	3.731.710	20,8	-76.384	-2,0	1.794.976	10,0	7.896	0,4		1.668.986	9,3	18.414	1,1
2 tri 2020	17.675.451	-275.413	-1,5	1.361.753	7,7	-28.049	-2,0	3.737.136	21,1	-24.396	-0,6	1.764.106	10,0	-40.373	-2,2		1.637.522	9,3	-37.921	-2,3
3 tri 2020	17.713.227	-348.612	-1,9	1.351.156	7,6	-41.501	-3,0	3.707.943	20,9	-41.087	-1,1	1.763.594	10,0	-45.634	-2,5		1.636.915	9,2	-45.158	-2,7
4 tri 2020	17.814.022	-238.559	-1,3	1.354.213	7,6	-30.052	-2,2	3.713.880	20,8	-37.151	-1,0	1.765.837	9,9	-38.805	-2,2		1.639.718	9,2	-37.063	-2,2
1 tri 2021	17.336.347	-625.813	-3,5	1.341.917	7,7	-35.438	-2,6	3.666.116	21,1	-65.594	-1,8	1.727.389	10,0	-67.587	-3,8		1.593.492	9,2	-75.494	-4,5
2 tri 2021	17.957.426	281.975	1,6	1.372.830	7,6	11.077	0,8	3.739.964	20,8	2.828	0,1	1.780.984	9,9	16.878	1,0		1.653.447	9,2	15.925	1,0
3 tri 2021	18.151.215	437.988	2,5	1.377.146	7,6	25.990	1,9	3.746.760	20,6	38.817	1,0	1.798.593	9,9	34.999	2,0		1.671.727	9,2	34.812	2,1
4 tri 2021	18.347.952	533.930	3,0	1.391.560	7,6	37.347	2,8	3.782.782	20,6	68.902	1,9	1.810.041	9,9	44.204	2,5		1.681.853	9,2	42.135	2,6
1 tri 2022	18.375.760	1.039.413	6,0	1.410.412	7,7	68.495	5,1	3.864.455	21,0	198.339	5,4	1.816.134	9,9	88.745	5,1		1.684.717	9,2	91.225	5,7
2 tri 2022	18.840.135	882.709	4,9	1.424.317	7,6	51.487	3,8	3.928.193	20,9	188.229	5,0	1.856.030	9,9	75.046	4,2		1.727.548	9,2	74.101	4,5
3 tri 2022	18.993.826	842.611	4,6	1.427.830	7,5	50.684	3,7	3.927.156	20,7	180.396	4,8	1.859.598	9,8	61.005	3,4		1.743.494	9,2	71.767	4,3
4 tri 2022	18.971.285	623.333	3,4	1.425.134	7,5	33.574	2,4	3.930.106	20,7	147.324	3,9	1.857.069	9,8	47.028	2,6		1.736.800	9,2	54.947	3,3

(1) Valori riferiti al singolo trimestre. (2) Quota regionale sul totale degli addetti in Italia. (3) Rispetto ai dodici mesi precedenti.

Elaborazioni Unioncamere Emilia-Romagna su dati InfoCamere Inps

Addetti totali delle localizzazioni di impresa in Italia

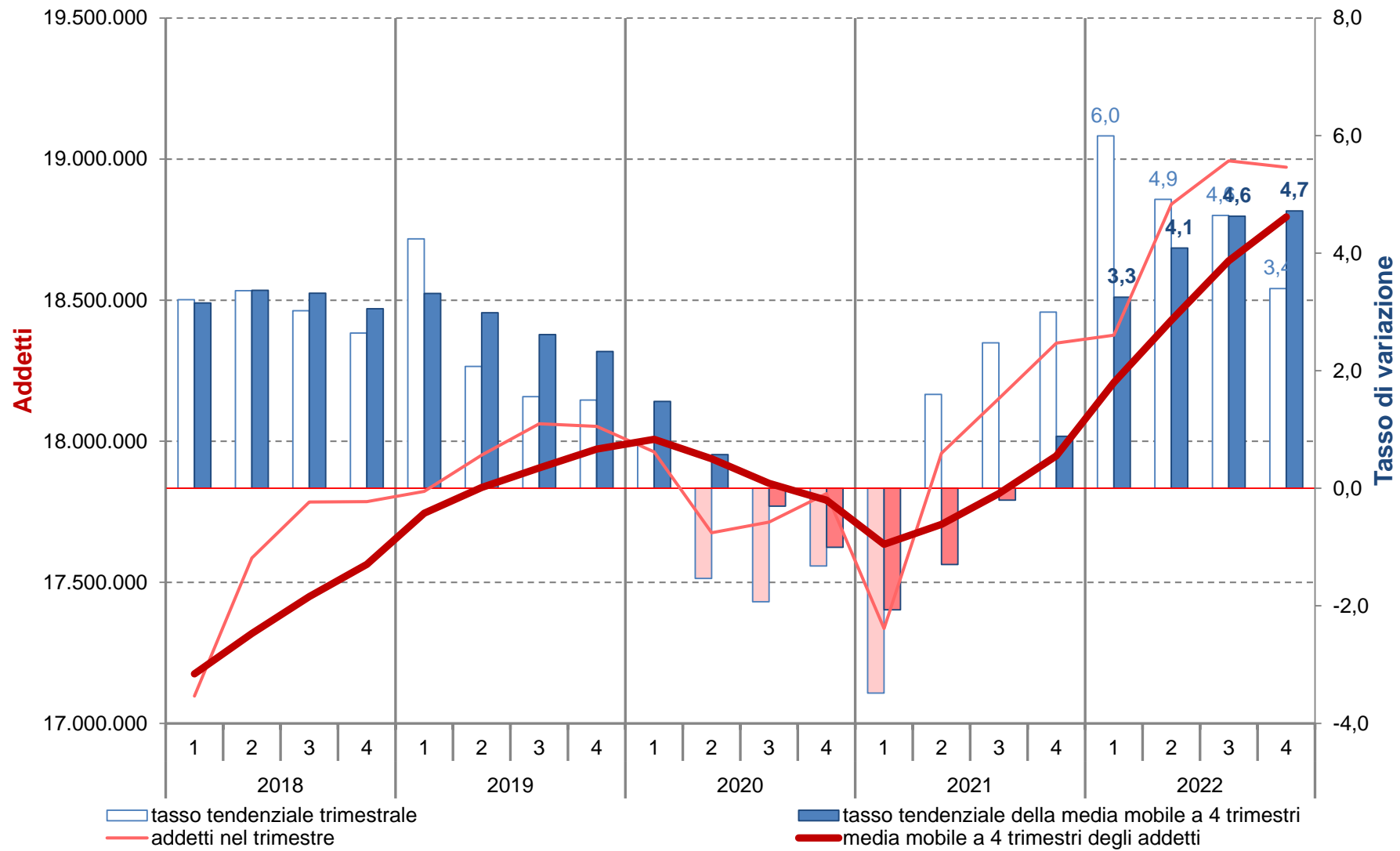

Elaborazioni Unioncamere Emilia-Romagna su dati InfoCamere Inps

Addetti totali delle localizzazioni di impresa in Piemonte

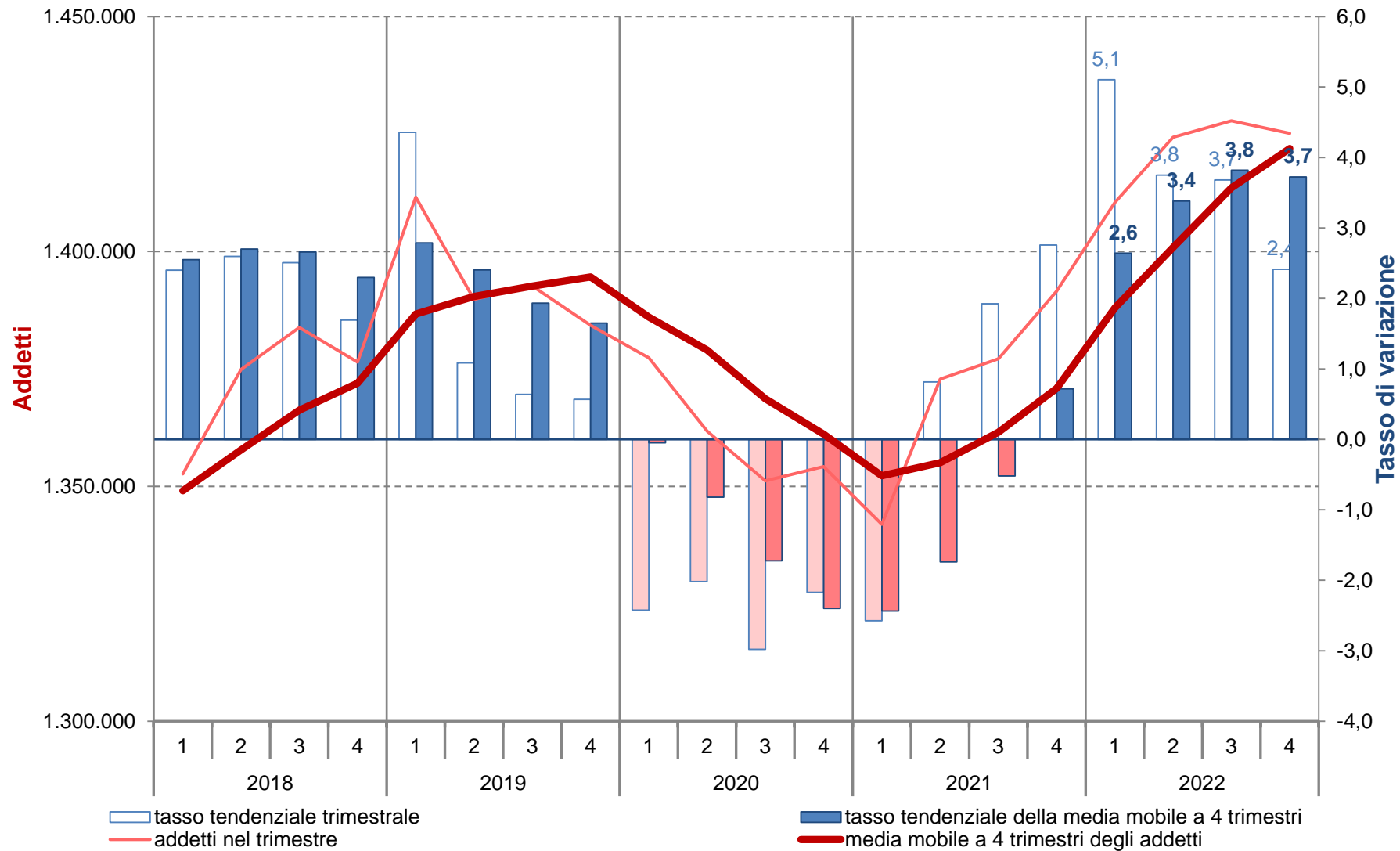

Elaborazioni Unioncamere Emilia-Romagna su dati InfoCamere Inps

Addetti totali delle localizzazioni di impresa in Lombardia

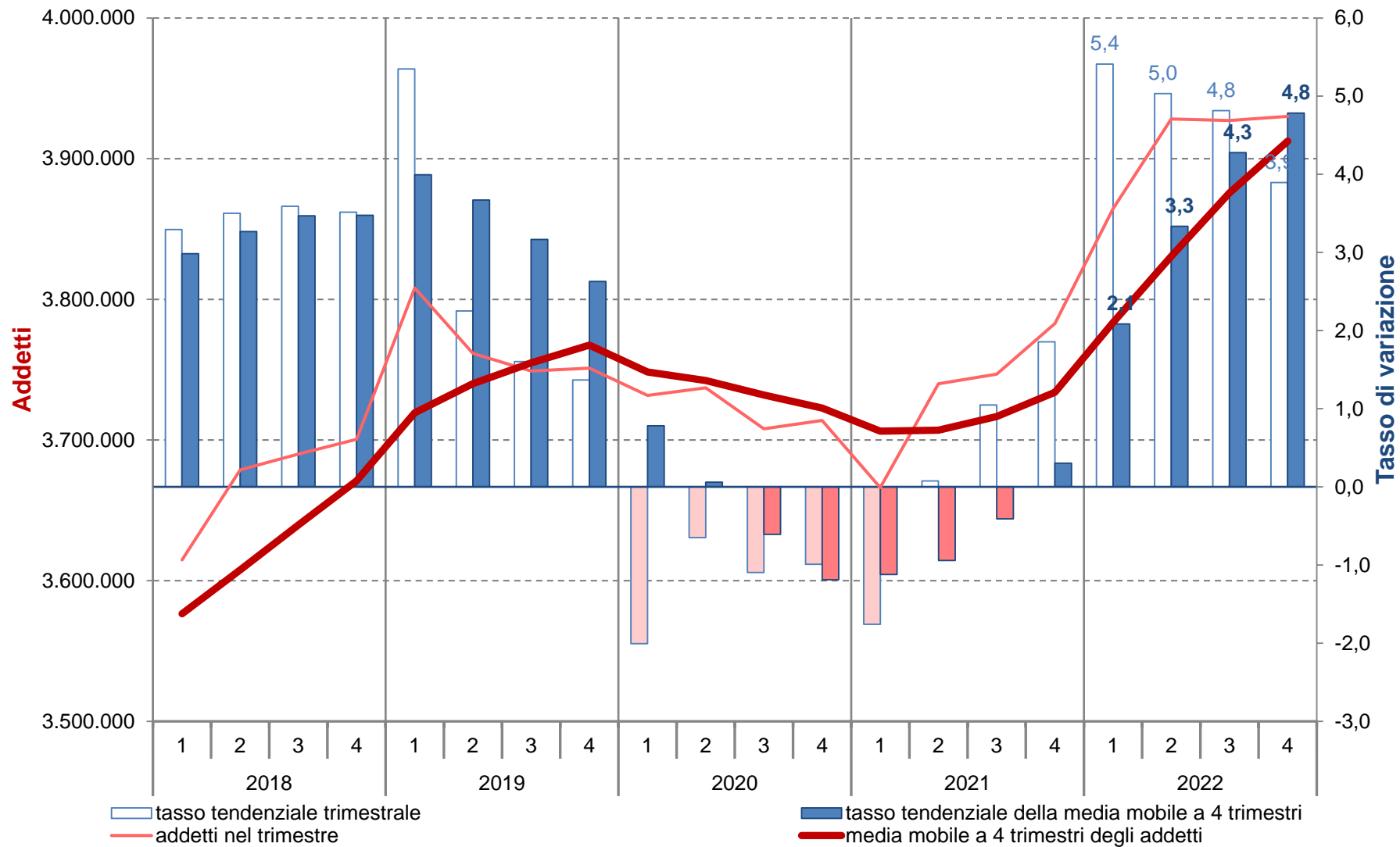

Elaborazioni Unioncamere Emilia-Romagna su dati InfoCamere Inps

Addetti totali delle localizzazioni di impresa in Veneto

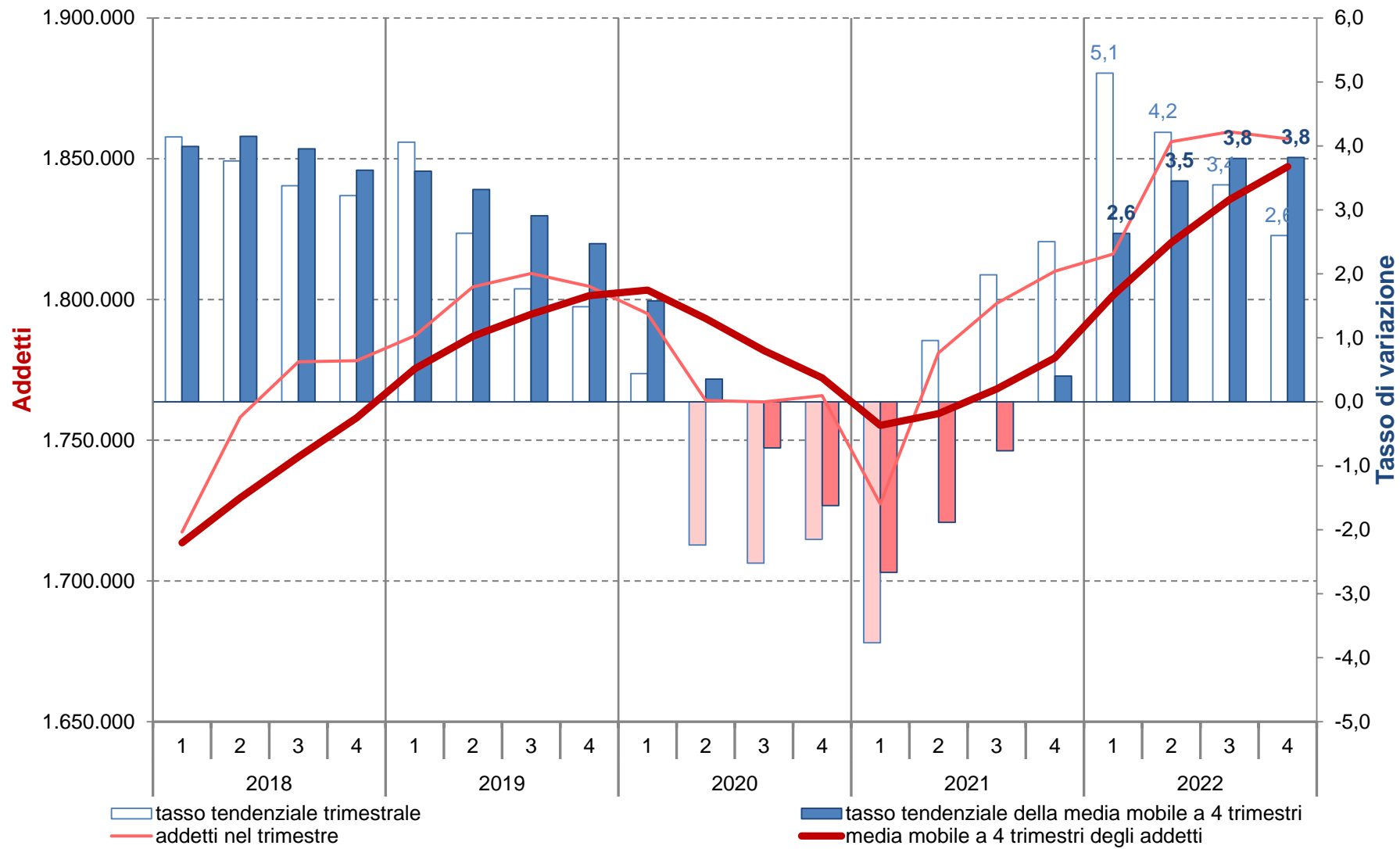

Elaborazioni Unioncamere Emilia-Romagna su dati InfoCamere Inps

Serie storica della media mobile degli addetti totali, dipendenti e indipendenti delle localizzazioni(1) : stock, quote(2), flussi e tassi di variazione percentuali tendenziali(3).

Valori riferiti alla media mobile a 4 trimestri.

Periodo	Totale			Dipendenti				Indipendenti			
	Stock	Flusso		Stock		Flusso		Stock		Flusso	
	Unità	Unità	Tasso (3)	Unità	Quota (2)	Unità	Tasso (3)	Unità	Quota (2)	Unità	Tasso (3)
2017	1.584.952	56.910	3,7	1.255.017	79,2	61.817	5,2	329.935	20,8	-4.908	-1,5
1 tri 2018	1.599.393	58.144	3,8	1.270.711	79,4	62.987	5,2	328.682	20,6	-4.843	-1,5
2 tri 2018	1.612.694	59.142	3,8	1.285.324	79,7	64.001	5,2	327.369	20,3	-4.860	-1,5
3 tri 2018	1.625.540	56.950	3,6	1.297.473	79,8	59.953	4,8	328.067	20,2	-3.003	-0,9
2018	1.638.177	53.225	3,4	1.309.434	79,9	54.417	4,3	328.743	20,1	-1.192	-0,4
1 tri 2019	1.652.369	52.976	3,3	1.322.687	80,0	51.976	4,1	329.682	20,0	1.001	0,3
2 tri 2019	1.660.550	47.856	3,0	1.330.358	80,1	45.034	3,5	330.192	19,9	2.823	0,9
3 tri 2019	1.666.291	40.751	2,5	1.337.709	80,3	40.235	3,1	328.583	19,7	516	0,2
2019	1.671.217	33.040	2,0	1.344.279	80,4	34.845	2,7	326.939	19,6	-1.805	-0,5
1 tri 2020	1.675.821	23.452	1,4	1.351.614	80,7	28.927	2,2	324.207	19,3	-5.475	-1,7
2 tri 2020	1.666.341	5.791	0,3	1.343.627	80,6	13.269	1,0	322.714	19,4	-7.478	-2,3
3 tri 2020	1.655.051	-11.240	-0,7	1.333.667	80,6	-4.042	-0,3	321.384	19,4	-7.199	-2,2
2020	1.645.785	-25.432	-1,5	1.325.286	80,5	-18.993	-1,4	320.499	19,5	-6.439	-2,0
1 tri 2021	1.626.912	-48.909	-2,9	1.306.438	80,3	-45.176	-3,3	320.474	19,7	-3.734	-1,2
2 tri 2021	1.630.893	-35.448	-2,1	1.311.197	80,4	-32.430	-2,4	319.696	19,6	-3.018	-0,9
3 tri 2021	1.639.596	-15.455	-0,9	1.320.585	80,5	-13.082	-1,0	319.011	19,5	-2.373	-0,7
2021	1.650.130	4.345	0,3	1.331.755	80,7	6.469	0,5	318.375	19,3	-2.124	-0,7
1 tri 2022	1.672.936	46.024	2,8	1.355.370	81,0	48.932	3,7	317.566	19,0	-2.908	-0,9
2 tri 2022	1.691.461	60.568	3,7	1.375.198	81,3	64.001	4,9	316.263	18,7	-3.433	-1,1
3 tri 2022	1.709.403	69.807	4,3	1.394.534	81,6	73.949	5,6	314.869	18,4	-4.142	-1,3
2022	1.723.140	73.010	4,4	1.410.093	81,8	78.338	5,9	313.047	18,2	-5.328	-1,7

(1) Media mobile a 4 trimestri. (2) Quota dei dipendenti e degli indipendenti. (3) Rispetto ai dodici mesi precedenti.

Elaborazioni Unioncamere Emilia-Romagna su dati InfoCamere Inps

Serie storica degli addetti totali, dipendenti e indipendenti delle localizzazioni(1) : stock, quote(2), flussi e tassi di variazione percentuali tendenziali(3).

Valori trimestrali.

Periodo	Totale			Dipendenti				Indipendenti			
	Stock Unità	Flusso		Stock		Flusso		Stock		Flusso	
		Unità	Tasso (3)	Unità	Quota (2)	Unità	Tasso (3)	Unità	Quota (2)	Unità	Tasso (3)
4 tri 2017	1.606.529	65.446	4,2	1.281.735	79,8	69.987	5,8	324.794	20,2	-4.541	-1,4
1 tri 2018	1.593.806	57.763	3,8	1.267.828	79,5	62.775	5,2	325.978	20,5	-5.012	-1,5
2 tri 2018	1.642.720	53.203	3,3	1.314.950	80,0	58.453	4,7	327.770	20,0	-5.250	-1,6
3 tri 2018	1.659.106	51.387	3,2	1.325.380	79,9	48.596	3,8	333.726	20,1	2.791	0,8
4 tri 2018	1.657.077	50.548	3,1	1.329.578	80,2	47.843	3,7	327.499	19,8	2.705	0,8
1 tri 2019	1.650.572	56.766	3,6	1.320.838	80,0	53.010	4,2	329.734	20,0	3.756	1,2
2 tri 2019	1.675.443	32.723	2,0	1.345.635	80,3	30.685	2,3	329.808	19,7	2.038	0,6
3 tri 2019	1.682.073	22.967	1,4	1.354.783	80,5	29.403	2,2	327.290	19,5	-6.436	-1,9
4 tri 2019	1.676.781	19.704	1,2	1.355.859	80,9	26.281	2,0	320.922	19,1	-6.577	-2,0
1 tri 2020	1.668.986	18.414	1,1	1.350.177	80,9	29.339	2,2	318.809	19,1	-10.925	-3,3
2 tri 2020	1.637.522	-37.921	-2,3	1.313.689	80,2	-31.946	-2,4	323.833	19,8	-5.975	-1,8
3 tri 2020	1.636.915	-45.158	-2,7	1.314.943	80,3	-39.840	-2,9	321.972	19,7	-5.318	-1,6
4 tri 2020	1.639.718	-37.063	-2,2	1.322.335	80,6	-33.524	-2,5	317.383	19,4	-3.539	-1,1
1 tri 2021	1.593.492	-75.494	-4,5	1.274.785	80,0	-75.392	-5,6	318.707	20,0	-102	-0,0
2 tri 2021	1.653.447	15.925	1,0	1.332.725	80,6	19.036	1,4	320.722	19,4	-3.111	-1,0
3 tri 2021	1.671.727	34.812	2,1	1.352.495	80,9	37.552	2,9	319.232	19,1	-2.740	-0,9
4 tri 2021	1.681.853	42.135	2,6	1.367.014	81,3	44.679	3,4	314.839	18,7	-2.544	-0,8
1 tri 2022	1.684.717	91.225	5,7	1.369.247	81,3	94.462	7,4	315.470	18,7	-3.237	-1,0
2 tri 2022	1.727.548	74.101	4,5	1.412.037	81,7	79.312	6,0	315.511	18,3	-5.211	-1,6
3 tri 2022	1.743.494	71.767	4,3	1.429.838	82,0	77.343	5,7	313.656	18,0	-5.576	-1,7
4 tri 2022	1.736.800	54.947	3,3	1.429.249	82,3	62.235	4,6	307.551	17,7	-7.288	-2,3

(1) Valori trimestrali. (2) Quota dei dipendenti e degli indipendenti. (3) Rispetto ai dodici mesi precedenti.

Elaborazioni Unioncamere Emilia-Romagna su dati InfoCamere Inps

Addetti dipendenti delle localizzazioni di imprese dell'Emilia-Romagna

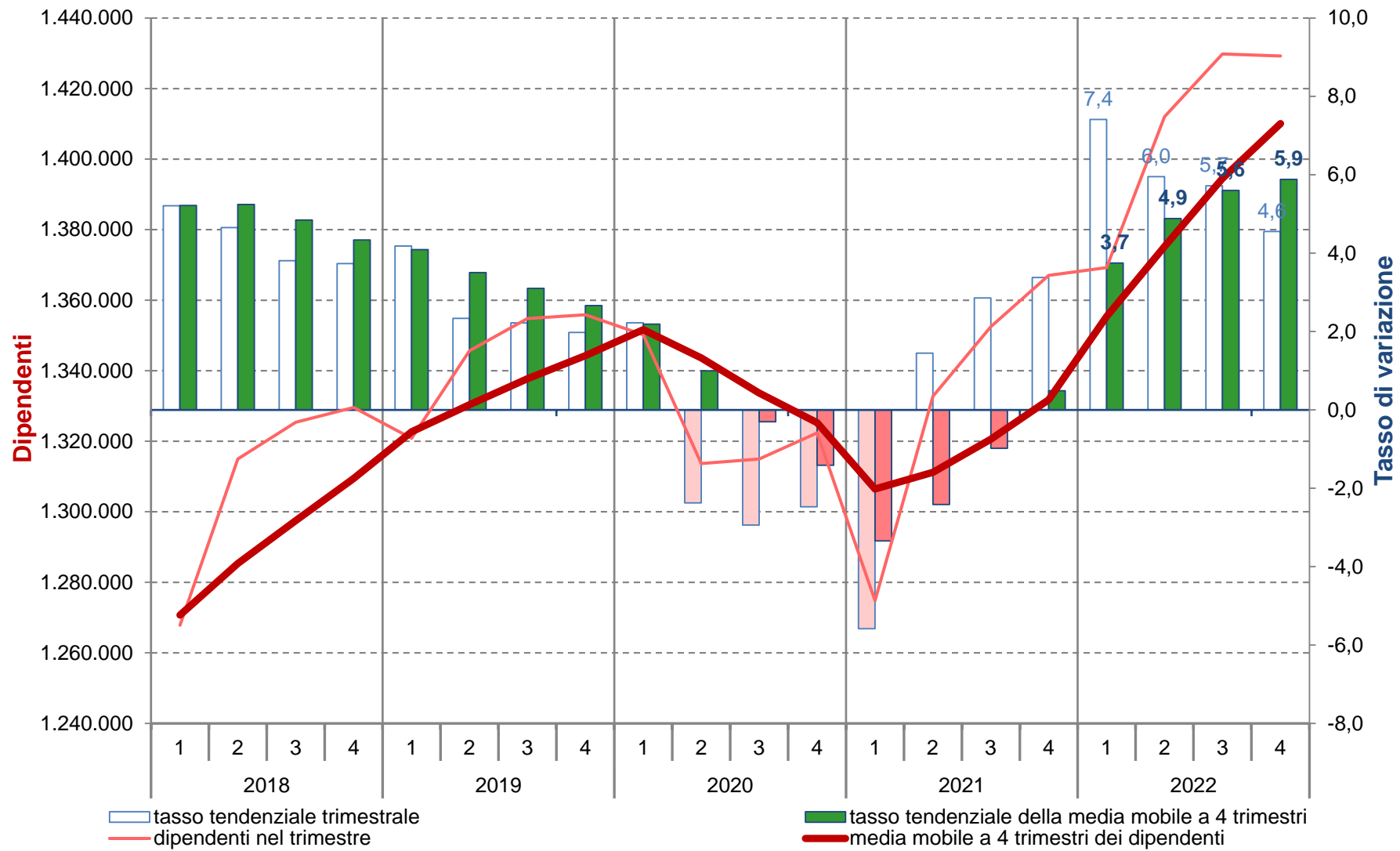

(1) Rispetto ai dodici mesi precedenti,

Elaborazioni Unioncamere Emilia-Romagna su dati InfoCamere Inps

Addetti indipendenti delle localizzazioni di imprese dell'Emilia-Romagna

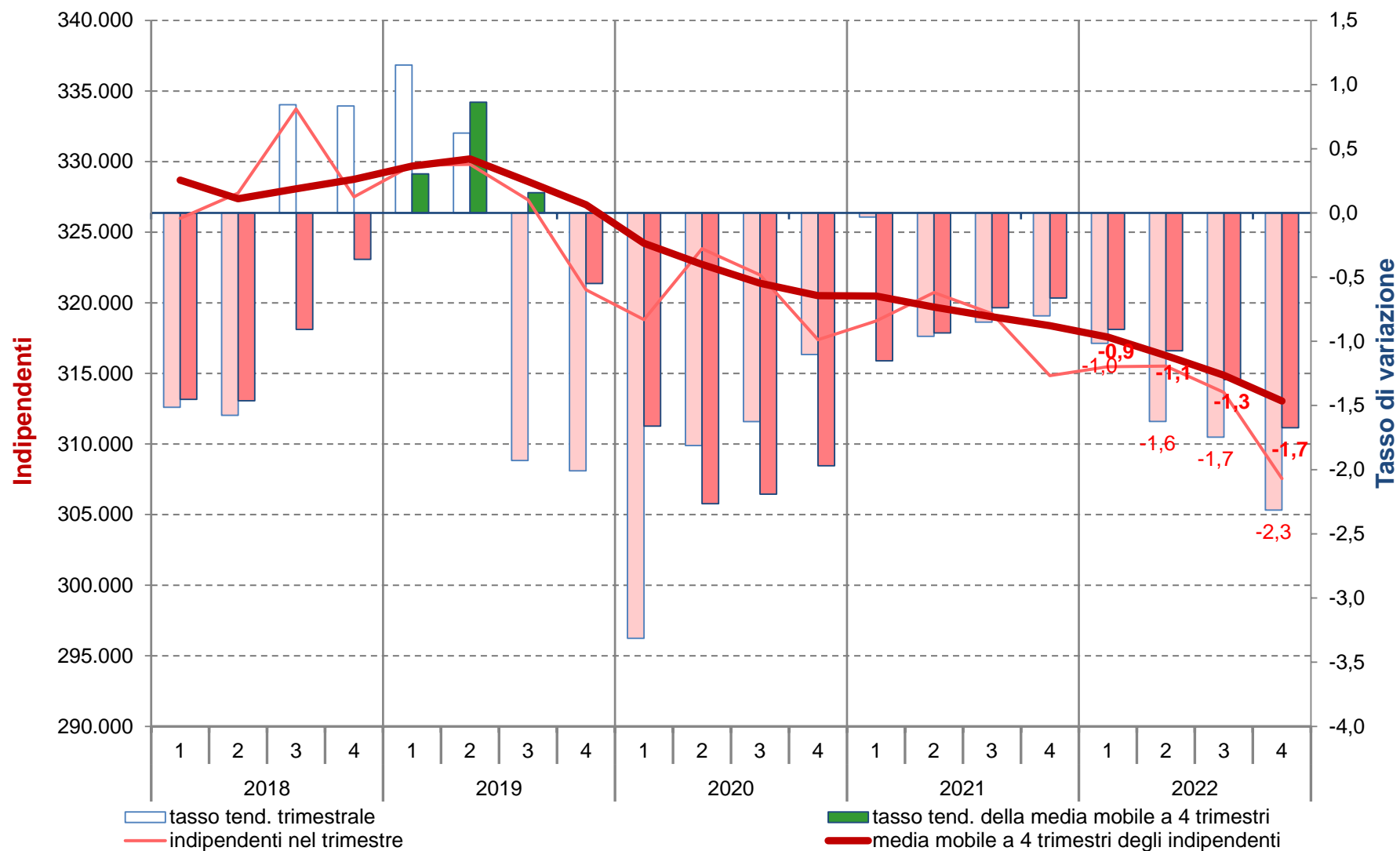

(1) Rispetto ai dodici mesi precedenti,

Elaborazioni Unioncamere Emilia-Romagna su dati InfoCamere Inps

Serie storica della differenza tendenziale(1) della media mobile degli addetti delle localizzazioni dipendenti e indipendenti.

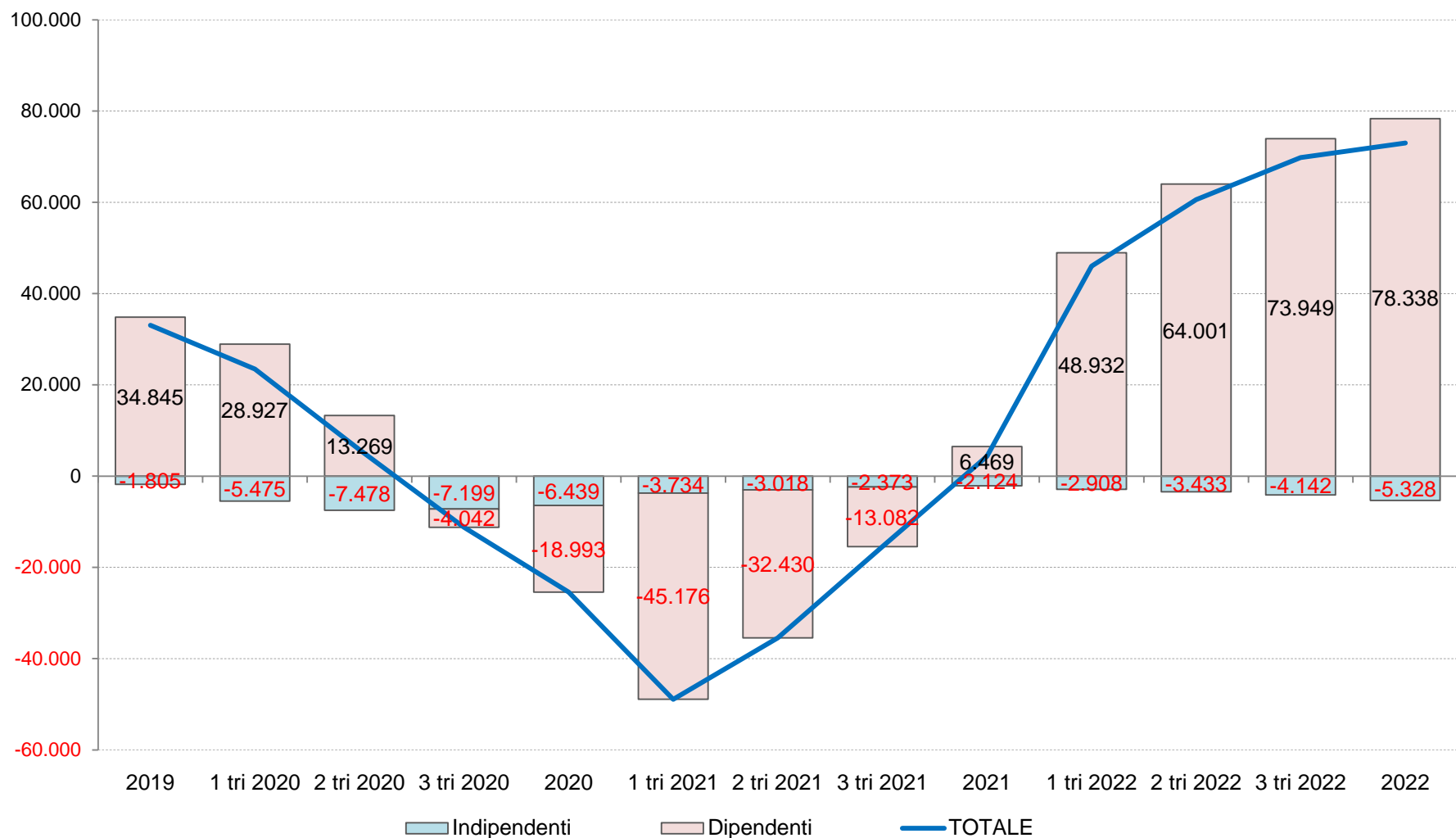

(1) Rispetto ai dodici mesi precedenti,

Elaborazioni Unioncamere Emilia-Romagna su dati InfoCamere Inps

Serie storica della differenza tendenziale(1) degli addetti delle localizzazioni dipendenti e indipendenti.

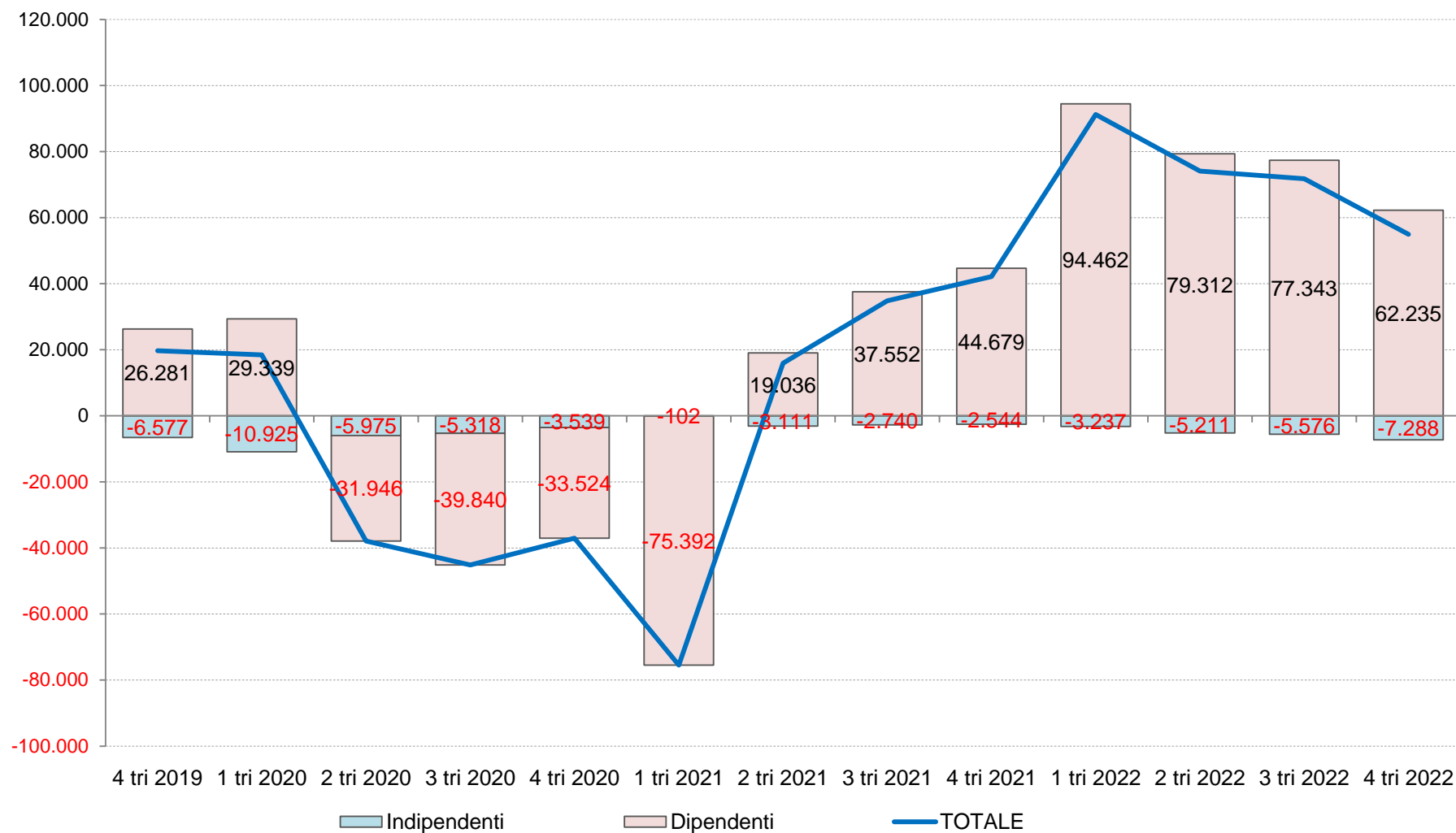

(1) Rispetto ai dodici mesi precedenti,

Elaborazioni Unioncamere Emilia-Romagna su dati InfoCamere Inps

Serie storica della quota(1) degli addetti alle localizzazioni dipendenti e indipendenti

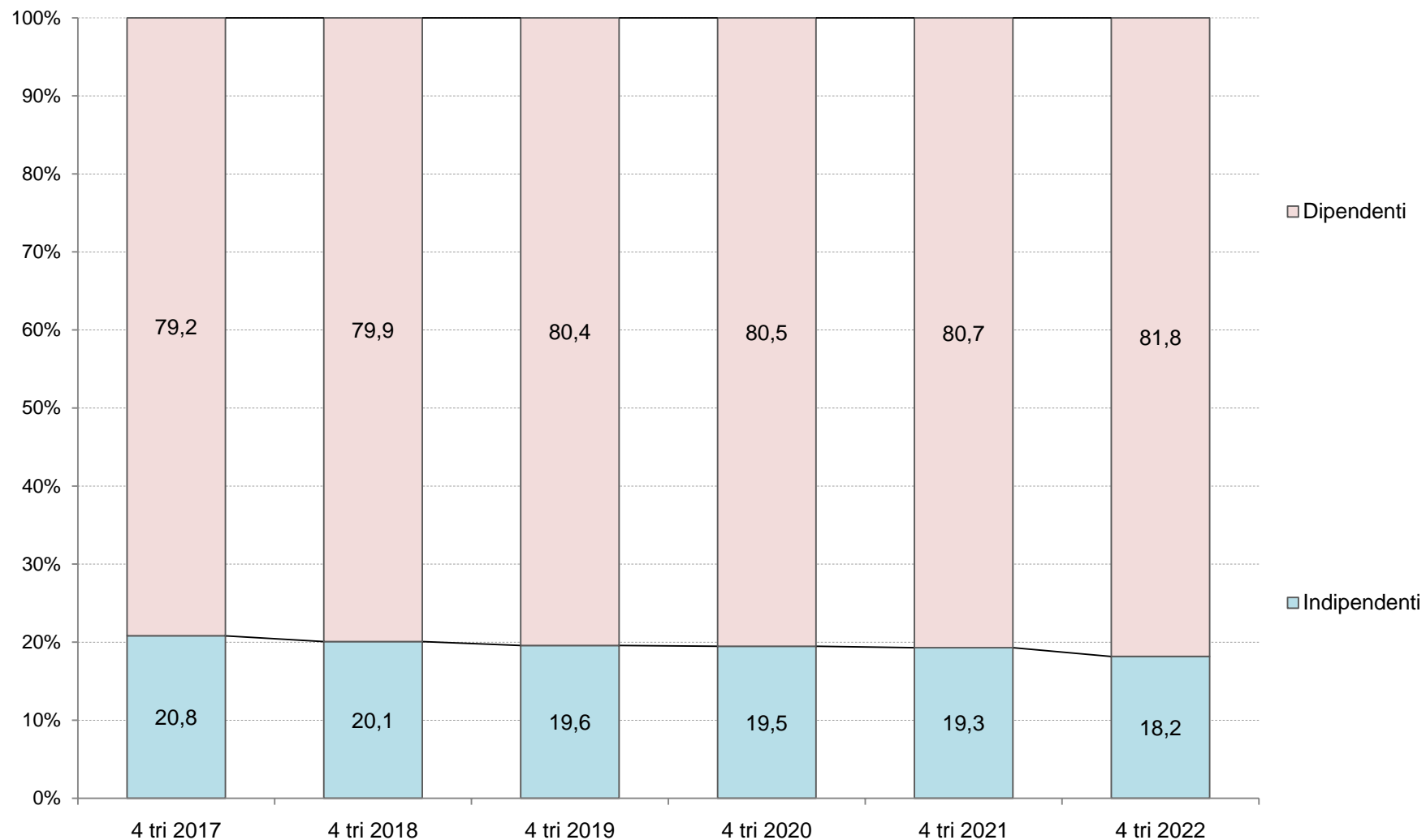

(1) Valori riferiti alla media mobile a 4 trimestri.

Elaborazioni Unioncamere Emilia-Romagna su dati InfoCamere Inps

Serie storica della media mobile degli addetti delle localizzazioni(1) per macro-settori: stock, quote(2), flussi e tassi di variazione percentuali tendenziali(3)
Valori riferiti alla media mobile a 4 trimestri.

Periodo	Totale			Agricoltura				Industria				Costruzioni				Commercio				Altri Servizi			
	Stock		Flusso	Stock		Flusso		Stock		Flusso		Stock		Flusso		Stock		Flusso		Stock		Flusso	
	Unità		Tasso (3)	Unità	Quota (2)	Unità	Tasso (3)	Unità	Quota (2)	Unità	Tasso (3)	Unità	Quota (2)	Unità	Tasso (3)	Unità	Quota (2)	Unità	Tasso (3)	Unità	Quota (2)	Unità	Tasso (3)
2017	1.584.952	56.910	3,7	75.446	4,8	1.305	1,8	468.087	29,5	9.524	2,1	122.945	7,8	-717	-0,6	275.881	17,4	5.737	2,1	642.593	40,5	41.061	6,8
1 tri 2018	1.599.393	58.144	3,8	75.468	4,7	848	1,1	469.952	29,4	7.763	1,7	123.393	7,7	-26	-0,0	277.337	17,3	6.476	2,4	653.243	40,8	43.084	7,1
2 tri 2018	1.612.694	59.142	3,8	76.676	4,8	2.611	3,5	472.008	29,3	6.845	1,5	123.841	7,7	739	0,6	278.384	17,3	6.061	2,2	661.785	41,0	42.886	6,9
3 tri 2018	1.625.540	56.950	3,6	76.963	4,7	2.239	3,0	474.303	29,2	7.456	1,6	124.276	7,6	1.368	1,1	279.994	17,2	5.961	2,2	670.004	41,2	39.927	6,3
2018	1.638.177	53.225	3,4	77.238	4,7	1.791	2,4	477.607	29,2	9.520	2,0	124.653	7,6	1.708	1,4	281.286	17,2	5.405	2,0	677.393	41,4	34.801	5,4
1 tri 2019	1.652.369	52.976	3,3	78.183	4,7	2.715	3,6	481.706	29,2	11.754	2,5	125.148	7,6	1.755	1,4	283.281	17,1	5.944	2,1	684.051	41,4	30.808	4,7
2 tri 2019	1.660.550	47.856	3,0	78.680	4,7	2.004	2,6	483.461	29,1	11.454	2,4	125.555	7,6	1.714	1,4	284.000	17,1	5.616	2,0	688.853	41,5	27.068	4,1
3 tri 2019	1.666.291	40.751	2,5	78.989	4,7	2.026	2,6	484.815	29,1	10.511	2,2	125.952	7,6	1.676	1,3	283.901	17,0	3.907	1,4	692.635	41,6	22.631	3,4
2019	1.671.217	33.040	2,0	79.170	4,7	1.933	2,5	485.001	29,0	7.394	1,5	128.231	7,7	3.577	2,9	283.834	17,0	2.548	0,9	694.982	41,6	17.589	2,6
1 tri 2020	1.675.821	23.452	1,4	80.776	4,8	2.593	3,3	482.622	28,8	916	0,2	129.894	7,8	4.746	3,8	282.726	16,9	-555	-0,2	699.804	41,8	15.753	2,3
2 tri 2020	1.666.341	5.791	0,3	80.427	4,8	1.747	2,2	482.385	28,9	-1.076	-0,2	129.975	7,8	4.420	3,5	280.992	16,9	-3.008	-1,1	692.562	41,6	3.709	0,5
3 tri 2020	1.655.051	-11.240	-0,7	79.185	4,8	195	0,2	480.631	29,0	-4.183	-0,9	130.046	7,9	4.094	3,3	279.349	16,9	-4.552	-1,6	685.841	41,4	-6.794	-1,0
2020	1.645.785	-25.432	-1,5	79.003	4,8	-167	-0,2	479.868	29,2	-5.133	-1,1	128.651	7,8	420	0,3	277.634	16,9	-6.200	-2,2	680.629	41,4	-14.353	-2,1
1 tri 2021	1.626.912	-48.909	-2,9	77.718	4,8	-3.058	-3,8	477.348	29,3	-5.274	-1,1	127.204	7,8	-2.690	-2,1	275.544	16,9	-7.183	-2,5	669.099	41,1	-30.705	-4,4
2 tri 2021	1.630.893	-35.448	-2,1	78.655	4,8	-1.773	-2,2	475.550	29,2	-6.836	-1,4	128.136	7,9	-1.839	-1,4	274.986	16,9	-6.007	-2,1	673.568	41,3	-18.994	-2,7
3 tri 2021	1.639.596	-15.455	-0,9	79.340	4,8	156	0,2	475.308	29,0	-5.323	-1,1	129.305	7,9	-741	-0,6	274.516	16,7	-4.833	-1,7	681.127	41,5	-4.714	-0,7
2021	1.650.130	4.345	0,3	79.920	4,8	917	1,2	475.354	28,8	-4.514	-0,9	130.464	7,9	1.814	1,4	274.038	16,6	-3.597	-1,3	690.354	41,8	9.725	1,4
1 tri 2022	1.672.936	46.024	2,8	79.981	4,8	2.262	2,9	479.490	28,7	2.142	0,4	132.918	7,9	5.714	4,5	275.507	16,5	-37	-0,0	705.041	42,1	35.943	5,4
2 tri 2022	1.691.461	60.568	3,7	80.144	4,7	1.489	1,9	482.232	28,5	6.682	1,4	134.650	8,0	6.514	5,1	276.813	16,4	1.827	0,7	717.624	42,4	44.056	6,5
3 tri 2022	1.709.403	69.807	4,3	81.409	4,8	2.069	2,6	485.308	28,4	10.000	2,1	136.231	8,0	6.926	5,4	278.305	16,3	3.790	1,4	728.150	42,6	47.023	6,9
2022	1.723.140	73.010	4,4	81.762	4,7	1.842	2,3	487.832	28,3	12.478	2,6	137.447	8,0	6.983	5,4	279.735	16,2	5.698	2,1	736.363	42,7	46.009	6,7

(1) Media mobile a 4 trimestri. (2) Composizione per macro-settori del totale degli addetti. (3) Rispetto ai dodici mesi precedenti.

Elaborazioni Unioncamere Emilia-Romagna su dati InfoCamere Inps

Serie storica degli addetti delle localizzazioni di impresa(1) per macro-settori: stock, quote(2), flussi e tassi di variazione percentuali tendenziali(3).

Valori trimestrali

Periodo	Totale			Agricoltura				Industria				Costruzioni				Commercio				Altri Servizi			
	Stock		Flusso	Stock		Flusso		Stock		Flusso		Stock		Flusso		Stock		Flusso		Stock		Flusso	
	Unità	Unità	Tasso	Unità	Quota	Unità	Tasso	Unità	Quota	Unità	Tasso	Unità	Quota	Unità	Tasso	Unità	Quota	Unità	Tasso	Unità	Quota	Unità	Tasso
			(3)																				
4 tri 2017	1.606.529	65.446	4,2	79.382	4,9	2.887	3,8	467.165	29,1	4.957	1,1	123.249	7,7	146	0,1	277.824	17,3	7.392	2,7	658.909	41,0	50.064	8,2
1 tri 2018	1.593.806	57.763	3,8	70.968	4,5	86	0,1	473.544	29,7	7.460	1,6	123.484	7,7	1.791	1,5	276.424	17,3	5.825	2,2	649.386	40,7	42.601	7,0
2 tri 2018	1.642.720	53.203	3,3	76.136	4,6	4.833	6,8	477.762	29,1	8.222	1,8	125.139	7,6	1.793	1,5	281.503	17,1	4.187	1,5	682.180	41,5	34.168	5,3
3 tri 2018	1.659.106	51.387	3,2	81.366	4,9	1.148	1,4	478.742	28,9	9.183	2,0	125.232	7,5	1.740	1,4	284.226	17,1	6.441	2,3	689.540	41,6	32.875	5,0
4 tri 2018	1.657.077	50.548	3,1	80.480	4,9	1.098	1,4	480.381	29,0	13.216	2,8	124.758	7,5	1.509	1,2	282.991	17,1	5.167	1,9	688.467	41,5	29.558	4,5
1 tri 2019	1.650.572	56.766	3,6	74.750	4,5	3.782	5,3	489.937	29,7	16.393	3,5	125.463	7,6	1.979	1,6	284.404	17,2	7.980	2,9	676.018	41,0	26.632	4,1
2 tri 2019	1.675.443	32.723	2,0	78.124	4,7	1.988	2,6	484.785	28,9	7.023	1,5	126.768	7,6	1.629	1,3	284.379	17,0	2.876	1,0	701.387	41,9	19.207	2,8
3 tri 2019	1.682.073	22.967	1,4	82.603	4,9	1.237	1,5	484.155	28,8	5.413	1,1	126.820	7,5	1.588	1,3	283.829	16,9	-397	-0,1	704.666	41,9	15.126	2,2
4 tri 2019	1.676.781	19.704	1,2	81.204	4,8	724	0,9	481.126	28,7	745	0,2	133.871	8,0	9.113	7,3	282.723	16,9	-268	-0,1	697.857	41,6	9.390	1,4
1 tri 2020	1.668.986	18.414	1,1	81.172	4,9	6.422	8,6	480.421	28,8	-9.516	-1,9	132.115	7,9	6.652	5,3	279.973	16,8	-4.431	-1,6	695.305	41,7	19.287	2,9
2 tri 2020	1.637.522	-37.921	-2,3	76.729	4,7	-1.395	-1,8	483.838	29,5	-947	-0,2	127.093	7,8	325	0,3	277.443	16,9	-6.936	-2,4	672.419	41,1	-28.968	-4,1
3 tri 2020	1.636.915	-45.158	-2,7	77.633	4,7	-4.970	-6,0	477.140	29,1	-7.015	-1,4	127.105	7,8	285	0,2	277.255	16,9	-6.574	-2,3	677.782	41,4	-26.884	-3,8
4 tri 2020	1.639.718	-37.063	-2,2	80.479	4,9	-725	-0,9	478.074	29,2	-3.052	-0,6	128.289	7,8	-5.582	-4,2	275.865	16,8	-6.858	-2,4	677.011	41,3	-20.846	-3,0
1 tri 2021	1.593.492	-75.494	-4,5	76.032	4,8	-5.140	-6,3	470.340	29,5	-10.081	-2,1	126.327	7,9	-5.788	-4,4	271.611	17,0	-8.362	-3,0	649.182	40,7	-46.123	-6,6
2 tri 2021	1.653.447	15.925	1,0	80.474	4,9	3.745	4,9	476.644	28,8	-7.194	-1,5	130.823	7,9	3.730	2,9	275.211	16,6	-2.232	-0,8	690.295	41,7	17.876	2,7
3 tri 2021	1.671.727	34.812	2,1	80.376	4,8	2.743	3,5	476.175	28,5	-965	-0,2	131.780	7,9	4.675	3,7	275.376	16,5	-1.879	-0,7	708.020	42,4	30.238	4,5
4 tri 2021	1.681.853	42.135	2,6	82.798	4,9	2.319	2,9	478.257	28,4	183	0,0	132.926	7,9	4.637	3,6	273.952	16,3	-1.913	-0,7	713.920	42,4	36.909	5,5
1 tri 2022	1.684.717	91.225	5,7	76.274	4,5	242	0,3	486.883	28,9	16.543	3,5	136.142	8,1	9.815	7,8	277.489	16,5	5.878	2,2	707.929	42,0	58.747	9,0
2 tri 2022	1.727.548	74.101	4,5	81.127	4,7	653	0,8	487.612	28,2	10.968	2,3	137.750	8,0	6.927	5,3	280.433	16,2	5.222	1,9	740.626	42,9	50.331	7,3
3 tri 2022	1.743.494	71.767	4,3	85.437	4,9	5.061	6,3	488.480	28,0	12.305	2,6	138.104	7,9	6.324	4,8	281.347	16,1	5.971	2,2	750.126	43,0	42.106	5,9
4 tri 2022	1.736.800	54.947	3,3	84.211	4,8	1.413	1,7	488.354	28,1	10.097	2,1	137.791	7,9	4.865	3,7	279.672	16,1	5.720	2,1	746.772	43,0	32.852	4,6

(1) Valori riferiti al singolo trimestre. (2) Composizione per macro-settori del totale degli addetti. (3) Rispetto ai dodici mesi precedenti.

Elaborazioni Unioncamere Emilia-Romagna su dati InfoCamere Inps

Addetti totali delle localizzazioni di imprese dell'agricoltura in Emilia-Romagna

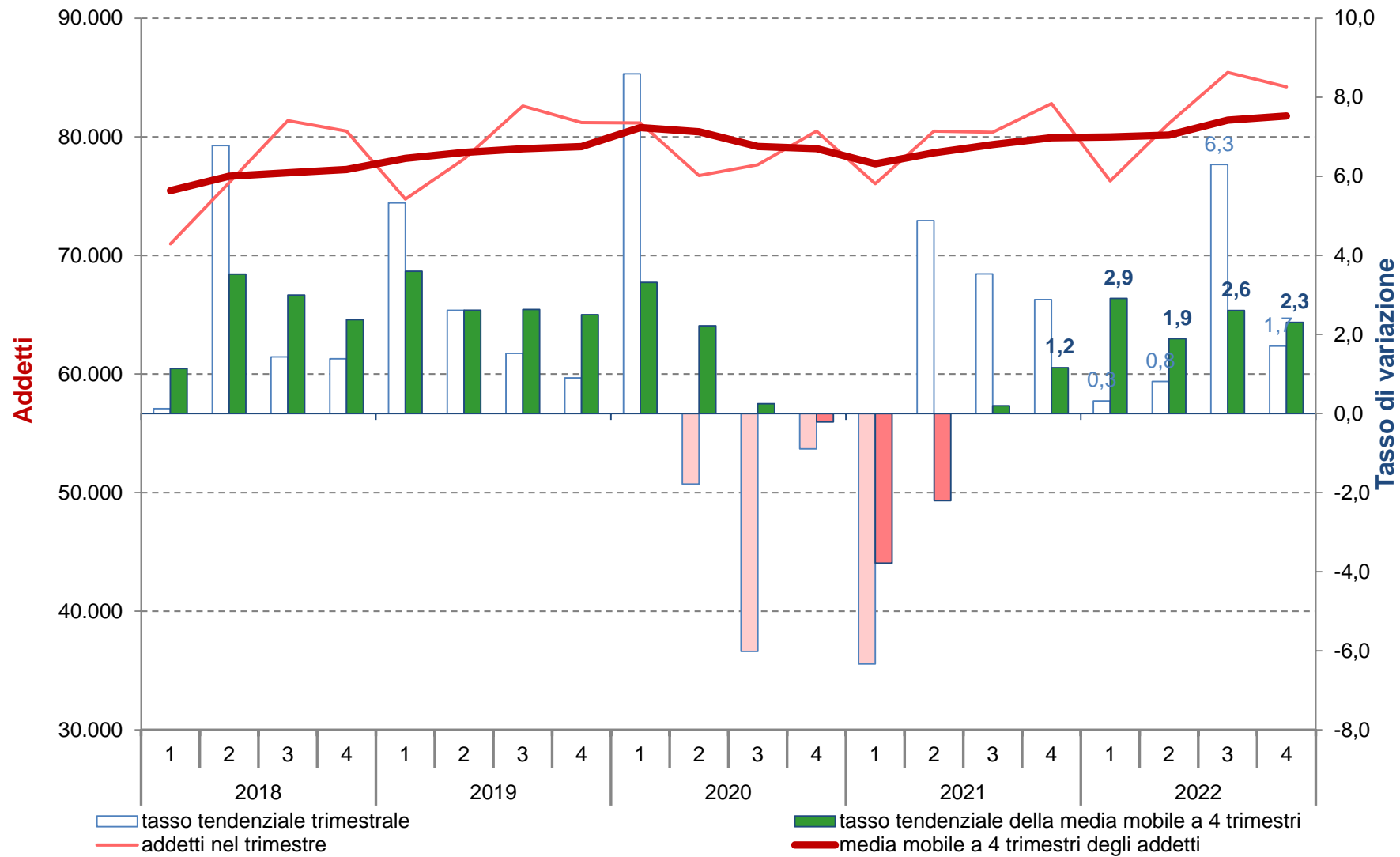

Elaborazioni Unioncamere Emilia-Romagna su dati InfoCamere Inps

Addetti totali delle localizzazioni di imprese dell'industria in Emilia-Romagna

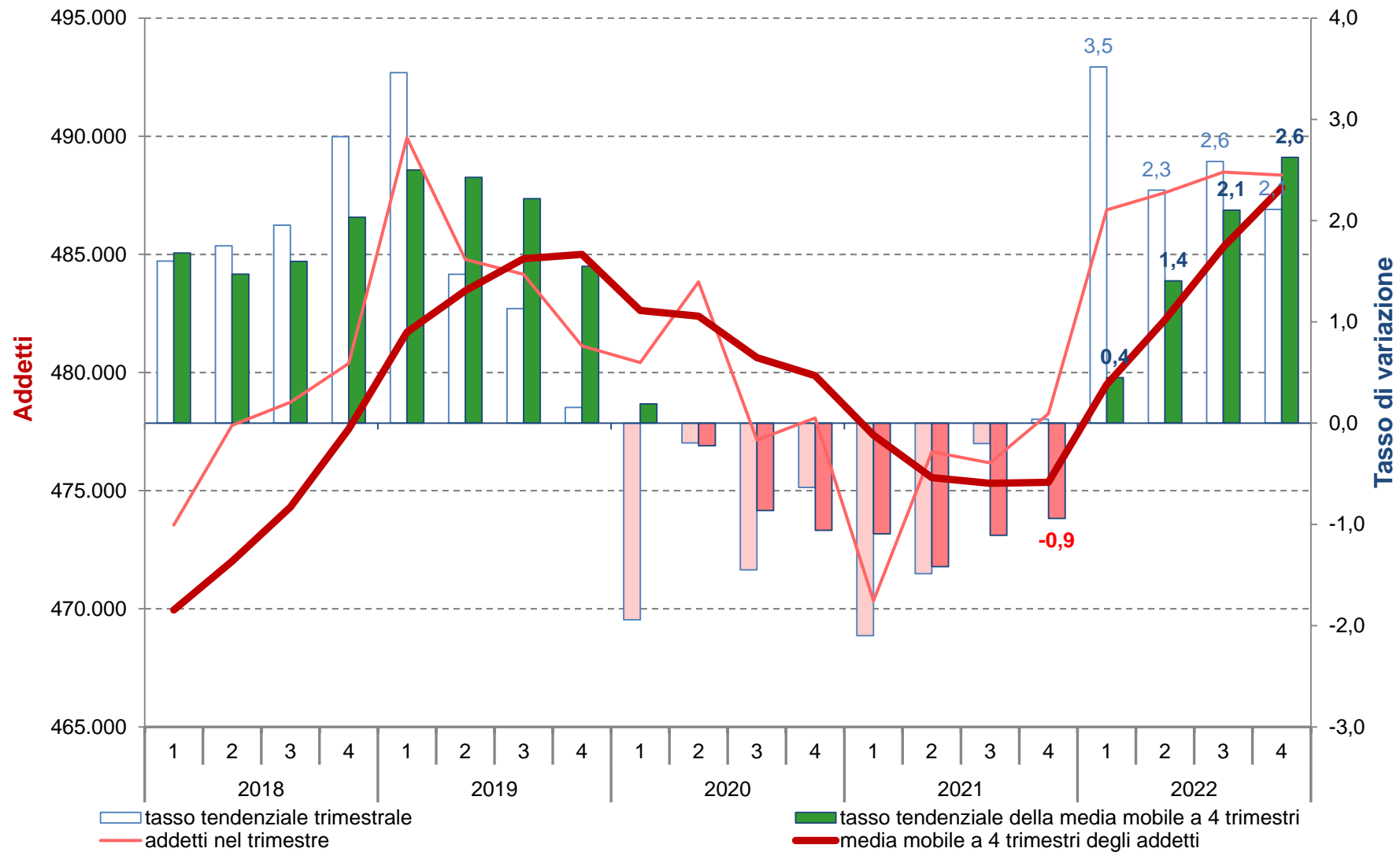

Elaborazioni Unioncamere Emilia-Romagna su dati InfoCamere Inps

Addetti totali delle localizzazioni di imprese delle costruzioni in Emilia-Romagna

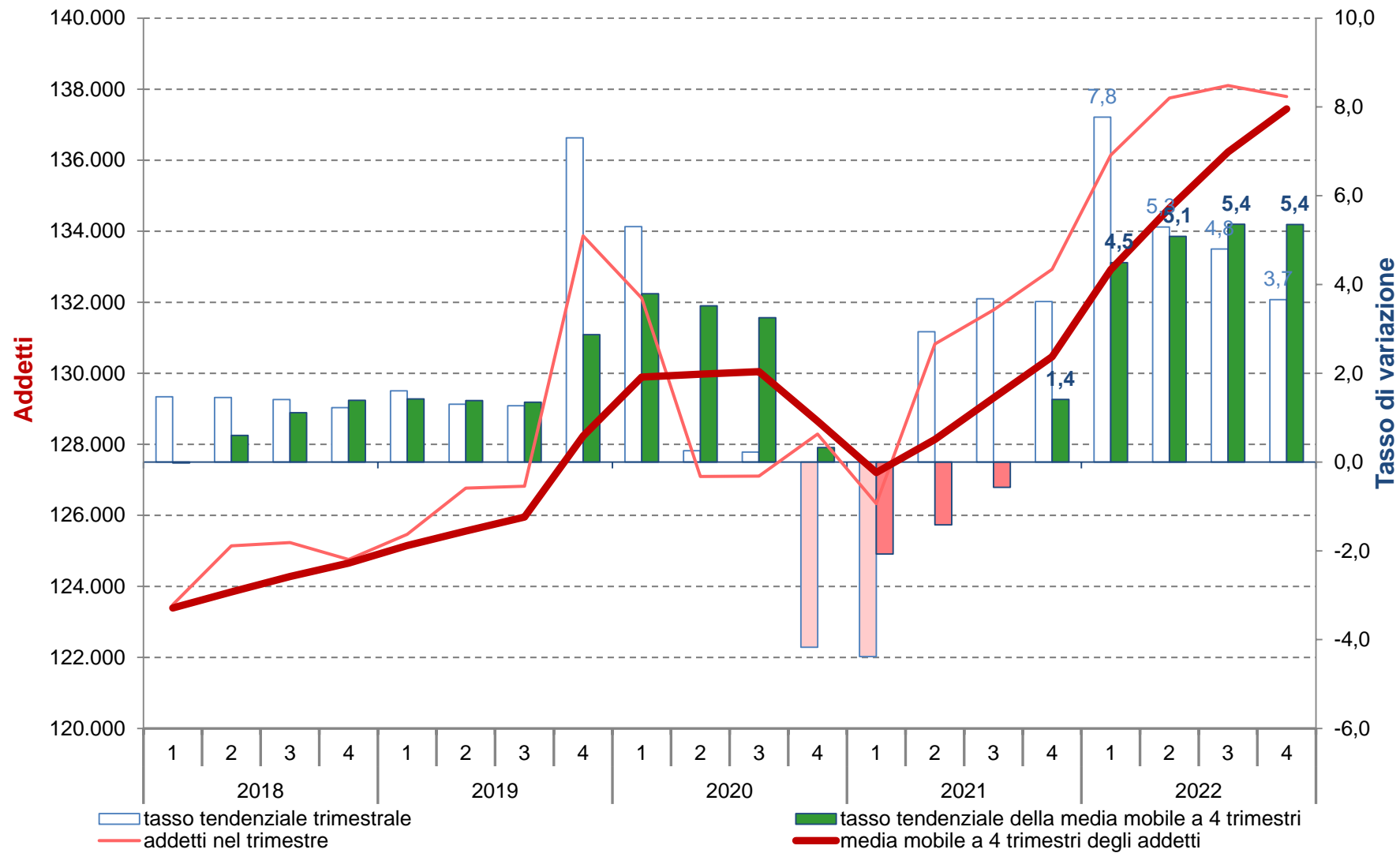

Elaborazioni Unioncamere Emilia-Romagna su dati InfoCamere Inps

Addetti totali delle localizzazioni di imprese del commercio in Emilia-Romagna

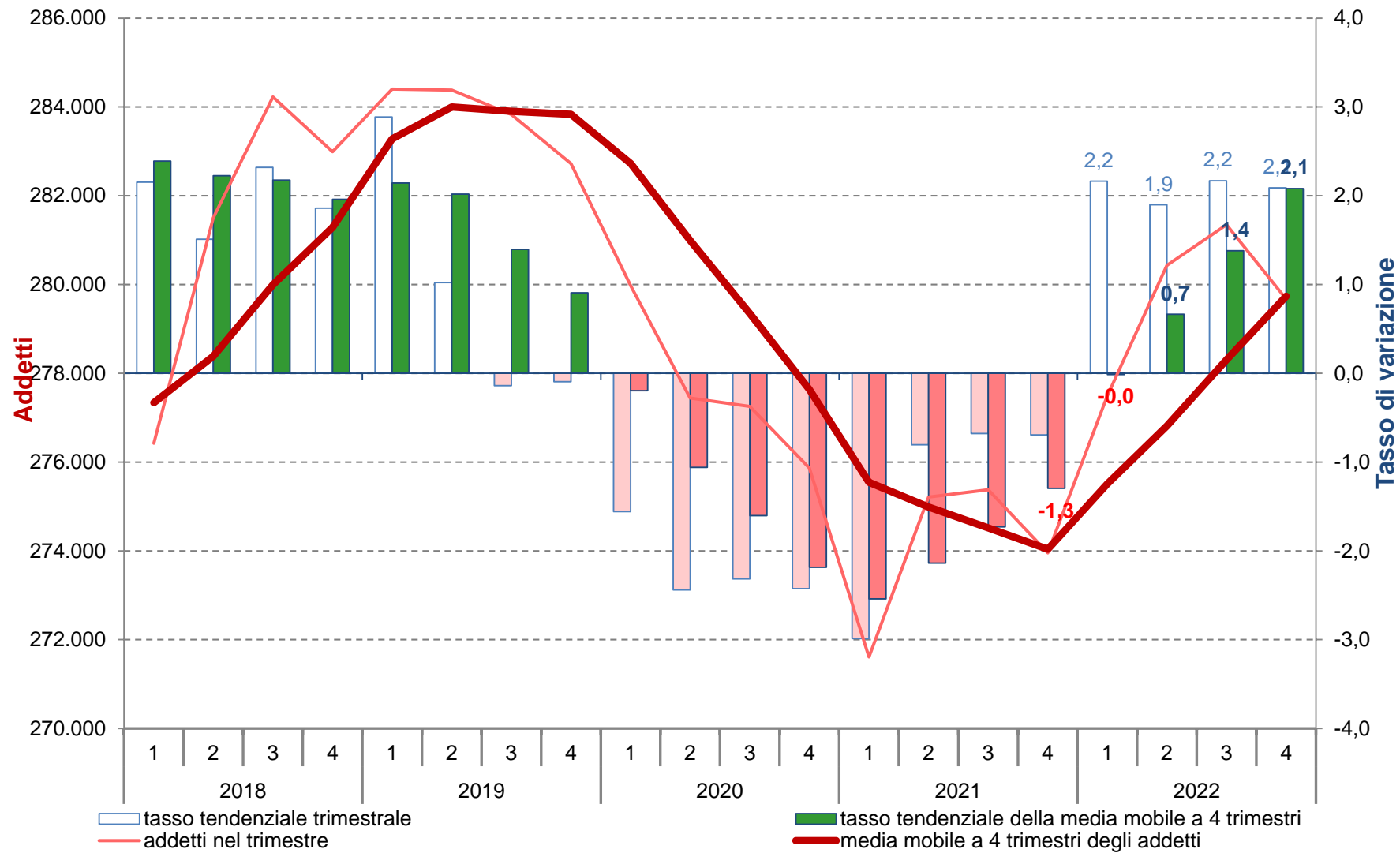

Elaborazioni Unioncamere Emilia-Romagna su dati InfoCamere Inps

Addetti totali delle localizzazioni di imprese dei servizi con esclusione del commercio in Emilia-Romagna

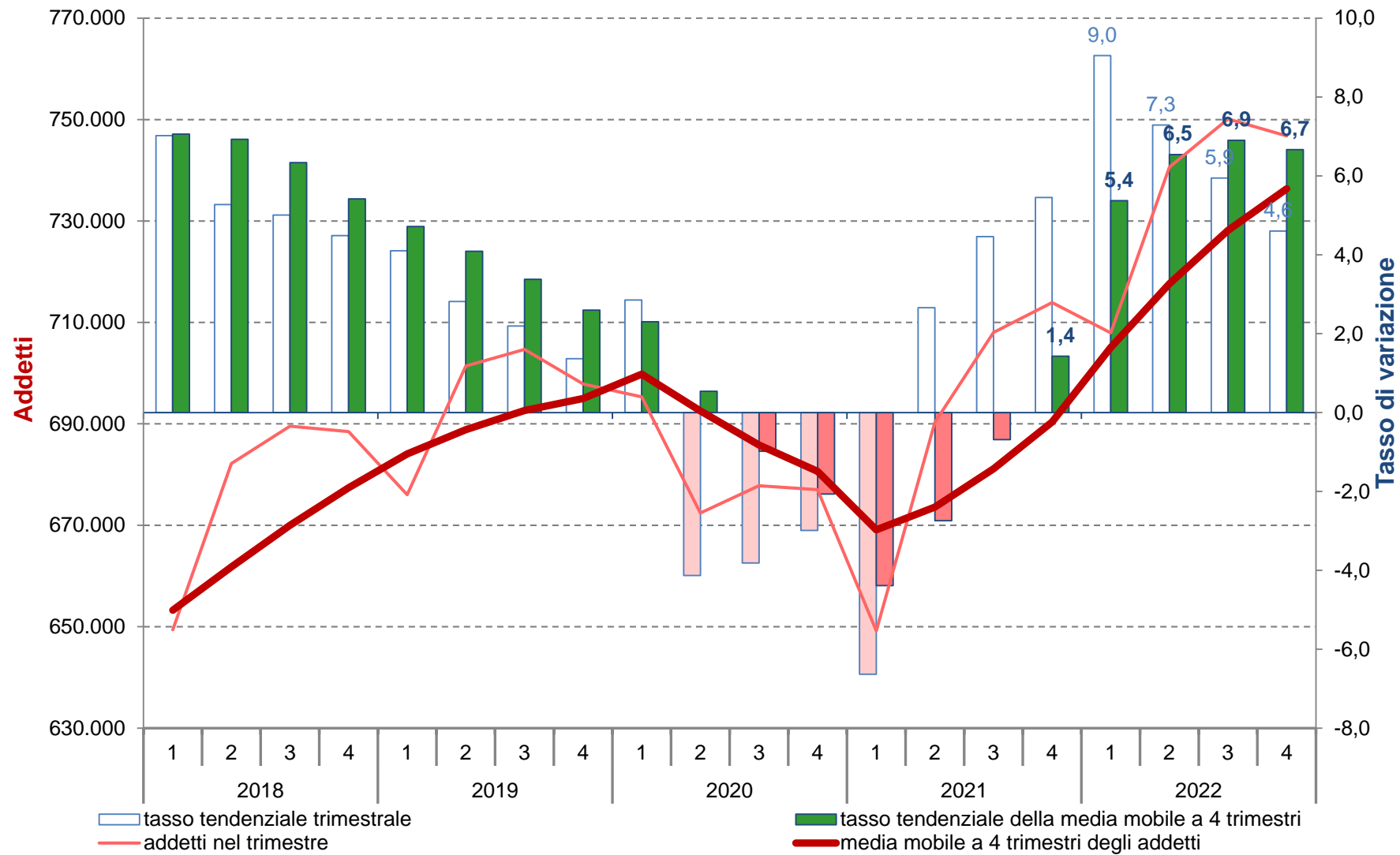

Elaborazioni Unioncamere Emilia-Romagna su dati InfoCamere Inps

Addetti totali delle localizzazioni di imprese del complesso dei servizi in Emilia-Romagna

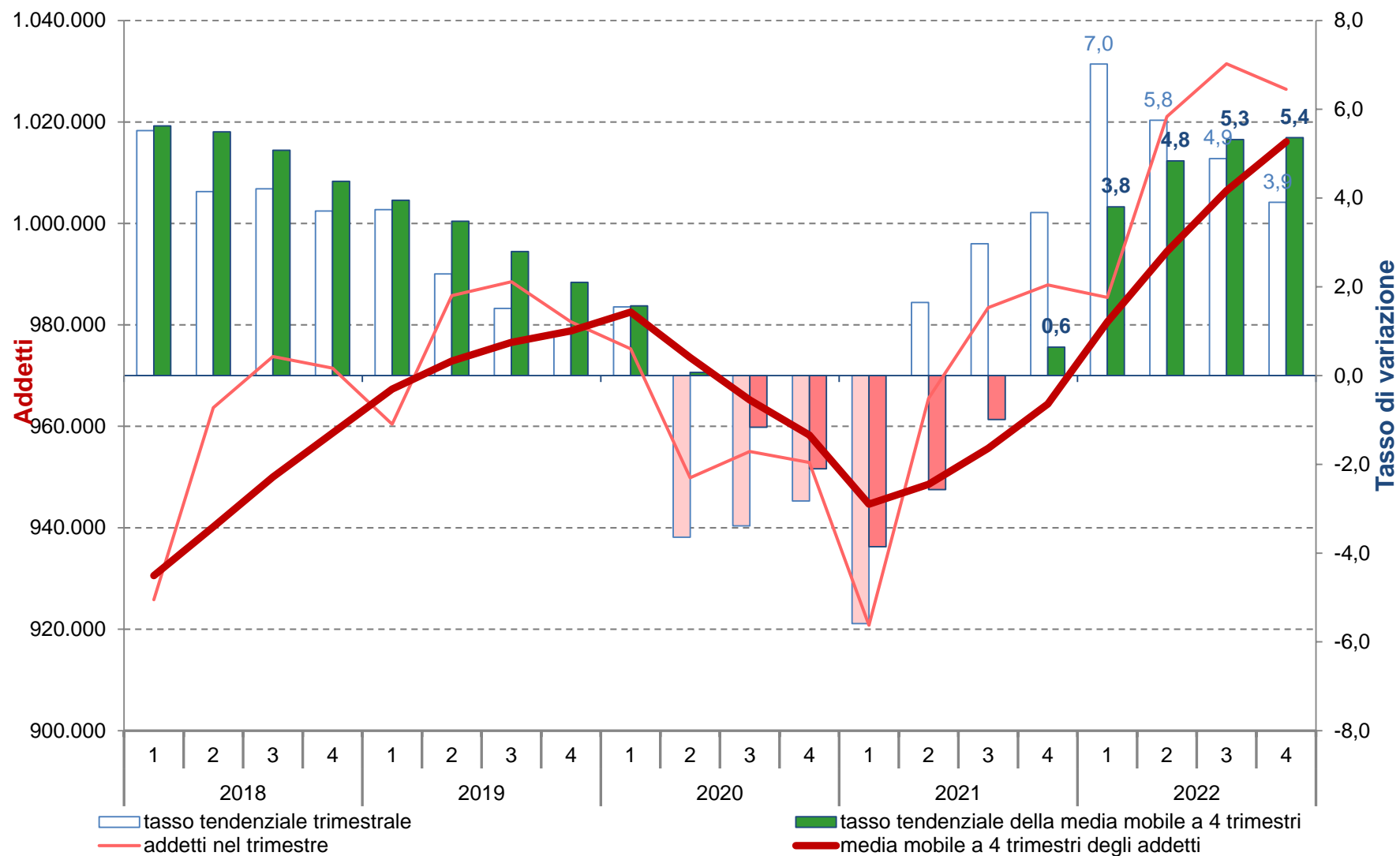

Elaborazioni Unioncamere Emilia-Romagna su dati InfoCamere Inps

Serie storica della differenza tendenziale(1) della media mobile degli addetti delle localizzazioni per macro settore di attività economica.

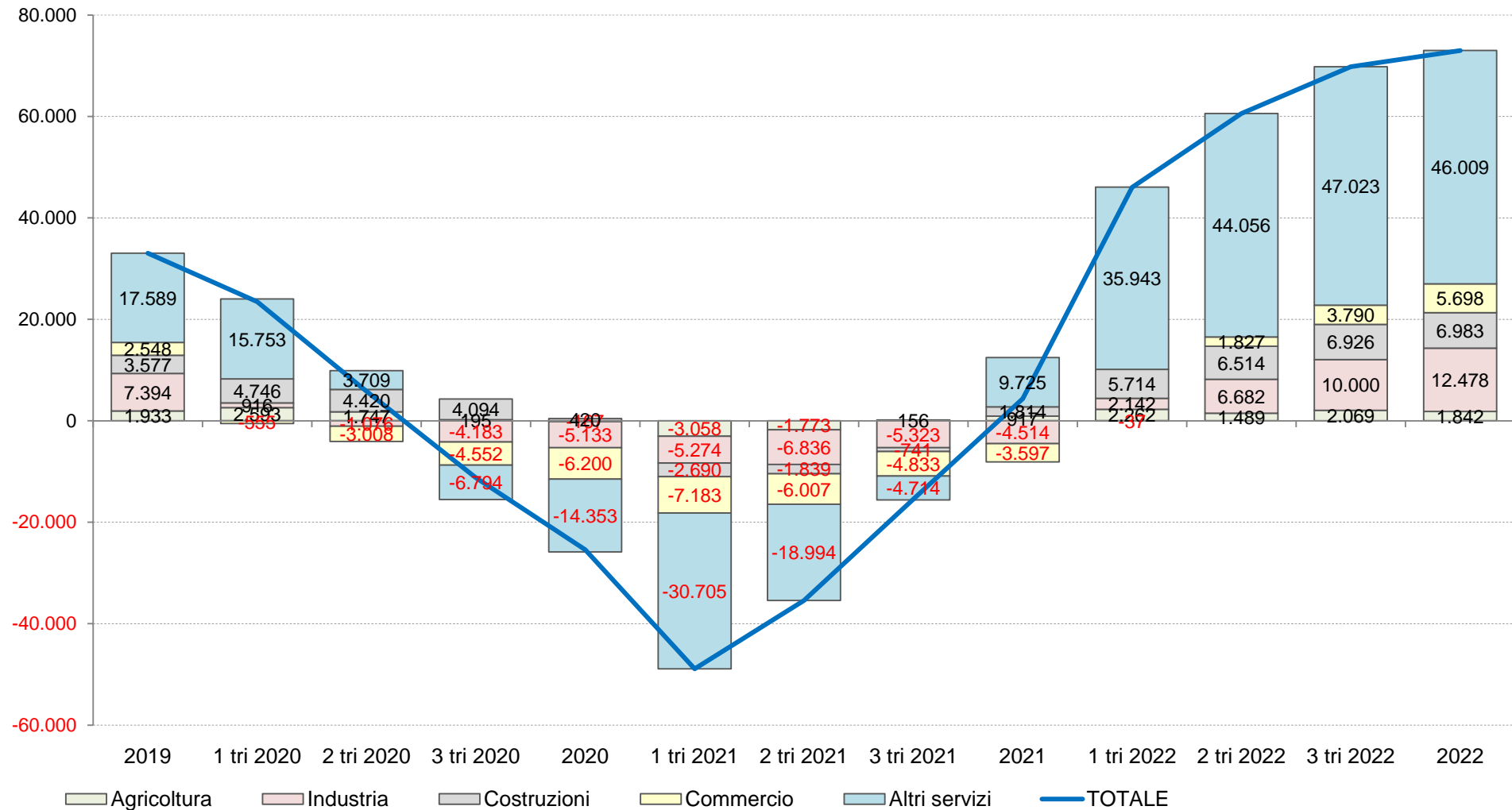

(1) Rispetto ai dodici mesi precedenti.

Elaborazioni Unioncamere Emilia-Romagna su dati InfoCamere Inps

Serie storica della differenza tendenziale(1) degli addetti delle localizzazioni per macro settore di attività economica.

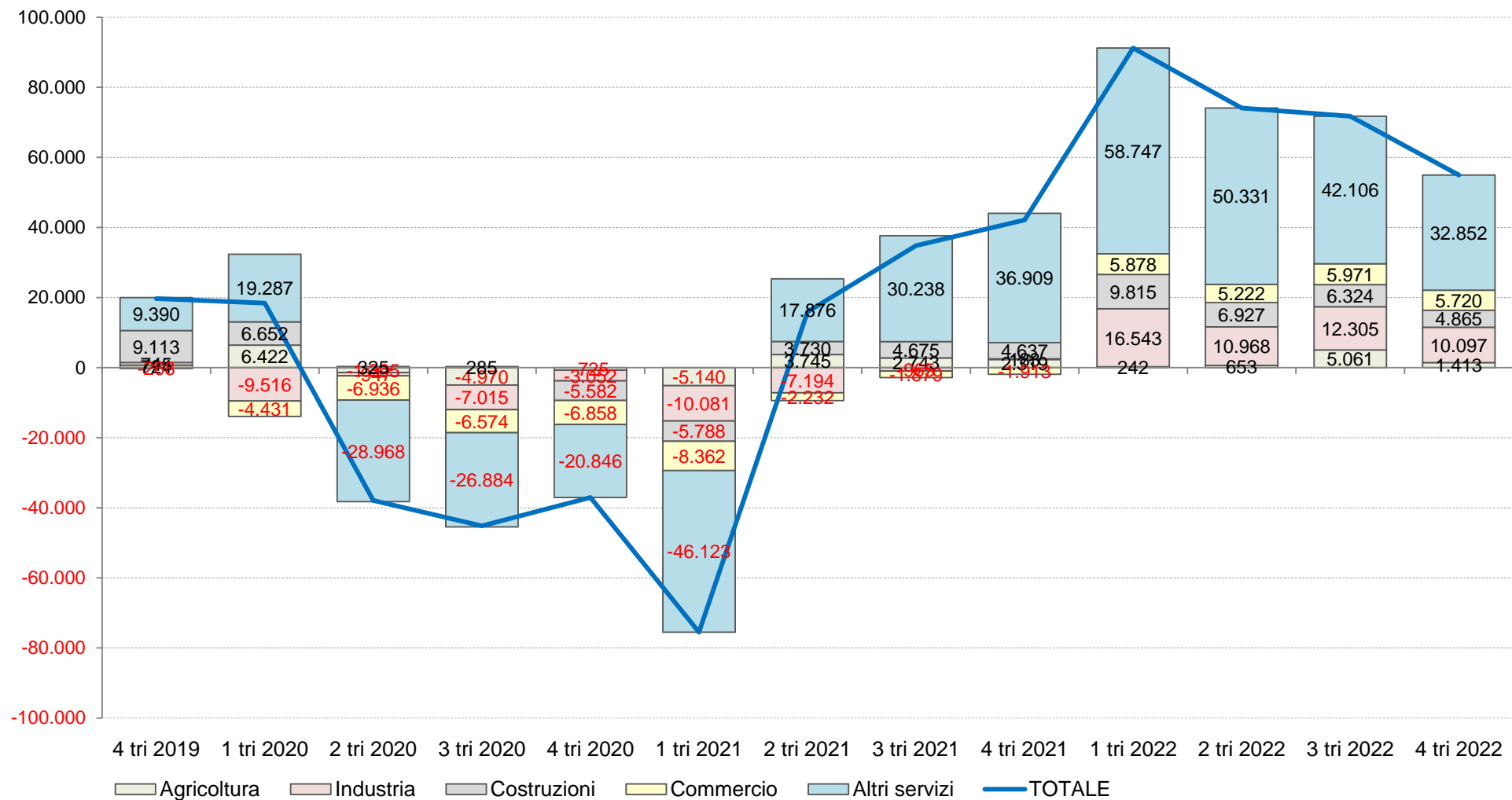

(1) Rispetto ai dodici mesi precedenti.

Elaborazioni Unioncamere Emilia-Romagna su dati InfoCamere Inps

Serie storica della quota(1) degli addetti delle localizzazioni per macro settore di attività economica.

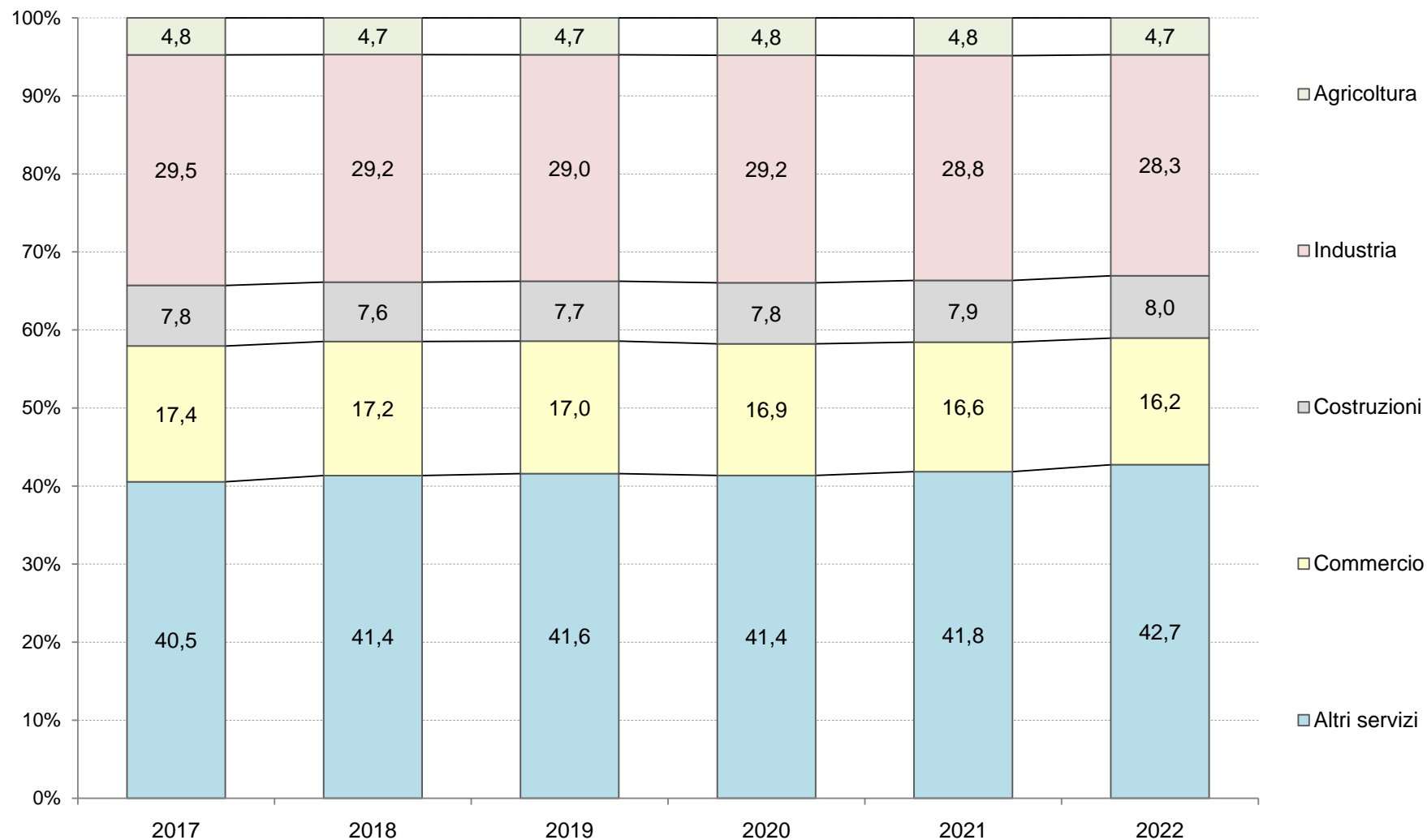

(1) Valori riferiti alla media mobile a 4 trimestri.

Elaborazioni Unioncamere Emilia-Romagna su dati InfoCamere Inps

Serie storica della media mobile degli addetti totali, dipendenti e indipendenti delle localizzazioni(1) in agricoltura: stock, quote(2), flussi e tassi di variazione percentuali tendenziali(3).

Valori riferiti alla media mobile a 4 trimestri.

Periodo	Totale			Dipendenti				Indipendenti			
	Stock Unità	Flusso		Stock		Flusso		Stock		Flusso	
		Unità	Tasso (3)	Unità	Quota (2)	Unità	Tasso (3)	Unità	Quota (2)	Unità	Tasso (3)
2017	75.446	1.305	1,8	43.903	58,2	1.612	3,8	31.543	41,8	-307	-1,0
1 tri 2018	75.468	848	1,1	44.010	58,3	1.138	2,7	31.458	41,7	-290	-0,9
2 tri 2018	76.676	2.611	3,5	45.320	59,1	2.919	6,9	31.356	40,9	-308	-1,0
3 tri 2018	76.963	2.239	3,0	45.682	59,4	2.553	5,9	31.282	40,6	-314	-1,0
2018	77.238	1.791	2,4	46.042	59,6	2.139	4,9	31.195	40,4	-348	-1,1
1 tri 2019	78.183	2.715	3,6	47.060	60,2	3.050	6,9	31.123	39,8	-335	-1,1
2 tri 2019	78.680	2.004	2,6	47.656	60,6	2.336	5,2	31.024	39,4	-332	-1,1
3 tri 2019	78.989	2.026	2,6	48.103	60,9	2.421	5,3	30.887	39,1	-395	-1,3
2019	79.170	1.933	2,5	48.416	61,2	2.373	5,2	30.755	38,8	-441	-1,4
1 tri 2020	80.776	2.593	3,3	50.181	62,1	3.121	6,6	30.595	37,9	-528	-1,7
2 tri 2020	80.427	1.747	2,2	49.948	62,1	2.292	4,8	30.479	37,9	-545	-1,8
3 tri 2020	79.185	195	0,2	48.842	61,7	739	1,5	30.343	38,3	-544	-1,8
2020	79.003	-167	-0,2	48.785	61,8	370	0,8	30.218	38,2	-537	-1,7
1 tri 2021	77.718	-3.058	-3,8	47.587	61,2	-2.594	-5,2	30.131	38,8	-464	-1,5
2 tri 2021	78.655	-1.773	-2,2	48.631	61,8	-1.317	-2,6	30.024	38,2	-456	-1,5
3 tri 2021	79.340	156	0,2	49.427	62,3	585	1,2	29.914	37,7	-430	-1,4
2021	79.920	917	1,2	50.108	62,7	1.323	2,7	29.812	37,3	-406	-1,3
1 tri 2022	79.981	2.262	2,9	50.310	62,9	2.723	5,7	29.671	37,1	-461	-1,5
2 tri 2022	80.144	1.489	1,9	50.623	63,2	1.992	4,1	29.521	36,8	-503	-1,7
3 tri 2022	81.409	2.069	2,6	52.023	63,9	2.596	5,3	29.386	36,1	-527	-1,8
2022	81.762	1.842	2,3	52.524	64,2	2.417	4,8	29.238	35,8	-574	-1,9

(1) Media mobile a 4 trimestri. (2) Quota dei dipendenti e degli indipendenti. (3) Rispetto ai dodici mesi precedenti.

Elaborazioni Unioncamere Emilia-Romagna su dati InfoCamere Inps

Serie storica della media mobile degli addetti totali, dipendenti e indipendenti delle localizzazioni(1) dell'industria: stock, quote(2), flussi e tassi di variazione percentuali tendenziali(3).

Valori riferiti alla media mobile a 4 trimestri.

Periodo	Totale			Dipendenti				Indipendenti			
	Stock Unità	Flusso		Stock		Flusso		Stock		Flusso	
		Unità	Tasso (3)	Unità	Quota (2)	Unità	Tasso (3)	Unità	Quota (2)	Unità	Tasso (3)
2017	468.087	9.524	2,1	427.557	91,3	10.551	2,5	40.531	8,7	-1.027	-2,5
1 tri 2018	469.952	7.763	1,7	429.644	91,4	8.739	2,1	40.308	8,6	-976	-2,4
2 tri 2018	472.008	6.845	1,5	431.924	91,5	7.777	1,8	40.084	8,5	-933	-2,3
3 tri 2018	474.303	7.456	1,6	434.456	91,6	8.368	2,0	39.847	8,4	-913	-2,2
2018	477.607	9.520	2,0	438.013	91,7	10.456	2,4	39.595	8,3	-936	-2,3
1 tri 2019	481.706	11.754	2,5	442.309	91,8	12.665	2,9	39.397	8,2	-911	-2,3
2 tri 2019	483.461	11.454	2,4	444.303	91,9	12.379	2,9	39.159	8,1	-925	-2,3
3 tri 2019	484.815	10.511	2,2	445.930	92,0	11.474	2,6	38.885	8,0	-963	-2,4
2019	485.001	7.394	1,5	446.445	92,1	8.432	1,9	38.556	7,9	-1.039	-2,6
1 tri 2020	482.622	916	0,2	444.494	92,1	2.186	0,5	38.128	7,9	-1.269	-3,2
2 tri 2020	482.385	-1.076	-0,2	444.558	92,2	255	0,1	37.827	7,8	-1.331	-3,4
3 tri 2020	480.631	-4.183	-0,9	443.086	92,2	-2.845	-0,6	37.546	7,8	-1.339	-3,4
2020	479.868	-5.133	-1,1	442.524	92,2	-3.922	-0,9	37.345	7,8	-1.211	-3,1
1 tri 2021	477.348	-5.274	-1,1	440.149	92,2	-4.346	-1,0	37.200	7,8	-928	-2,4
2 tri 2021	475.550	-6.836	-1,4	438.575	92,2	-5.983	-1,3	36.975	7,8	-853	-2,3
3 tri 2021	475.308	-5.323	-1,1	438.534	92,3	-4.551	-1,0	36.774	7,7	-772	-2,1
2021	475.354	-4.514	-0,9	438.787	92,3	-3.737	-0,8	36.567	7,7	-778	-2,1
1 tri 2022	479.490	2.142	0,4	443.163	92,4	3.014	0,7	36.327	7,6	-872	-2,3
2 tri 2022	482.232	6.682	1,4	446.186	92,5	7.611	1,7	36.046	7,5	-928	-2,5
3 tri 2022	485.308	10.000	2,1	449.553	92,6	11.019	2,5	35.755	7,4	-1.019	-2,8
2022	487.832	12.478	2,6	452.402	92,7	13.616	3,1	35.430	7,3	-1.137	-3,1

(1) Media mobile a 4 trimestri. (2) Quota dei dipendenti e degli indipendenti. (3) Rispetto ai dodici mesi precedenti.

Elaborazioni Unioncamere Emilia-Romagna su dati InfoCamere Inps

Serie storica della media mobile degli addetti totali, dipendenti e indipendenti delle localizzazioni(1) delle costruzioni: stock, quote(2), flussi e tassi di variazione percentuali tendenziali(3).

Valori riferiti alla media mobile a 4 trimestri.

Periodo	Totale			Dipendenti				Indipendenti			
	Stock Unità	Flusso		Stock		Flusso		Stock		Flusso	
		Unità	Tasso (3)	Unità	Quota (2)	Unità	Tasso (3)	Unità	Quota (2)	Unità	Tasso (3)
2017	122.945	-717	-0,6	64.280	52,3	792	1,2	58.666	47,7	-1.509	-2,5
1 tri 2018	123.393	-26	-0,0	65.070	52,7	1.446	2,3	58.323	47,3	-1.471	-2,5
2 tri 2018	123.841	739	0,6	65.853	53,2	2.152	3,4	57.988	46,8	-1.413	-2,4
3 tri 2018	124.276	1.368	1,1	66.460	53,5	2.556	4,0	57.817	46,5	-1.189	-2,0
2018	124.653	1.708	1,4	67.020	53,8	2.740	4,3	57.634	46,2	-1.032	-1,8
1 tri 2019	125.148	1.755	1,4	67.638	54,0	2.569	3,9	57.510	46,0	-813	-1,4
2 tri 2019	125.555	1.714	1,4	68.171	54,3	2.319	3,5	57.384	45,7	-604	-1,0
3 tri 2019	125.952	1.676	1,3	68.807	54,6	2.348	3,5	57.145	45,4	-672	-1,2
2019	128.231	3.577	2,9	71.294	55,6	4.274	6,4	56.937	44,4	-697	-1,2
1 tri 2020	129.894	4.746	3,8	73.333	56,5	5.695	8,4	56.561	43,5	-950	-1,7
2 tri 2020	129.975	4.420	3,5	73.533	56,6	5.362	7,9	56.442	43,4	-942	-1,6
3 tri 2020	130.046	4.094	3,3	73.708	56,7	4.900	7,1	56.339	43,3	-807	-1,4
2020	128.651	420	0,3	72.340	56,2	1.046	1,5	56.311	43,8	-626	-1,1
1 tri 2021	127.204	-2.690	-2,1	70.711	55,6	-2.622	-3,6	56.493	44,4	-68	-0,1
2 tri 2021	128.136	-1.839	-1,4	71.612	55,9	-1.921	-2,6	56.524	44,1	83	0,1
3 tri 2021	129.305	-741	-0,6	72.716	56,2	-992	-1,3	56.589	43,8	250	0,4
2021	130.464	1.814	1,4	73.727	56,5	1.387	1,9	56.737	43,5	427	0,8
1 tri 2022	132.918	5.714	4,5	76.049	57,2	5.338	7,5	56.869	42,8	377	0,7
2 tri 2022	134.650	6.514	5,1	77.803	57,8	6.192	8,6	56.846	42,2	322	0,6
3 tri 2022	136.231	6.926	5,4	79.411	58,3	6.695	9,2	56.819	41,7	231	0,4
2022	137.447	6.983	5,4	80.863	58,8	7.136	9,7	56.584	41,2	-154	-0,3

(1) Media mobile a 4 trimestri. (2) Quota dei dipendenti e degli indipendenti. (3) Rispetto ai dodici mesi precedenti.

Elaborazioni Unioncamere Emilia-Romagna su dati InfoCamere Inps

Serie storica della media mobile degli addetti totali, dipendenti e indipendenti delle localizzazioni(1) del commercio: stock, quote(2), flussi e tassi di variazione percentuali tendenziali(3).

Valori riferiti alla media mobile a 4 trimestri.

Periodo	Totale			Dipendenti				Indipendenti			
	Stock Unità	Flusso		Stock		Flusso		Stock		Flusso	
		Unità	Tasso (3)	Unità	Quota (2)	Unità	Tasso (3)	Unità	Quota (2)	Unità	Tasso (3)
2017	275.881	5.737	2,1	185.301	67,2	7.573	4,3	90.580	32,8	-1.836	-2,0
1 tri 2018	277.337	6.476	2,4	187.277	67,5	8.373	4,7	90.060	32,5	-1.898	-2,1
2 tri 2018	278.384	6.061	2,2	188.849	67,8	8.013	4,4	89.536	32,2	-1.952	-2,1
3 tri 2018	279.994	5.961	2,2	190.067	67,9	7.079	3,9	89.928	32,1	-1.117	-1,2
2018	281.286	5.405	2,0	191.011	67,9	5.710	3,1	90.275	32,1	-305	-0,3
1 tri 2019	283.281	5.944	2,1	192.647	68,0	5.370	2,9	90.634	32,0	574	0,6
2 tri 2019	284.000	5.616	2,0	193.157	68,0	4.308	2,3	90.843	32,0	1.308	1,5
3 tri 2019	283.901	3.907	1,4	193.829	68,3	3.762	2,0	90.072	31,7	144	0,2
2019	283.834	2.548	0,9	194.546	68,5	3.535	1,9	89.288	31,5	-987	-1,1
1 tri 2020	282.726	-555	-0,2	194.437	68,8	1.790	0,9	88.289	31,2	-2.345	-2,6
2 tri 2020	280.992	-3.008	-1,1	193.342	68,8	186	0,1	87.650	31,2	-3.194	-3,5
3 tri 2020	279.349	-4.552	-1,6	192.266	68,8	-1.564	-0,8	87.083	31,2	-2.989	-3,3
2020	277.634	-6.200	-2,2	190.953	68,8	-3.593	-1,8	86.682	31,2	-2.607	-2,9
1 tri 2021	275.544	-7.183	-2,5	189.049	68,6	-5.388	-2,8	86.494	31,4	-1.795	-2,0
2 tri 2021	274.986	-6.007	-2,1	188.848	68,7	-4.495	-2,3	86.138	31,3	-1.512	-1,7
3 tri 2021	274.516	-4.833	-1,7	188.714	68,7	-3.552	-1,8	85.802	31,3	-1.281	-1,5
2021	274.038	-3.597	-1,3	188.554	68,8	-2.398	-1,3	85.483	31,2	-1.198	-1,4
1 tri 2022	275.507	-37	-0,0	190.410	69,1	1.361	0,7	85.097	30,9	-1.397	-1,6
2 tri 2022	276.813	1.827	0,7	192.249	69,5	3.401	1,8	84.564	30,5	-1.574	-1,8
3 tri 2022	278.305	3.790	1,4	194.336	69,8	5.623	3,0	83.969	30,2	-1.833	-2,1
2022	279.735	5.698	2,1	196.469	70,2	7.915	4,2	83.266	29,8	-2.217	-2,6

(1) Media mobile a 4 trimestri. (2) Quota dei dipendenti e degli indipendenti. (3) Rispetto ai dodici mesi precedenti.

Elaborazioni Unioncamere Emilia-Romagna su dati InfoCamere Inps

Serie storica della media mobile degli addetti totali, dipendenti e indipendenti delle localizzazioni(1) degli altri servizi (diversi dal commercio): stock, quote(2), flussi e tassi di variazione percentuali tendenziali(3).

Valori riferiti alla media mobile a 4 trimestri.

Periodo	Totale			Dipendenti				Indipendenti			
	Stock Unità	Flusso		Stock		Flusso		Stock		Flusso	
		Unità	Tasso (3)	Unità	Quota (2)	Unità	Tasso (3)	Unità	Quota (2)	Unità	Tasso (3)
2017	642.593	41.061	6,8	533.978	83,1	41.290	8,4	108.615	16,9	-229	-0,2
1 tri 2018	653.243	43.084	7,1	544.710	83,4	43.293	8,6	108.533	16,6	-209	-0,2
2 tri 2018	661.785	42.886	6,9	553.379	83,6	43.141	8,5	108.406	16,4	-255	-0,2
3 tri 2018	670.004	39.927	6,3	560.809	83,7	39.398	7,6	109.195	16,3	530	0,5
2018	677.393	34.801	5,4	567.349	83,8	33.371	6,2	110.045	16,2	1.430	1,3
1 tri 2019	684.051	30.808	4,7	573.033	83,8	28.323	5,2	111.019	16,2	2.486	2,3
2 tri 2019	688.853	27.068	4,1	577.071	83,8	23.692	4,3	111.782	16,2	3.376	3,1
3 tri 2019	692.635	22.631	3,4	581.040	83,9	20.230	3,6	111.595	16,1	2.401	2,2
2019	694.982	17.589	2,6	583.579	84,0	16.231	2,9	111.403	16,0	1.358	1,2
1 tri 2020	699.804	15.753	2,3	589.169	84,2	16.136	2,8	110.635	15,8	-384	-0,3
2 tri 2020	692.562	3.709	0,5	582.246	84,1	5.176	0,9	110.316	15,9	-1.467	-1,3
3 tri 2020	685.841	-6.794	-1,0	575.767	84,0	-5.273	-0,9	110.074	16,0	-1.521	-1,4
2020	680.629	-14.353	-2,1	570.685	83,8	-12.894	-2,2	109.945	16,2	-1.459	-1,3
1 tri 2021	669.099	-30.705	-4,4	558.942	83,5	-30.227	-5,1	110.156	16,5	-479	-0,4
2 tri 2021	673.568	-18.994	-2,7	563.532	83,7	-18.715	-3,2	110.036	16,3	-280	-0,3
3 tri 2021	681.127	-4.714	-0,7	571.195	83,9	-4.573	-0,8	109.933	16,1	-141	-0,1
2021	690.354	9.725	1,4	580.579	84,1	9.894	1,7	109.775	15,9	-169	-0,2
1 tri 2022	705.041	35.943	5,4	595.440	84,5	36.497	6,5	109.602	15,5	-555	-0,5
2 tri 2022	717.624	44.056	6,5	608.338	84,8	44.806	8,0	109.286	15,2	-750	-0,7
3 tri 2022	728.150	47.023	6,9	619.211	85,0	48.016	8,4	108.940	15,0	-993	-0,9
2022	736.363	46.009	6,7	627.834	85,3	47.255	8,1	108.530	14,7	-1.246	-1,1

(1) Media mobile a 4 trimestri. (2) Quota dei dipendenti e degli indipendenti. (3) Rispetto ai dodici mesi precedenti.

Elaborazioni Unioncamere Emilia-Romagna su dati InfoCamere Inps

Serie storica della media mobile degli addetti totali, dipendenti e indipendenti delle localizzazioni(1) dei servizi (totale): stock, quote(2), flussi e tassi di variazione percentuali tendenziali(3).

Valori riferiti alla media mobile a 4 trimestri.

Periodo	Totale			Dipendenti				Indipendenti			
	Stock Unità	Flusso		Stock		Flusso		Stock		Flusso	
		Unità	Tasso (3)	Unità	Quota (2)	Unità	Tasso (3)	Unità	Quota (2)	Unità	Tasso (3)
2017	918.474	46.797	5,4	719.278	78,3	48.863	7,3	199.196	21,7	-2.066	-1,0
1 tri 2018	930.580	49.559	5,6	731.987	78,7	51.666	7,6	198.593	21,3	-2.107	-1,0
2 tri 2018	940.169	48.947	5,5	742.227	78,9	51.153	7,4	197.942	21,1	-2.207	-1,1
3 tri 2018	949.998	45.888	5,1	750.876	79,0	46.476	6,6	199.122	21,0	-588	-0,3
2018	958.679	40.206	4,4	758.359	79,1	39.081	5,4	200.320	20,9	1.125	0,6
1 tri 2019	967.332	36.752	3,9	765.680	79,2	33.693	4,6	201.653	20,8	3.060	1,5
2 tri 2019	972.853	32.684	3,5	770.228	79,2	28.000	3,8	202.626	20,8	4.684	2,4
3 tri 2019	976.535	26.537	2,8	774.869	79,3	23.993	3,2	201.667	20,7	2.545	1,3
2019	978.816	20.137	2,1	778.125	79,5	19.765	2,6	200.691	20,5	371	0,2
1 tri 2020	982.530	15.198	1,6	783.606	79,8	17.926	2,3	198.924	20,2	-2.729	-1,4
2 tri 2020	973.554	701	0,1	775.589	79,7	5.361	0,7	197.965	20,3	-4.660	-2,3
3 tri 2020	965.189	-11.346	-1,2	768.033	79,6	-6.836	-0,9	197.157	20,4	-4.510	-2,2
2020	958.263	-20.553	-2,1	761.637	79,5	-16.487	-2,1	196.626	20,5	-4.065	-2,0
1 tri 2021	944.642	-37.888	-3,9	747.992	79,2	-35.614	-4,5	196.651	20,8	-2.274	-1,1
2 tri 2021	948.553	-25.001	-2,6	752.379	79,3	-23.209	-3,0	196.174	20,7	-1.792	-0,9
3 tri 2021	955.643	-9.547	-1,0	759.908	79,5	-8.125	-1,1	195.735	20,5	-1.422	-0,7
2021	964.392	6.129	0,6	769.133	79,8	7.496	1,0	195.259	20,2	-1.368	-0,7
1 tri 2022	980.548	35.906	3,8	785.849	80,1	37.858	5,1	194.699	19,9	-1.952	-1,0
2 tri 2022	994.436	45.883	4,8	800.586	80,5	48.207	6,4	193.850	19,5	-2.324	-1,2
3 tri 2022	1.006.456	50.813	5,3	813.547	80,8	53.639	7,1	192.909	19,2	-2.826	-1,4
2022	1.016.099	51.707	5,4	824.303	81,1	55.170	7,2	191.796	18,9	-3.463	-1,8

(1) Media mobile a 4 trimestri. (2) Quota dei dipendenti e degli indipendenti. (3) Rispetto ai dodici mesi precedenti.

Elaborazioni Unioncamere Emilia-Romagna su dati InfoCamere Inps

Addetti delle localizzazioni (dipendenti e indipendenti) per divisioni e settori: stock, quote (1)(2), flussi e tassi di variazione percentuali tendenziali (3).
Valori in media mobile a 4 trimestri.

Divisione / Settore		Totale				Dipendenti				Indipendenti			
		Stock		Flusso		Stock		Flusso		Stock		Flusso	
		Unità	Quota (1)	Unità	Tasso (3)	Unità	Quota (2)	Unità	Tasso (3)	Unità	Quota (2)	Unità	Tasso (3)
A	Agricoltura, silvicoltura pesca	81.762	4,7	1.842	2,3	52.524	64,2	2.417	4,8	29.238	35,8	-574	-1,9
	A 01 Coltivazioni agricole e produzione di prodotti animali, c...	78.279	4,5	1.838	2,4	51.005	65,2	2.441	5,0	27.274	34,8	-603	-2,2
	A 02 Silvicoltura ed utilizzo di aree forestali	688	0,0	-17	-2,4	435	63,2	-8	-1,7	253	36,8	-10	-3,7
	A 03 Pesca e acquacoltura	2.795	0,2	22	0,8	1.084	38,8	-17	-1,5	1.711	61,2	38	2,3
B	Estrazione di minerali da cave e miniere	1.164	0,1	5	0,4	1.109	95,3	9	0,8	55	4,7	-4	-6,4
	B 05 Estrazione di carbone (esclusa torba)	0	0,0	0	n.c.	0	n.c.	0	n.c.	0	n.c.	0	n.c.
	B 06 Estraz.di petrolio greggio e di gas naturale	16	0,0	0	0,0	15	93,8	0	0,0	1	6,3	0	0,0
	B 07 Estrazione di minerali metalliferi	0	0,0	0	n.c.	0	n.c.	0	n.c.	0	n.c.	0	n.c.
	B 08 Altre attività di estrazione di minerali da cave e miniere	798	0,0	-3	-0,3	746	93,4	1	0,1	53	6,6	-4	-6,7
	B 09 Attività dei servizi di supporto all'estrazione	350	0,0	8	2,2	349	99,7	8	2,2	1	0,3	0	0,0
C	Attività manifatturiere	466.187	27,1	11.385	2,5	431.313	92,5	12.516	3,0	34.874	7,5	-1.131	-3,1
	C 10 Industrie alimentari	59.960	3,5	1.476	2,5	54.995	91,7	1.680	3,2	4.965	8,3	-204	-3,9
	C 11 Industria delle bevande	2.361	0,1	72	3,1	2.289	97,0	74	3,3	72	3,0	-2	-2,7
	C 12 Industria del tabacco	1.765	0,1	275	18,4	1.765	100,0	275	18,4	0	0,0	0	n.c.
	C 13 Industrie tessili	5.986	0,3	-107	-1,8	5.044	84,3	-44	-0,9	943	15,7	-63	-6,2
	C 14 Confezione di articoli di abbigliamento; confezione di ar...	18.310	1,1	-1.076	-5,5	14.889	81,3	-956	-6,0	3.422	18,7	-120	-3,4
	C 15 Fabbricazione di articoli in pelle e simili	5.512	0,3	35	0,6	4.849	88,0	59	1,2	663	12,0	-24	-3,4
	C 16 Industria del legno e dei prodotti in legno e sughero (es...	8.713	0,5	206	2,4	6.762	77,6	274	4,2	1.951	22,4	-68	-3,4
	C 17 Fabbricazione di carta e di prodotti di carta	5.353	0,3	41	0,8	5.160	96,4	45	0,9	193	3,6	-4	-2,0
	C 18 Stampa e riproduzione di supporti registrati	6.702	0,4	-153	-2,2	5.578	83,2	-115	-2,0	1.123	16,8	-37	-3,2
	C 19 Fabbricazione di coke e prodotti derivanti dalla raffinaz...	830	0,0	-47	-5,4	830	100,0	-46	-5,3	0	0,0	-1	-100,0
	C 20 Fabbricazione di prodotti chimici	14.282	0,8	260	1,9	14.105	98,8	264	1,9	177	1,2	-4	-2,3
	C 21 Fabbricazione di prodotti farmaceutici di base e di prepa...	4.652	0,3	150	3,3	4.647	99,9	150	3,3	5	0,1	0	0,0
	C 22 Fabbricazione di articoli in gomma e materie plastiche	19.646	1,1	450	2,3	18.942	96,4	460	2,5	704	3,6	-10	-1,3
	C 23 Fabbricazione di altri prodotti della lavorazione di miner...	27.486	1,6	85	0,3	26.359	95,9	128	0,5	1.127	4,1	-43	-3,7
	C 24 Metallurgia	8.926	0,5	75	0,8	8.823	98,8	78	0,9	103	1,2	-3	-2,6
	C 25 Fabbricazione di prodotti in metallo (esclusi macchinari ...	81.024	4,7	3.439	4,4	72.261	89,2	3.704	5,4	8.762	10,8	-265	-2,9
	C 26 Fabbricazione di computer e prodotti di elettronica e ott...	13.740	0,8	20	0,1	13.244	96,4	42	0,3	496	3,6	-22	-4,3
	C 27 Fabbricazione di apparecchiature elettriche ed apparecchi...	17.720	1,0	195	1,1	16.967	95,8	220	1,3	753	4,2	-25	-3,2
	C 28 Fabbricazione di macchinari ed apparecchiature nca	102.019	5,9	3.324	3,4	100.174	98,2	3.426	3,5	1.845	1,8	-102	-5,2

Divisione / Settore	Totale				Dipendenti				Indipendenti			
	Stock		Flusso		Stock		Flusso		Stock		Flusso	
	Unità	Quota (1)	Unità	Tasso (3)	Unità	Quota (2)	Unità	Tasso (3)	Unità	Quota (2)	Unità	Tasso (3)
C 29 Fabbricazione di autoveicoli, rimorchi e semirimorchi	18.671	1,1	-109	-0,6	18.467	98,9	-93	-0,5	204	1,1	-16	-7,3
C 30 Fabbricazione di altri mezzi di trasporto	5.920	0,3	897	17,9	5.696	96,2	905	18,9	224	3,8	-8	-3,3
C 31 Fabbricazione di mobili	8.010	0,5	197	2,5	6.663	83,2	234	3,6	1.347	16,8	-37	-2,7
C 32 Altre industrie manifatturiere	10.378	0,6	374	3,7	7.926	76,4	462	6,2	2.452	23,6	-87	-3,4
C 33 Riparazione, manutenzione ed installazione di macchine ed...	18.226	1,1	1.307	7,7	14.879	81,6	1.295	9,5	3.347	18,4	12	0,4
D Fornitura di energia elettrica, gas, vapore e aria condiz...	5.323	0,3	4	0,1	5.211	97,9	-1	-0,0	113	2,1	5	4,4
D 35 Fornitura di energia elettrica, gas, vapore e aria condiz...	5.323	0,3	4	0,1	5.211	97,9	-1	-0,0	113	2,1	5	4,4
E Fornitura di acqua; reti fognarie, attività di gestione d...	15.159	0,9	1.085	7,7	14.770	97,4	1.092	8,0	389	2,6	-8	-1,9
E 36 Raccolta, trattamento e fornitura di acqua	3.175	0,2	66	2,1	3.173	99,9	66	2,1	2	0,1	0	0,0
E 37 Gestione delle reti fognarie	1.853	0,1	75	4,2	1.691	91,2	76	4,7	163	8,8	-1	-0,8
E 38 Attività di raccolta, trattamento e smaltimento dei rifiu...	9.169	0,5	616	7,2	8.971	97,8	621	7,4	198	2,2	-5	-2,5
E 39 Attività di risanamento e altri servizi di gestione dei r...	962	0,1	328	51,7	935	97,2	329	54,3	27	2,8	-1	-4,5
F Costruzioni	137.447	8,0	6.983	5,4	80.863	58,8	7.136	9,7	56.584	41,2	-154	-0,3
F 41 Costruzione di edifici	32.652	1,9	2.616	8,7	24.055	73,7	2.729	12,8	8.597	26,3	-114	-1,3
F 42 Ingegneria civile	6.878	0,4	-98	-1,4	6.558	95,4	-86	-1,3	320	4,6	-12	-3,5
F 43 Lavori di costruzione specializzati	97.918	5,7	4.465	4,8	50.251	51,3	4.493	9,8	47.667	48,7	-28	-0,1
G Commercio all'ingrosso e al dettaglio; riparazione di aut...	279.735	16,2	5.698	2,1	196.469	70,2	7.915	4,2	83.266	29,8	-2.217	-2,6
G 45 Commercio all'ingrosso e al dettaglio e riparazione di au...	37.229	2,2	205	0,6	25.810	69,3	391	1,5	11.419	30,7	-186	-1,6
G 46 Commercio all'ingrosso (escluso quello di autoveicoli e d...	96.835	5,6	56	0,1	70.094	72,4	727	1,0	26.741	27,6	-672	-2,4
G 47 Commercio al dettaglio (escluso quello di autoveicoli e d...	145.671	8,5	5.438	3,9	100.565	69,0	6.797	7,2	45.106	31,0	-1.360	-2,9
H Trasporto e magazzinaggio	103.308	6,0	686	0,7	92.304	89,3	1.019	1,1	11.005	10,7	-333	-2,9
H 49 Trasporto terrestre e mediante condotte	49.034	2,8	424	0,9	38.998	79,5	757	2,0	10.037	20,5	-334	-3,2
H 50 Trasporto marittimo e per vie d'acqua	614	0,0	-16	-2,5	602	98,0	-17	-2,7	13	2,0	1	11,1
H 51 Trasporto aereo	81	0,0	-9	-9,8	81	100,0	-9	-9,8	0	0,0	0	n.c.
H 52 Magazzinaggio e attività di supporto ai trasporti	46.237	2,7	582	1,3	45.393	98,2	577	1,3	844	1,8	5	0,6
H 53 Servizi postali e attività di corriere	7.343	0,4	-295	-3,9	7.232	98,5	-289	-3,8	111	1,5	-6	-4,9
I Attività dei servizi alloggio e ristorazione	161.748	9,4	16.312	11,2	127.587	78,9	17.399	15,8	34.161	21,1	-1.088	-3,1
I 55 Alloggio	31.169	1,8	3.497	12,6	26.298	84,4	3.619	16,0	4.872	15,6	-122	-2,4
I 56 Attività dei servizi di ristorazione	130.579	7,6	12.815	10,9	101.290	77,6	13.780	15,7	29.289	22,4	-966	-3,2
J Servizi di informazione e comunicazione	46.977	2,7	2.898	6,6	42.534	90,5	2.871	7,2	4.443	9,5	28	0,6
J 58 Attività editoriali	3.065	0,2	-12	-0,4	2.900	94,6	-21	-0,7	165	5,4	8	5,3
J 59 Attività di produzione cinematografica, di video e di pro...	2.414	0,1	316	15,1	2.038	84,4	303	17,5	376	15,6	13	3,5

Divisione / Settore	Totale				Dipendenti				Indipendenti			
	Stock		Flusso		Stock		Flusso		Stock		Flusso	
	Unità	Quota (1)	Unità	Tasso (3)	Unità	Quota (2)	Unità	Tasso (3)	Unità	Quota (2)	Unità	Tasso (3)
J 60 Attività di programmazione e trasmissione	536	0,0	31	6,2	526	98,1	31	6,3	10	1,9	0	0,0
J 61 Telecomunicazioni	2.190	0,1	207	10,4	1.909	87,2	225	13,4	281	12,8	-19	-6,2
J 62 Produzione di software, consulenza informatica e attività...	26.192	1,5	2.114	8,8	24.186	92,3	2.118	9,6	2.006	7,7	-5	-0,2
J 63 Attività dei servizi d'informazione e altri servizi infor...	12.580	0,7	243	2,0	10.975	87,2	214	2,0	1.605	12,8	30	1,9
K Attività finanziarie e assicurative	50.592	2,9	1.158	2,3	43.208	85,4	1.124	2,7	7.384	14,6	35	0,5
K 64 Attività di servizi finanziari (escluse le assicurazioni ...	33.243	1,9	1.153	3,6	33.158	99,7	1.152	3,6	85	0,3	1	1,2
K 65 Assicurazioni, riassicurazioni e fondi pensione (escluse ...	3.984	0,2	-7	-0,2	3.966	99,5	-6	-0,2	19	0,5	-1	-3,9
K 66 Attività ausiliarie dei servizi finanziari e delle attivi...	13.365	0,8	12	0,1	6.085	45,5	-23	-0,4	7.280	54,5	34	0,5
L Attività immobiliari	25.152	1,5	3.236	14,8	14.765	58,7	3.063	26,2	10.387	41,3	173	1,7
L 68 Attività immobiliari	25.152	1,5	3.236	14,8	14.765	58,7	3.063	26,2	10.387	41,3	173	1,7
M Attività professionali, scientifiche e tecniche	51.522	3,0	2.269	4,6	43.254	84,0	2.199	5,4	8.268	16,0	71	0,9
M 69 Attività legali e contabilità	7.684	0,4	170	2,3	7.498	97,6	178	2,4	185	2,4	-8	-4,1
M 70 Attività di direzione aziendale e di consulenza gestional...	13.769	0,8	1.174	9,3	11.565	84,0	1.089	10,4	2.204	16,0	85	4,0
M 71 Attività degli studi di architettura e d'ingegneria; coll...	8.692	0,5	261	3,1	8.312	95,6	266	3,3	380	4,4	-5	-1,2
M 72 Ricerca scientifica e sviluppo	4.660	0,3	503	12,1	4.592	98,6	508	12,4	67	1,4	-6	-7,6
M 73 Pubblicità e ricerche di mercato	5.851	0,3	-103	-1,7	4.061	69,4	-125	-3,0	1.791	30,6	22	1,3
M 74 Altre attività professionali, scientifiche e tecniche	10.750	0,6	233	2,2	7.118	66,2	250	3,6	3.632	33,8	-18	-0,5
M 75 Servizi veterinari	117	0,0	32	37,1	108	92,3	33	43,3	9	7,7	-1	-10,0
N Noleggio, agenzie di viaggio, servizi di supporto alle im...	150.768	8,7	11.062	7,9	141.225	93,7	11.034	8,5	9.543	6,3	28	0,3
N 77 Attività di noleggio e leasing operativo	3.309	0,2	88	2,7	2.770	83,7	87	3,2	539	16,3	2	0,3
N 78 Attività di ricerca, selezione, fornitura di personale	60.764	3,5	8.710	16,7	60.724	99,9	8.710	16,7	40	0,1	-0	-0,6
N 79 Attività dei servizi delle agenzie di viaggio, dei tour o...	2.620	0,2	-39	-1,5	1.968	75,1	-30	-1,5	651	24,9	-9	-1,3
N 80 Servizi di vigilanza e investigazione	6.883	0,4	849	14,1	6.787	98,6	855	14,4	96	1,4	-6	-5,9
N 81 Attività di servizi per edifici e paesaggio	55.088	3,2	-1.422	-2,5	50.121	91,0	-1.446	-2,8	4.967	9,0	24	0,5
N 82 Attività di supporto per le funzioni d'ufficio e altri se...	22.106	1,3	2.877	15,0	18.855	85,3	2.859	17,9	3.251	14,7	18	0,5
O Amministrazione pubblica e difesa; assicurazione sociale ...	77	0,0	7	9,6	77	100,0	7	9,6	0	0,0	0	n.c.
O 84 Amministrazione pubblica e difesa; assicurazione sociale ...	77	0,0	7	9,6	77	100,0	7	9,6	0	0,0	0	n.c.
P Istruzione	12.846	0,7	359	2,9	11.939	92,9	359	3,1	907	7,1	-0	-0,0
P 85 Istruzione	12.846	0,7	359	2,9	11.939	92,9	359	3,1	907	7,1	-0	-0,0
Q Sanità e assistenza sociale	63.087	3,7	2.733	4,5	62.212	98,6	2.755	4,6	875	1,4	-22	-2,4
Q 86 Assistenza sanitaria	15.022	0,9	736	5,1	14.608	97,2	744	5,4	413	2,8	-9	-2,1
Q 87 Servizi di assistenza sociale residenziale	22.397	1,3	686	3,2	22.161	98,9	686	3,2	236	1,1	-0	-0,1

Divisione / Settore		Totale				Dipendenti				Indipendenti			
		Stock		Flusso		Stock		Flusso		Stock		Flusso	
		Unità	Quota (1)	Unità	Tasso (3)	Unità	Quota (2)	Unità	Tasso (3)	Unità	Quota (2)	Unità	Tasso (3)
	Q 88 Assistenza sociale non residenziale	25.669	1,5	1.312	5,4	25.442	99,1	1.325	5,5	227	0,9	-13	-5,3
R	Attività artistiche, sportive, di intrattenimento e diver...	26.726	1,6	3.464	14,9	23.551	88,1	3.471	17,3	3.176	11,9	-7	-0,2
	R 90 Attività creative, artistiche e di intrattenimento	5.998	0,3	642	12,0	5.299	88,3	607	12,9	699	11,7	35	5,3
	R 91 Attività di biblioteche, archivi, musei ed altre attività...	1.628	0,1	221	15,7	1.619	99,4	220	15,8	10	0,6	1	8,3
	R 92 Attività riguardanti le lotterie, le scommesse, le case d...	1.420	0,1	24	1,7	1.277	89,9	29	2,3	143	10,1	-5	-3,4
	R 93 Attività sportive, di intrattenimento e di divertimento	17.680	1,0	2.577	17,1	15.357	86,9	2.615	20,5	2.324	13,1	-38	-1,6
S	Altre attività di servizi	41.443	2,4	1.391	3,5	23.078	55,7	1.521	7,1	18.365	44,3	-130	-0,7
	S 94 Attività di organizzazioni associative	289	0,0	-5	-1,5	284	98,3	-5	-1,6	5	1,7	0	0,0
	S 95 Riparazione di computer e di beni per uso personale e per...	5.475	0,3	-157	-2,8	2.192	40,0	-53	-2,3	3.283	60,0	-104	-3,1
	S 96 Altre attività di servizi per la persona	35.679	2,1	1.553	4,5	20.602	57,7	1.578	8,3	15.078	42,3	-26	-0,2
T	Attività di famiglie e convivenze come datori di lavoro p...	0	0,0	0	n.c.	0	n.c.	0	n.c.	0	n.c.	0	n.c.
	T 97 Attività di famiglie e convivenze come datori di lavoro p...	0	0,0	0	n.c.	0	n.c.	0	n.c.	0	n.c.	0	n.c.
	T 98 Produzione di beni e servizi indifferenziati per uso prop...	0	0,0	0	n.c.	0	n.c.	0	n.c.	0	n.c.	0	n.c.
U	Organizzazioni ed organismi extraterritoriali	0	0,0	0	n.c.	0	n.c.	0	n.c.	0	n.c.	0	n.c.
	U 99 Organizzazioni ed organismi extraterritoriali	0	0,0	0	n.c.	0	n.c.	0	n.c.	0	n.c.	0	n.c.
NC	Imprese non classificate	2.118	0,1	435	25,8	2.102	99,2	435	26,1	17	0,8	0	1,5
TT	TOTALE	1.723.140	100,0	73.010	4,4	1.410.093	81,8	78.338	5,9	313.047	18,2	-5.328	-1,7

(1) Quota della divisione o del settore sul totale degli addetti delle localizzazioni. (2) Quota dei dipendenti e degli indipendenti nel settore. (3) Rispetto ai dodici mesi precedenti,

Elaborazioni Unioncamere Emilia-Romagna su dati InfoCamere Movimprese

Addetti delle localizzazioni (dipendenti e indipendenti) per divisioni e settori: stock, quote (1)(2), flussi e tassi di variazione percentuali tendenziali (3)
Valori trimestrali.

Divisione / Settore		Totale				Dipendenti				Indipendenti			
		Stock		Flusso		Stock		Flusso		Stock		Flusso	
		Unità	Quota (1)	Unità	Tasso (3)	Unità	Quota (2)	Unità	Tasso (3)	Unità	Quota (2)	Unità	Tasso (3)
A	Agricoltura, silvicoltura pesca	84.211	4,8	1.413	1,7	55.300	65,7	2.006	3,8	28.911	34,3	-593	-2,0
	A 01 Coltivazioni agricole e produzione di prodotti animali, c...	80.712	4,6	1.413	1,8	53.794	66,6	2.056	4,0	26.918	33,4	-643	-2,3
	A 02 Silvicoltura ed utilizzo di aree forestali	710	0,0	-14	-1,9	459	64,6	-4	-0,9	251	35,4	-10	-3,8
	A 03 Pesca e acquacoltura	2.789	0,2	14	0,5	1.047	37,5	-46	-4,2	1.742	62,5	60	3,6
B	Estrazione di minerali da cave e miniere	1.178	0,1	1	0,1	1.127	95,7	6	0,5	51	4,3	-5	-8,9
	B 05 Estrazione di carbone (esclusa torba)	0	0,0	0	n.c.	0	n.c.	0	n.c.	0	n.c.	0	n.c.
	B 06 Estraz.di petrolio greggio e di gas naturale	16	0,0	0	0,0	15	93,8	0	0,0	1	6,3	0	0,0
	B 07 Estrazione di minerali metalliferi	0	0,0	0	n.c.	0	n.c.	0	n.c.	0	n.c.	0	n.c.
	B 08 Altre attività di estrazione di minerali da cave e miniere	786	0,0	-17	-2,1	737	93,8	-12	-1,6	49	6,2	-5	-9,3
	B 09 Attività dei servizi di supporto all'estrazione	376	0,0	18	5,0	375	99,7	18	5,0	1	0,3	0	0,0
C	Attività manifatturiere	466.400	26,9	8.747	1,9	432.282	92,7	10.039	2,4	34.118	7,3	-1.292	-3,6
	C 10 Industrie alimentari	60.663	3,5	1.516	2,6	55.812	92,0	1.733	3,2	4.851	8,0	-217	-4,3
	C 11 Industria delle bevande	2.441	0,1	76	3,2	2.368	97,0	75	3,3	73	3,0	1	1,4
	C 12 Industria del tabacco	1.835	0,1	308	20,2	1.835	100,0	308	20,2	0	0,0	0	n.c.
	C 13 Industrie tessili	5.902	0,3	-195	-3,2	4.982	84,4	-148	-2,9	920	15,6	-47	-4,9
	C 14 Confezione di articoli di abbigliamento; confezione di ar...	18.221	1,0	-1.043	-5,4	14.910	81,8	-869	-5,5	3.311	18,2	-174	-5,0
	C 15 Fabbricazione di articoli in pelle e simili	5.459	0,3	-94	-1,7	4.810	88,1	-70	-1,4	649	11,9	-24	-3,6
	C 16 Industria del legno e dei prodotti in legno e sughero (es...	8.692	0,5	126	1,5	6.781	78,0	205	3,1	1.911	22,0	-79	-4,0
	C 17 Fabbricazione di carta e di prodotti di carta	5.302	0,3	42	0,8	5.118	96,5	54	1,1	184	3,5	-12	-6,1
	C 18 Stampa e riproduzione di supporti registrati	6.568	0,4	-241	-3,5	5.472	83,3	-199	-3,5	1.096	16,7	-42	-3,7
	C 19 Fabbricazione di coke e prodotti derivanti dalla raffinaz...	821	0,0	-51	-5,8	821	100,0	-51	-5,8	0	0,0	0	n.c.
	C 20 Fabbricazione di prodotti chimici	14.514	0,8	465	3,3	14.341	98,8	465	3,4	173	1,2	0	0,0
	C 21 Fabbricazione di prodotti farmaceutici di base e di prepa...	4.657	0,3	135	3,0	4.652	99,9	135	3,0	5	0,1	0	0,0
	C 22 Fabbricazione di articoli in gomma e materie plastiche	19.737	1,1	624	3,3	19.049	96,5	646	3,5	688	3,5	-22	-3,1
	C 23 Fabbricazione di altri prodotti della lavorazione di miner...	27.172	1,6	-247	-0,9	26.071	95,9	-196	-0,7	1.101	4,1	-51	-4,4
	C 24 Metallurgia	8.897	0,5	112	1,3	8.794	98,8	113	1,3	103	1,2	-1	-1,0
	C 25 Fabbricazione di prodotti in metallo (esclusi macchinari ...	81.183	4,7	2.857	3,6	72.600	89,4	3.179	4,6	8.583	10,6	-322	-3,6
	C 26 Fabbricazione di computer e prodotti di elettronica e ott...	13.720	0,8	86	0,6	13.236	96,5	105	0,8	484	3,5	-19	-3,8
	C 27 Fabbricazione di apparecchiature elettriche ed apparecchi...	17.223	1,0	-398	-2,3	16.484	95,7	-368	-2,2	739	4,3	-30	-3,9
	C 28 Fabbricazione di macchinari ed apparecchiature nca	101.710	5,9	2.832	2,9	99.913	98,2	2.932	3,0	1.797	1,8	-100	-5,3

Divisione / Settore	Totale				Dipendenti				Indipendenti			
	Stock		Flusso		Stock		Flusso		Stock		Flusso	
	Unità	Quota (1)	Unità	Tasso (3)	Unità	Quota (2)	Unità	Tasso (3)	Unità	Quota (2)	Unità	Tasso (3)
C 29 Fabbricazione di autoveicoli, rimorchi e semirimorchi	18.576	1,1	-329	-1,7	18.377	98,9	-315	-1,7	199	1,1	-14	-6,6
C 30 Fabbricazione di altri mezzi di trasporto	6.357	0,4	1.016	19,0	6.137	96,5	1.022	20,0	220	3,5	-6	-2,7
C 31 Fabbricazione di mobili	8.013	0,5	107	1,4	6.683	83,4	138	2,1	1.330	16,6	-31	-2,3
C 32 Altre industrie manifatturiere	10.336	0,6	188	1,9	7.935	76,8	283	3,7	2.401	23,2	-95	-3,8
C 33 Riparazione, manutenzione ed installazione di macchine ed...	18.401	1,1	855	4,9	15.101	82,1	862	6,1	3.300	17,9	-7	-0,2
D Fornitura di energia elettrica, gas, vapore e aria condiz...	5.245	0,3	-113	-2,1	5.129	97,8	-120	-2,3	116	2,2	7	6,4
D 35 Fornitura di energia elettrica, gas, vapore e aria condiz...	5.245	0,3	-113	-2,1	5.129	97,8	-120	-2,3	116	2,2	7	6,4
E Fornitura di acqua; reti fognarie, attività di gestione d...	15.531	0,9	1.462	10,4	15.146	97,5	1.471	10,8	385	2,5	-9	-2,3
E 36 Raccolta, trattamento e fornitura di acqua	3.114	0,2	6	0,2	3.112	99,9	6	0,2	2	0,1	0	0,0
E 37 Gestione delle reti fognarie	1.853	0,1	56	3,1	1.692	91,3	58	3,5	161	8,7	-2	-1,2
E 38 Attività di raccolta, trattamento e smaltimento dei rifiu...	9.491	0,5	956	11,2	9.295	97,9	961	11,5	196	2,1	-5	-2,5
E 39 Attività di risanamento e altri servizi di gestione dei r...	1.073	0,1	444	70,6	1.047	97,6	446	74,2	26	2,4	-2	-7,1
F Costruzioni	137.791	7,9	4.865	3,7	82.194	59,7	5.808	7,6	55.597	40,3	-943	-1,7
F 41 Costruzione di edifici	33.063	1,9	2.100	6,8	24.643	74,5	2.369	10,6	8.420	25,5	-269	-3,1
F 42 Ingegneria civile	6.874	0,4	54	0,8	6.555	95,4	63	1,0	319	4,6	-9	-2,7
F 43 Lavori di costruzione specializzati	97.854	5,6	2.711	2,8	50.996	52,1	3.376	7,1	46.858	47,9	-665	-1,4
G Commercio all'ingrosso e al dettaglio; riparazione di aut...	279.672	16,1	5.720	2,1	198.129	70,8	8.533	4,5	81.543	29,2	-2.813	-3,3
G 45 Commercio all'ingrosso e al dettaglio e riparazione di au...	36.938	2,1	-155	-0,4	25.672	69,5	29	0,1	11.266	30,5	-184	-1,6
G 46 Commercio all'ingrosso (escluso quello di autoveicoli e d...	96.327	5,5	350	0,4	70.157	72,8	1.184	1,7	26.170	27,2	-834	-3,1
G 47 Commercio al dettaglio (escluso quello di autoveicoli e d...	146.407	8,4	5.525	3,9	102.300	69,9	7.320	7,7	44.107	30,1	-1.795	-3,9
H Trasporto e magazzinaggio	101.721	5,9	-1.680	-1,6	90.900	89,4	-1.288	-1,4	10.821	10,6	-392	-3,5
H 49 Trasporto terrestre e mediante condotte	48.228	2,8	-879	-1,8	38.365	79,5	-479	-1,2	9.863	20,5	-400	-3,9
H 50 Trasporto marittimo e per vie d'acqua	643	0,0	1	0,2	633	98,4	2	0,3	10	1,6	-1	-9,1
H 51 Trasporto aereo	78	0,0	-6	-7,1	78	100,0	-6	-7,1	0	0,0	0	n.c.
H 52 Magazzinaggio e attività di supporto ai trasporti	45.328	2,6	-684	-1,5	44.491	98,2	-698	-1,5	837	1,8	14	1,7
H 53 Servizi postali e attività di corriere	7.444	0,4	-112	-1,5	7.333	98,5	-107	-1,4	111	1,5	-5	-4,3
I Attività dei servizi alloggio e ristorazione	167.678	9,7	9.989	6,3	134.376	80,1	11.219	9,1	33.302	19,9	-1.230	-3,6
I 55 Alloggio	34.663	2,0	2.518	7,8	29.967	86,5	2.592	9,5	4.696	13,5	-74	-1,6
I 56 Attività dei servizi di ristorazione	133.015	7,7	7.471	6,0	104.409	78,5	8.627	9,0	28.606	21,5	-1.156	-3,9
J Servizi di informazione e comunicazione	46.744	2,7	2.043	4,6	42.342	90,6	2.039	5,1	4.402	9,4	4	0,1
J 58 Attività editoriali	3.099	0,2	46	1,5	2.933	94,6	37	1,3	166	5,4	9	5,7
J 59 Attività di produzione cinematografica, di video e di pro...	2.518	0,1	310	14,0	2.144	85,1	302	16,4	374	14,9	8	2,2

Divisione / Settore	Totale				Dipendenti				Indipendenti			
	Stock		Flusso		Stock		Flusso		Stock		Flusso	
	Unità	Quota (1)	Unità	Tasso (3)	Unità	Quota (2)	Unità	Tasso (3)	Unità	Quota (2)	Unità	Tasso (3)
J 60 Attività di programmazione e trasmissione	547	0,0	29	5,6	537	98,2	29	5,7	10	1,8	0	0,0
J 61 Telecomunicazioni	2.169	0,1	-53	-2,4	1.892	87,2	-40	-2,1	277	12,8	-13	-4,5
J 62 Produzione di software, consulenza informatica e attività...	25.917	1,5	1.661	6,8	23.933	92,3	1.656	7,4	1.984	7,7	5	0,3
J 63 Attività dei servizi d'informazione e altri servizi infor...	12.494	0,7	50	0,4	10.903	87,3	55	0,5	1.591	12,7	-5	-0,3
K Attività finanziarie e assicurative	51.160	2,9	1.096	2,2	43.838	85,7	1.078	2,5	7.322	14,3	18	0,2
K 64 Attività di servizi finanziari (escluse le assicurazioni ...	33.914	2,0	1.152	3,5	33.826	99,7	1.147	3,5	88	0,3	5	6,0
K 65 Assicurazioni, riassicurazioni e fondi pensione (escluse ...	3.974	0,2	-14	-0,4	3.956	99,5	-13	-0,3	18	0,5	-1	-5,3
K 66 Attività ausiliarie dei servizi finanziari e delle attivi...	13.272	0,8	-42	-0,3	6.056	45,6	-56	-0,9	7.216	54,4	14	0,2
L Attività immobiliari	28.356	1,6	5.867	26,1	17.991	63,4	5.739	46,8	10.365	36,6	128	1,3
L 68 Attività immobiliari	28.356	1,6	5.867	26,1	17.991	63,4	5.739	46,8	10.365	36,6	128	1,3
M Attività professionali, scientifiche e tecniche	51.443	3,0	1.414	2,8	43.314	84,2	1.392	3,3	8.129	15,8	22	0,3
M 69 Attività legali e contabilità	7.661	0,4	143	1,9	7.481	97,7	152	2,1	180	2,3	-9	-4,8
M 70 Attività di direzione aziendale e di consulenza gestional...	14.117	0,8	1.241	9,6	11.920	84,4	1.162	10,8	2.197	15,6	79	3,7
M 71 Attività degli studi di architettura e d'ingegneria; coll...	8.614	0,5	152	1,8	8.243	95,7	158	2,0	371	4,3	-6	-1,6
M 72 Ricerca scientifica e sviluppo	4.596	0,3	281	6,5	4.531	98,6	286	6,7	65	1,4	-5	-7,1
M 73 Pubblicità e ricerche di mercato	5.697	0,3	-512	-8,2	3.932	69,0	-529	-11,9	1.765	31,0	17	1,0
M 74 Altre attività professionali, scientifiche e tecniche	10.638	0,6	84	0,8	7.096	66,7	138	2,0	3.542	33,3	-54	-1,5
M 75 Servizi veterinari	120	0,0	25	26,3	111	92,5	25	29,1	9	7,5	0	0,0
N Noleggio, agenzie di viaggio, servizi di supporto alle im...	150.860	8,7	6.670	4,6	141.425	93,7	6.675	5,0	9.435	6,3	-5	-0,1
N 77 Attività di noleggio e leasing operativo	3.391	0,2	114	3,5	2.849	84,0	102	3,7	542	16,0	12	2,3
N 78 Attività di ricerca, selezione, fornitura di personale	61.530	3,5	6.140	11,1	61.490	99,9	6.139	11,1	40	0,1	1	2,6
N 79 Attività dei servizi delle agenzie di viaggio, dei tour o...	2.655	0,2	3	0,1	2.018	76,0	16	0,8	637	24,0	-13	-2,0
N 80 Servizi di vigilanza e investigazione	6.910	0,4	513	8,0	6.819	98,7	524	8,3	91	1,3	-11	-10,8
N 81 Attività di servizi per edifici e paesaggio	52.610	3,0	-4.088	-7,2	47.693	90,7	-4.092	-7,9	4.917	9,3	4	0,1
N 82 Attività di supporto per le funzioni d'ufficio e altri se...	23.764	1,4	3.988	20,2	20.556	86,5	3.986	24,1	3.208	13,5	2	0,1
O Amministrazione pubblica e difesa; assicurazione sociale ...	75	0,0	2	2,7	75	100,0	2	2,7	0	0,0	0	n.c.
O 84 Amministrazione pubblica e difesa; assicurazione sociale ...	75	0,0	2	2,7	75	100,0	2	2,7	0	0,0	0	n.c.
P Istruzione	12.502	0,7	-36	-0,3	11.595	92,7	-43	-0,4	907	7,3	7	0,8
P 85 Istruzione	12.502	0,7	-36	-0,3	11.595	92,7	-43	-0,4	907	7,3	7	0,8
Q Sanità e assistenza sociale	63.298	3,6	2.757	4,6	62.429	98,6	2.769	4,6	869	1,4	-12	-1,4
Q 86 Assistenza sanitaria	14.978	0,9	571	4,0	14.566	97,2	571	4,1	412	2,8	0	0,0
Q 87 Servizi di assistenza sociale residenziale	21.310	1,2	-184	-0,9	21.077	98,9	-181	-0,9	233	1,1	-3	-1,3

Divisione / Settore		Totale				Dipendenti				Indipendenti			
		Stock		Flusso		Stock		Flusso		Stock		Flusso	
		Unità	Quota (1)	Unità	Tasso (3)	Unità	Quota (2)	Unità	Tasso (3)	Unità	Quota (2)	Unità	Tasso (3)
Q 88	Assistenza sociale non residenziale	27.010	1,6	2.370	9,6	26.786	99,2	2.379	9,7	224	0,8	-9	-3,9
R	Attività artistiche, sportive, di intrattenimento e diver...	28.912	1,7	4.002	16,1	25.838	89,4	4.030	18,5	3.074	10,6	-28	-0,9
R 90	Attività creative, artistiche e di intrattenimento	6.356	0,4	1.047	19,7	5.658	89,0	1.020	22,0	698	11,0	27	4,0
R 91	Attività di biblioteche, archivi, musei ed altre attività...	1.919	0,1	708	58,5	1.910	99,5	708	58,9	9	0,5	0	0,0
R 92	Attività riguardanti le lotterie, le scommesse, le case d...	1.398	0,1	1	0,1	1.253	89,6	-3	-0,2	145	10,4	4	2,8
R 93	Attività sportive, di intrattenimento e di divertimento	19.239	1,1	2.246	13,2	17.017	88,5	2.305	15,7	2.222	11,5	-59	-2,6
S	Altre attività di servizi	41.811	2,4	177	0,4	23.626	56,5	332	1,4	18.185	43,5	-155	-0,8
S 94	Attività di organizzazioni associative	290	0,0	3	1,0	285	98,3	3	1,1	5	1,7	0	0,0
S 95	Riparazione di computer e di beni per uso personale e per...	5.363	0,3	-202	-3,6	2.137	39,8	-102	-4,6	3.226	60,2	-100	-3,0
S 96	Altre attività di servizi per la persona	36.158	2,1	376	1,1	21.204	58,6	431	2,1	14.954	41,4	-55	-0,4
T	Attività di famiglie e convivenze come datori di lavoro p...	0	0,0	0	n.c.	0	n.c.	0	n.c.	0	n.c.	0	n.c.
T 97	Attività di famiglie e convivenze come datori di lavoro p...	0	0,0	0	n.c.	0	n.c.	0	n.c.	0	n.c.	0	n.c.
T 98	Produzione di beni e servizi indifferenziati per uso prop...	0	0,0	0	n.c.	0	n.c.	0	n.c.	0	n.c.	0	n.c.
U	Organizzazioni ed organismi extraterritoriali	0	0,0	0	n.c.	0	n.c.	0	n.c.	0	n.c.	0	n.c.
U 99	Organizzazioni ed organismi extraterritoriali	0	0,0	0	n.c.	0	n.c.	0	n.c.	0	n.c.	0	n.c.
NC	Imprese non classificate	2.212	0,1	551	33,2	2.193	99,1	548	33,3	19	0,9	3	18,8
TT	TOTALE	1.736.800	100,0	54.947	3,3	1.429.249	82,3	62.235	4,6	307.551	17,7	-7.288	-2,3

(1) Quota della divisione o del settore sul totale degli addetti delle localizzazioni. (2) Quota dei dipendenti e degli indipendenti nel settore. (3) Rispetto ai dodici mesi precedenti,

Elaborazioni Unioncamere Emilia-Romagna su dati InfoCamere Movimprese

Unioncamere Emilia-Romagna distribuisce dati statistici attraverso banche dati on line e produce e diffonde analisi economiche. Ecco le principali risorse che distribuiamo on line

Analisi trimestrali congiunturali

La situazione congiunturale dell'economia dell'Emilia-Romagna

In sintesi la situazione della congiuntura dell'economia regionale.

<https://www.ucer.camcom.it/studi-e-statistica/analisi/scecoer>

Congiuntura industriale

Fatturato, esportazioni, produzione, ordini per settori e dimensione delle imprese.

<https://www.ucer.camcom.it/studi-e-statistica/analisi/congiuntura-industria>

Congiuntura dell'artigianato

Fatturato, esportazioni, produzione, ordini dell'artigianato.

<https://www.ucer.camcom.it/studi-e-statistica/analisi/congiuntura-artigianato>

Congiuntura del commercio al dettaglio

Vendite e giacenze per settori e classi dimensionali delle imprese.

<https://www.ucer.camcom.it/studi-e-statistica/analisi/congiuntura-commercio>

Congiuntura delle costruzioni

Volume d'affari e produzione aggregati e per classi dimensionali delle imprese.

<https://www.ucer.camcom.it/studi-e-statistica/analisi/congiuntura-costruzioni>

Demografia delle imprese - Movimprese

La demografia delle imprese, aggregata e per forma giuridica e settore di attività.

<https://www.ucer.camcom.it/studi-e-statistica/analisi/demografia-imprese>

Demografia delle imprese - Imprenditoria estera

Stato e andamento delle imprese estere, per forma giuridica e settore di attività.

<https://www.ucer.camcom.it/studi-e-statistica/analisi/imprese-estere>

Demografia delle imprese - Imprenditoria femminile

Stato e andamento delle imprese femminili, per forma giuridica e settore di attività.

<https://www.ucer.camcom.it/studi-e-statistica/analisi/imprenditoria-femminile>

Demografia delle imprese - Imprenditoria giovanile

Stato e andamento delle imprese giovanili, per forma giuridica e settore di attività.

<https://www.ucer.camcom.it/studi-e-statistica/analisi/imprese-giovanili>

Addetti delle localizzazioni di impresa

L'andamento degli addetti delle localizzazioni di impresa sulla base dei dati Inps.

<https://www.ucer.camcom.it/studi-e-statistica/analisi/addetti-localizzazioni>

Esportazioni regionali

L'andamento delle esportazioni emiliano-romagnole sulla base dei dati Istat.

<https://www.ucer.camcom.it/studi-e-statistica/analisi/esportazioni-regionali>

Scenario di previsione Emilia-Romagna

Le previsioni macroeconomiche regionali a medio termine. Prometeia.

<https://www.ucer.camcom.it/studi-e-statistica/analisi/scenario-di-previsione>

Analisi semestrali e annuali

Rapporto sull'economia regionale

A fine dicembre, l'andamento dettagliato dell'anno, le previsioni e approfondimenti.

<https://www.ucer.camcom.it/studi-e-statistica/analisi/rapporto-economia-regionale>

Banche dati

Banca dati on-line di Unioncamere Emilia-Romagna

Free e aggiornati dati nazionali, regionali e provinciali su congiuntura economica, demografia delle imprese e altro ancora

<https://www.ucer.camcom.it/studi-e-statistica/bd>