



UNIONCAMERE  
EMILIA-ROMAGNA

# L'occupazione in Emilia-Romagna

marzo 2023

Gli addetti delle unità locali  
in Emilia-Romagna

L'analisi dei dati del Registro delle imprese  
delle Camere di commercio di fonte Inps

<http://www.ucer.camcom.it>

# Addetti delle localizzazioni di impresa

L'analisi dei dati Inps  
tratti dal Registro delle imprese  
delle Camere di commercio dell'Emilia-Romagna

Unioncamere Emilia-Romagna ha elaborato i dati relativi agli addetti di tutte le localizzazioni di impresa operanti in Emilia-Romagna, con sede legale in regione o altrove, tratti dal Registro imprese delle Camere di commercio.

## L'andamento complessivo.

Dopo la caduta dell'occupazione per effetto della pandemia, che ha raggiunto il suo apice nel primo trimestre 2021, una volta venuto meno il blocco dei licenziamenti, con la più ampia caduta degli addetti mai registrata da quando sono disponibili i dati Inps attraverso il Registro delle imprese (-4,5 per cento), fin dal secondo trimestre 2021 si è avviata una fase di recupero tendenziale degli addetti, divenuta poi un vero rimbalzo nel primo trimestre del 2022 quando è stato registrato il più rapido incremento dell'occupazione da quando sono disponibili i dati Inps attraverso il Registro delle imprese (+5,7 per cento). Da allora con il consolidarsi della ripresa della pluriennale tendenza all'aumento dell'occupazione il ritmo della crescita è risultato sempre più contenuto trimestre dopo trimestre, ma è rimasto comunque elevato. Questo andamento ha subito un brusco rallentamento nel trimestre in esame, che prospetta un'inversione di tendenza nel breve periodo.

A fine marzo, gli addetti delle localizzazioni di imprese operanti in Emilia-Romagna hanno raggiunto quota 1.689.109 con un incremento di solo 4.392 unità in più (+0,3 per cento) rispetto allo stesso trimestre del 2022. Nello stesso periodo a livello nazionale l'andamento positivo degli addetti ha subito un altrettanto brusca decelerazione (+0,5 per cento). Anche tutte le altre maggiori regioni del Nord Italia hanno registrato un marcato rallentamento della crescita degli addetti analogo a quello evidenziato in Emilia-Romagna. La crescita è risultata leggermente più sostenuta in *Lombardia* (+0,8 per cento), sostanzialmente analoga in *Veneto* (+0,4 per cento), mentre in *Piemonte* l'andamento degli addetti si è invertito facendo segnare una lieve flessione (-0,3 per cento) rispetto allo stesso trimestre dello scorso anno.

## Dipendenti e indipendenti.

Come avviene all'avvio di fasi difficili, il risultato complessivo è stato determinato da quello degli indipendenti. Gli *addetti alle dipendenze* delle localizzazioni di impresa in Emilia-Romagna nel trimestre in esame sono saliti a 1.397.017 unità con un ampio incremento di 27.770 addetti (+2,0 per cento) rispetto allo stesso periodo del 2022, anche se la variazione è stata più contenuta rispetto a quella del trimestre precedente. Al contrario, la lunga tendenza negativa degli addetti indipendenti

ripresa dal terzo trimestre 2019 ha condotto ad una loro autentica caduta nel trimestre in esame che li ha fatti scendere a 292.092 con una diminuzione di 23.378 unità (-7,4 per cento).

## Macrosettori, divisioni e sezioni di attività economica

La contenuta crescita del complesso degli addetti è il risultato di andamenti divergenti tra i principali settori. Innanzitutto, tra i macrosettori considerati, l'incremento più rapido lo ha registrato l'occupazione in *agricoltura* che è caratterizzata da forti oscillazioni stagionali che vanno da un minimo nel primo trimestre, a un massimo nel terzo trimestre, e la cui rilevazione ha risentito in passato di comunicazioni non complete. Qui gli occupati sono saliti a quota 77.725 con un incremento tendenziale di 1.451 unità (+1,9 per cento) rispetto a dodici mesi prima.

Ma dal punto di vista della consistenza, il dato trimestrale tendenziale complessivo regionale è stato determinato dal buon incremento che anche in un trimestre difficile è riuscita ad avere la consistenza degli addetti dell'*industria* (+5.814 unità, +1,2 per cento) che è salita a quota 492.697.

La tendenza positiva dell'occupazione industriale non ha coinvolto tutti i settori. Gli addetti nelle attività di fornitura di acqua; reti fognarie, attività di gestione dei rifiuti e risanamento sono aumentati ancora rapidamente (+563 unità, +3,8 per cento), mentre nelle attività di fornitura di energia elettrica, gas, vapore e aria condizionata sono moderatamente diminuiti (-105 unità, -1,9 per cento).

Ma anche nel complesso delle attività manifatturiere gli occupati sono aumentati ancora con forza (+5.370 addetti, +1,2 per cento) giungendo a quota 470.885. Solo in un terzo delle sezioni di attività economica della manifattura si è avuta una riduzione degli addetti. Il contributo di gran lunga più ampio alla crescita dell'occupazione manifatturiera è venuto dall'aumento degli addetti nella fabbricazione di macchinari e apparecchiature (+2.283 unità, +2,2 per cento). Per consistenza seguono ben da lontano l'incremento dell'occupazione nelle attività di riparazione, manutenzione ed installazione di macchine e apparecchiature (+891 unità, +4,9 per cento), un settore nel quale prosegue una lunga tendenza positiva frenata solo da un netto calo degli indipendenti (-266 unità), quindi quello nella fabbricazione di altri mezzi di trasporto (+830 addetti, +14,5 per cento), poi l'aumento degli addetti della fabbricazione di prodotti in metallo (esclusi macchinari e attrezzature) (+721 unità, +0,9 per cento) realizzato nonostante una notevole riduzione degli indipendenti del settore (-712 unità, -8,0 per cento) e infine viene la

crescita occupazionale nell'industria alimentare (+636 unità, +1,1 per cento), nella quale il complesso degli addetti è aumentato nonostante una consistente riduzione degli indipendenti (-386 unità, -7,6 per cento).

A margine, si può notare come l'industria del tabacco abbia incrementato i suoi addetti del 20,9 per cento (+354 unità).

Al contrario, la perdita più ampia e sostanziale è venuta dalla flessione dell'occupazione nella fabbricazione di apparecchiature elettriche ed apparecchiature a uso domestico non elettriche (-530 addetti, -3,0 per cento), seguita dal deciso rafforzamento della tendenza negativa per gli addetti della stampa e riproduzione di supporti registrati (-343 addetti, -5,1 per cento), quindi da un rientro dell'occupazione nella fabbricazione di prodotti farmaceutici di base e di preparati farmaceutici (-290 addetti, -6,2 per cento) e, infine, dalla conferma della tendenza negativa, anche se molto più contenuta che in precedenza, dell'occupazione nelle confezioni (-256 addetti, -1,4 per cento), un risultato determinato da un crollo degli indipendenti (-441 addetti, -12,7 per cento) che ha nettamente sopravanzato un aumento dei dipendenti (+185 addetti, +1,2 per cento). L'occupazione nel complesso dei **servizi** ha avuto solo una minima variazione tendenziale nel trimestre ed è scesa a 984.175 unità con lieve flessione (-1.243 unità, -0,1 per cento) rispetto allo stesso trimestre del 2022. Ben diverso appare il quadro dall'esame dei sottosettori dei servizi.

L'occupazione nell'insieme del **commercio** ha invertito la tendenza in negativo dopo un anno di crescita e nel trimestre ha registrato una flessione tendenziale di 3.070 unità (-1,1 per cento) che ha fatto scendere gli addetti a 274.419 unità. La flessione ha interessato tutti i settori del commercio e in tutti è stata determinata da una caduta degli indipendenti che nel complesso assomma a 6.521 addetti in meno (-7,7 per cento), di cui 3.883 in meno (-8,5 per cento) solo nel dettaglio, a fronte di un incremento dei dipendenti complessivamente pari a 3.451 addetti in più (+1,8 per cento).

Se dunque, la flessione nel complesso dei servizi è stata contenuta dall'aumento degli addetti dell'insieme degli **altri servizi diversi dal commercio** che si sono portati a quota 709.756 con un incremento di 1.827 unità (+0,3 per cento), anche all'interno di questo aggregato l'andamento non è risultato omogeneo.

Il lieve aumento degli occupati regionali complessivi è stato determinato, in primo luogo, dal notevole aumento registrato nelle attività finanziarie e assicurative (+3.427 addetti, +6,8 per cento) derivante da un forte incremento nelle attività dei servizi finanziari (+3.844 addetti, +11,8 per cento) ovvero banche; fondi comuni; holding; intermediari finanziari, mobiliari e in cambi; attività di leasing, creditizia, di factoring. Quindi, è venuto l'apporto dato dall'incremento dell'occupazione nei servizi di alloggio e ristorazione (+2.180 addetti, +1,5 per cento). L'andamento positivo di questo settore ha interessato sia i servizi di alloggio (+1.135 addetti, +5,7 per cento), sia i servizi di ristorazione (+1.045 unità, +0,8 per cento), ma in entrambi i casi è stato trainato da un notevole aumento dei dipendenti (+5.292 unità, +4,9

per cento) che ha compensato una ben più veloce riduzione degli indipendenti (-3.112 unità, -9,1 per cento).

Dagli occupati del complesso dell'aggregato del noleggio, delle agenzie di viaggio e dei servizi di supporto alle imprese è giunto un altro contributo sostanziale all'aumento degli addetti nei servizi diversi dal commercio che in questo caso sono saliti di 1.798 unità (+1,2 per cento), nonostante una diminuzione di 748 addetti indipendenti, sostanzialmente grazie all'incremento rilevato nei servizi per edifici e paesaggio (pulizie e giardinaggio) (+1.790 unità, +3,2 per cento), nonostante l'inversione di tendenza rilevata per gli addetti nelle attività di ricerca, selezione, fornitura di personale (-305 unità), più connesso all'andamento delle attività produttive. Infine, l'ultimo contributo sostanziale all'aumento dell'occupazione in quest'ambito dei servizi è venuto dagli addetti nella sanità e assistenza sociale che sono saliti di 1.726 unità (+2,7 per cento) con un incremento che è apparso concentrato nel settore dell'assistenza sociale non residenziale (+2.404 unità, +9,5 per cento) e in misura minore nell'assistenza sanitaria vera e propria (+314 unità, +2,1 per cento).

Ma anche in alcuni settori dei servizi diversi dal commercio l'occupazione si è ridotta notevolmente. La diminuzione più rilevante l'hanno subita gli addetti del trasporto e magazzinaggio (-4.312 unità, -4,1 per cento) che è stata determinata dalla riduzione degli occupati nelle attività di magazzinaggio e supporto ai trasporti (-3.322 unità, -7,2 per cento) costituita sostanzialmente nella totalità da dipendenti e dal più contenuto calo nel trasporto terrestre (-1.033 addetti, -2,1 per cento) che in gran parte è stato determinato dagli indipendenti (-768 unità). Ancora, dopo la ripresa post pandemia, è scesa decisamente l'occupazione nelle attività artistiche, sportive, di intrattenimento e divertimento (-1.804 unità, -8,4 per cento), con la sola eccezione degli addetti delle attività di biblioteche, archivi, musei ed altre attività culturali (+439 addetti, +34,4 per cento), e nelle altre attività dei servizi che hanno perso 1.888 addetti (-4,4 per cento), in gran parte indipendenti (-1.121 addetti, -6,1 per cento), per le difficoltà che hanno incontrato le altre attività dei servizi alla persona (-1.457 dipendenti, -4,0 per cento).

Oltre che nel commercio anche l'andamento dell'occupazione nel settore delle **costruzioni** ha contribuito a limitare l'andamento complessivo dell'occupazione regionale. In questo settore la riduzione tendenziale degli occupati nel primo trimestre è stata contenuta (-1,2 per cento, -1.630 unità) e li ha fatti scendere fino a 134.512 ma si è trattato della composizione di due tendenze contrastanti che caratterizzano il settore nei momenti di difficoltà e precorrono il ricorso ad ammortizzatori sociali: una diminuzione degli indipendenti concomitante a un aumento dei dipendenti e una diminuzione degli occupati nelle imprese operanti nei lavori di costruzione specializzati in parallelo a un loro aumento nelle imprese dedite alla costruzione di edifici. Infatti, da un lato, si è avuta una decimazione degli indipendenti (-9,9 per cento, -5.624 unità) che non è stata compensata dal "connesso" aumento dei dipendenti (+3.994 addetti, +5,0 per cento). D'altro canto,

la perdita occupazionale si è determinata nelle imprese operanti nei lavori di costruzione specializzati, con una diminuzione di 4.763 indipendenti (-9,9 per cento) e l'aumento di 2.857 dipendenti (-5,8 per cento), mentre nelle imprese dedite

alla costruzione di edifici gli addetti sono aumentati di 696 unità (+2,2 per cento) perché un aumento di 1.536 dipendenti ha più che compensato la riduzione degli indipendenti (-840 addetti, -9,7 per cento).

Tutte le analisi trimestrali degli Addetti delle localizzazioni di impresa in Emilia-Romagna

<https://www.ucer.camcom.it/studi-e-statistica/analisi/addetti-localizzazioni>

I dati degli Addetti delle localizzazioni di impresa nazionali, regionali e provinciali.

<https://www.ucer.camcom.it/studi-e-statistica/bd/lavoro/addetti-dit-localizzazioni>

La banca dati di Unioncamere Emilia-Romagna con gli ultimi aggiornamenti

<https://www.ucer.camcom.it/studi-e-statistica/bd>

Le notizie del Centro Studi

<https://www.ucer.camcom.it/studi-e-statistica/news>

## Indice delle tavole

	Pag.
Addetti totali delle localizzazioni di impresa in Emilia-Romagna	7
Addetti delle localizzazioni (dipendenti e indipendenti) per divisioni e settori: stock, quote (1)(2), flussi e tassi di variazione percentuali tendenziali (3). Emilia-Romagna. Valori trimestrali e in media mobile a 4 trimestri.	8
Serie della media mobile degli addetti delle localizzazioni(1) per macro-settori: stock, quote(2), flussi e tassi di variazione percentuali tendenziali(3). Valori riferiti alla media mobile a 4 trimestri.	9
Serie storica degli addetti delle localizzazioni di impresa(1) per macro-settori: stock, quote(2), flussi e tassi di variazione percentuali tendenziali(3). Valori trimestrali	10
Addetti totali delle localizzazioni di impresa in Italia	11
Addetti totali delle localizzazioni di impresa in Piemonte	12
Addetti totali delle localizzazioni di impresa in Lombardia	13
Addetti totali delle localizzazioni di impresa in Veneto	14
Serie storica della media mobile degli addetti totali, dipendenti e indipendenti delle localizzazioni(1) : stock, quote(2), flussi e tassi di variazione percentuali tendenziali(3). Valori riferiti alla media mobile a 4 trimestri.	15
Serie storica degli addetti totali, dipendenti e indipendenti delle localizzazioni(1) : stock, quote(2), flussi e tassi di variazione percentuali tendenziali(3). Valori trimestrali.	16
Addetti dipendenti delle localizzazioni di imprese dell'Emilia-Romagna	17
Addetti indipendenti delle localizzazioni di imprese dell'Emilia-Romagna	18
Serie storica della differenza tendenziale(1) della media mobile degli addetti delle localizzazioni dipendenti e indipendenti.	19
Serie storica della differenza tendenziale(1) degli addetti delle localizzazioni dipendenti e indipendenti.	20
Serie storica della quota(1) degli addetti alle localizzazioni dipendenti e indipendenti	21
Serie storica della media mobile degli addetti delle localizzazioni(1) per macro-settori: stock, quote(2), flussi e tassi di variazione percentuali tendenziali(3). Valori riferiti alla media mobile a 4 trimestri.	22
Serie storica degli addetti delle localizzazioni di impresa(1) per macro-settori: stock, quote(2), flussi e tassi di variazione percentuali tendenziali(3). Valori trimestrali	23

Addetti totali delle localizzazioni di imprese dell'agricoltura in Emilia-Romagna	24
Addetti totali delle localizzazioni di imprese dell'industria in Emilia-Romagna	25
Addetti totali delle localizzazioni di imprese delle costruzioni in Emilia-Romagna	26
Addetti totali delle localizzazioni di imprese del commercio in Emilia-Romagna	27
Addetti totali delle localizzazioni di imprese dei servizi con esclusione del commercio in Emilia-Romagna	28
Addetti totali delle localizzazioni di imprese del complesso dei servizi in Emilia-Romagna	29
economica.	30
Serie storica della differenza tendenziale(1) degli addetti delle localizzazioni per macro settore di attività economica.	31
Serie storica della quota(1) degli addetti delle localizzazioni per macro settore di attività economica.	32
Serie storica della media mobile degli addetti totali, dipendenti e indipendenti delle localizzazioni(1) in agricoltura: stock, quote(2), flussi e tassi di variazione percentuali tendenziali(3).	33
Serie storica della media mobile degli addetti totali, dipendenti e indipendenti delle localizzazioni(1) dell'industria: stock, quote(2), flussi e tassi di variazione percentuali tendenziali(3).	34
Serie storica della media mobile degli addetti totali, dipendenti e indipendenti delle localizzazioni(1) delle costruzioni: stock, quote(2), flussi e tassi di variazione percentuali tendenziali(3).	35
Serie storica della media mobile degli addetti totali, dipendenti e indipendenti delle localizzazioni(1) del commercio: stock, quote(2), flussi e tassi di variazione percentuali tendenziali(3).	36
Serie storica della media mobile degli addetti totali, dipendenti e indipendenti delle localizzazioni(1) degli altri servizi (diversi dal commercio): stock, quote(2), flussi e tassi di variazione percentuali tendenziali(3).	37
Serie storica della media mobile degli addetti totali, dipendenti e indipendenti delle localizzazioni(1) dei servizi (totale): stock, quote(2), flussi e tassi di variazione percentuali tendenziali(3).	38
Addetti delle localizzazioni (dipendenti e indipendenti) per divisioni e settori: stock, quote (1)(2), flussi e tassi di variazione percentuali tendenziali (3). Valori in media mobile a 4 trimestri.	39
Addetti delle localizzazioni (dipendenti e indipendenti) per divisioni e settori: stock, quote (1)(2), flussi e tassi di variazione percentuali tendenziali (3). Valori trimestrali.	43
Studi e statistica a Unioncamere Emilia-Romagna	47

## Addetti totali delle localizzazioni di impresa in Emilia-Romagna

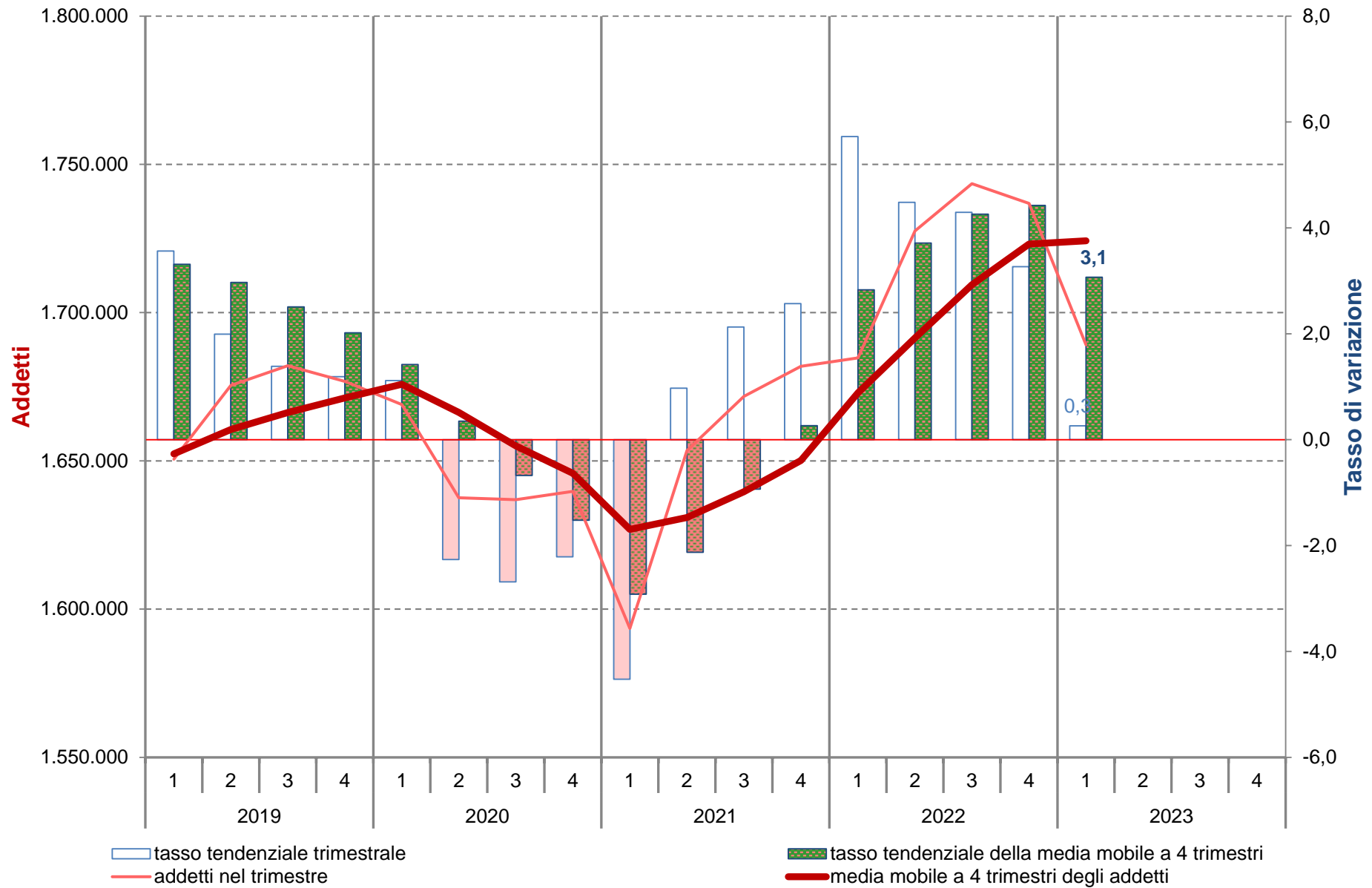

Elaborazioni Unioncamere Emilia-Romagna su dati InfoCamere Inps

Addetti delle localizzazioni (dipendenti e indipendenti) per divisioni e settori: stock, quote (1)(2), flussi e tassi di variazione percentuali tendenziali (3). Emilia-Romagna.

Valori trimestrali e in media mobile a 4 trimestri.

	Totale				Dipendenti				Indipendenti			
	Stock		Flusso		Stock		Flusso		Stock		Flusso	
	Unità	Quota (1)	Unità	Tasso (3)	Unità	Quota (2)	Unità	Tasso (3)	Unità	Quota (2)	Unità	Tasso (3)
<b>Valori trimestrali</b>												
Agricoltura	77.725	4,6	1.451	1,9	48.965	63,0	2.047	4,4	28.760	37,0	-596	-2,0
Industria	492.697	29,2	5.814	1,2	459.669	93,3	8.706	1,9	33.028	6,7	-2.892	-8,1
Costruzioni	134.512	8,0	-1.630	-1,2	83.125	61,8	3.994	5,0	51.387	38,2	-5.624	-9,9
- Commercio	274.419	16,2	-3.070	-1,1	196.649	71,7	3.451	1,8	77.770	28,3	-6.521	-7,7
- Altri servizi	709.756	42,0	1.827	0,3	608.609	85,7	9.572	1,6	101.147	14,3	-7.745	-7,1
Servizi	984.175	58,3	-1.243	-0,1	805.258	81,8	13.023	1,6	178.917	18,2	-14.266	-7,4
<b>Totale</b>	<b>1.689.109</b>	<b>100,0</b>	<b>4.392</b>	<b>0,3</b>	<b>1.397.017</b>	<b>82,7</b>	<b>27.770</b>	<b>2,0</b>	<b>292.092</b>	<b>17,3</b>	<b>-23.378</b>	<b>-7,4</b>
<b>Valori riferiti alla media mobile a 4 trimestri</b>												
Agricoltura	82.125	4,8	2.145	2,7	53.036	64,6	2.726	5,4	29.089	35,4	-582	-2,0
Industria	489.286	28,4	9.796	2,0	454.579	92,9	11.416	2,6	34.707	7,1	-1.620	-4,5
Costruzioni	137.039	7,9	4.122	3,1	81.862	59,7	5.813	7,6	55.178	40,3	-1.692	-3,0
- Commercio	278.968	16,2	3.461	1,3	197.332	70,7	6.922	3,6	81.636	29,3	-3.462	-4,1
- Altri servizi	736.820	42,7	31.779	4,5	630.227	85,5	34.787	5,8	106.593	14,5	-3.008	-2,7
Servizi	1.015.788	58,9	35.240	3,6	827.559	81,5	41.710	5,3	188.229	18,5	-6.470	-3,3
<b>Totale</b>	<b>1.724.238</b>	<b>100,0</b>	<b>51.302</b>	<b>3,1</b>	<b>1.417.035</b>	<b>82,2</b>	<b>61.665</b>	<b>4,5</b>	<b>307.203</b>	<b>17,8</b>	<b>-10.363</b>	<b>-3,3</b>

(1) Quota della divisione o del settore sul totale degli addetti delle localizzazioni. (2) Quota dei dipendenti e degli indipendenti nel settore (3) Rispetto ai dodici mesi precedenti

Elaborazioni Unioncamere Emilia-Romagna su dati InfoCamere Movimprese



Serie della media mobile degli addetti delle localizzazioni(1) per macro-settori: stock, quote(2), flussi e tassi di variazione percentuali tendenziali(3).  
Valori riferiti alla media mobile a 4 trimestri.

Periodo	Italia			Piemonte				Lombardia				Veneto				Emilia-Romagna				
	Stock		Flusso		Stock		Flusso		Stock		Flusso		Stock		Flusso		Stock		Flusso	
	Unità	Unità	Tasso (3)	Unità	Quota (2)	Unità	Tasso (3)	Unità	Quota (2)	Unità	Tasso (3)	Unità	Quota (2)	Unità	Tasso (3)	Unità	Quota (2)	Unità	Tasso (3)	
1 tri 2018	17.175.642	524.993	3,2	1.349.059	7,9	33.536	2,5	3.576.482	20,8	103.596	3,0	1.713.558	10,0	65.775	4,0	1.599.393	9,3	58.144	3,8	
2 tri 2018	17.318.631	564.085	3,4	1.357.759	7,8	35.705	2,7	3.607.580	20,8	114.124	3,3	1.729.502	10,0	68.922	4,2	1.612.694	9,3	59.142	3,8	
3 tri 2018	17.448.982	560.630	3,3	1.366.221	7,8	35.381	2,7	3.639.555	20,9	122.013	3,5	1.744.027	10,0	66.350	4,0	1.625.540	9,3	56.950	3,6	
2018	17.563.363	520.542	3,1	1.371.946	7,8	30.816	2,3	3.670.964	20,9	123.288	3,5	1.757.907	10,0	61.417	3,6	1.638.177	9,3	53.225	3,4	
1 tri 2019	17.744.718	569.076	3,3	1.386.683	7,8	37.623	2,8	3.719.296	21,0	142.814	4,0	1.775.332	10,0	61.774	3,6	1.652.369	9,3	52.976	3,3	
2 tri 2019	17.835.850	517.219	3,0	1.390.410	7,8	32.652	2,4	3.739.999	21,0	132.419	3,7	1.786.906	10,0	57.404	3,3	1.660.550	9,3	47.856	3,0	
3 tri 2019	17.905.148	456.166	2,6	1.392.620	7,8	26.399	1,9	3.754.775	21,0	115.221	3,2	1.794.752	10,0	50.725	2,9	1.666.291	9,3	40.751	2,5	
2019	17.971.861	408.498	2,3	1.394.574	7,8	22.627	1,6	3.767.422	21,0	96.458	2,6	1.801.357	10,0	43.450	2,5	1.671.217	9,3	33.040	2,0	
1 tri 2020	18.006.861	262.143	1,5	1.386.020	7,7	-663	-0,0	3.748.326	20,8	29.030	0,8	1.803.331	10,0	27.999	1,6	1.675.821	9,3	23.452	1,4	
2 tri 2020	17.938.008	102.158	0,6	1.379.008	7,7	-11.403	-0,8	3.742.227	20,9	2.228	0,1	1.793.238	10,0	6.332	0,4	1.666.341	9,3	5.791	0,3	
3 tri 2020	17.850.855	-54.294	-0,3	1.368.632	7,7	-23.988	-1,7	3.731.955	20,9	-22.820	-0,6	1.781.830	10,0	-12.923	-0,7	1.655.051	9,3	-11.240	-0,7	
2020	17.791.215	-180.646	-1,0	1.361.119	7,7	-33.454	-2,4	3.722.667	20,9	-44.755	-1,2	1.772.128	10,0	-29.229	-1,6	1.645.785	9,3	-25.432	-1,5	
1 tri 2021	17.634.762	-372.099	-2,1	1.352.260	7,7	-33.760	-2,4	3.706.269	21,0	-42.057	-1,1	1.755.232	10,0	-48.100	-2,7	1.626.912	9,2	-48.909	-2,9	
2 tri 2021	17.705.256	-232.752	-1,3	1.355.029	7,7	-23.979	-1,7	3.706.976	20,9	-35.251	-0,9	1.759.451	9,9	-33.787	-1,9	1.630.893	9,2	-35.448	-2,1	
3 tri 2021	17.814.753	-36.102	-0,2	1.361.527	7,6	-7.106	-0,5	3.716.680	20,9	-15.275	-0,4	1.768.201	9,9	-13.629	-0,8	1.639.596	9,2	-15.455	-0,9	
2021	17.948.235	157.020	0,9	1.370.863	7,6	9.744	0,7	3.733.906	20,8	11.238	0,3	1.779.252	9,9	7.124	0,4	1.650.130	9,2	4.345	0,3	
1 tri 2022	18.208.088	573.327	3,3	1.387.987	7,6	35.727	2,6	3.783.490	20,8	77.222	2,1	1.801.438	9,9	46.207	2,6	1.672.936	9,2	46.024	2,8	
2 tri 2022	18.428.766	723.510	4,1	1.400.859	7,6	45.830	3,4	3.830.548	20,8	123.572	3,3	1.820.200	9,9	60.749	3,5	1.691.461	9,2	60.568	3,7	
3 tri 2022	18.639.418	824.666	4,6	1.413.530	7,6	52.003	3,8	3.875.647	20,8	158.967	4,3	1.835.451	9,8	67.250	3,8	1.709.403	9,2	69.807	4,3	
2022	18.795.252	847.017	4,7	1.421.923	7,6	51.060	3,7	3.912.478	20,8	178.572	4,8	1.847.208	9,8	67.956	3,8	1.723.140	9,2	73.010	4,4	
1 tri 2023	18.820.432	612.344	3,4	1.420.833	7,5	32.846	2,4	3.920.233	20,8	136.743	3,6	1.848.847	9,8	47.409	2,6	1.724.238	9,2	51.302	3,1	

(1) Media mobile a 4 trimestri. (2) Quota regionale sul totale degli addetti in Italia. (3) Rispetto ai dodici mesi precedenti.

Elaborazioni Unioncamere Emilia-Romagna su dati InfoCamere Inps

Serie storica degli addetti delle localizzazioni di impresa(1) per macro-settori: stock, quote(2), flussi e tassi di variazione percentuali tendenziali(3).

Valori trimestrali

Periodo	Italia			Piemonte				Lombardia				Veneto				Emilia-Romagna			
	Stock	Flusso		Stock		Flusso		Stock		Flusso		Stock		Flusso		Stock		Flusso	
		Unità	Unità	Tasso (3)	Unità	Quota (2)	Unità	Tasso (3)	Unità	Quota (2)	Unità	Tasso (3)	Unità	Quota (2)	Unità	Tasso (3) 3)	Unità	Quota (2)	Unità
1 tri 2018	17.096.737	531.285	3,2	1.352.625	7,9	31.715	2,4	3.614.763	21,1	115.226	3,3	1.717.381	10,0	68.269	4,1	1.593.806	9,3	57.763	3,8
2 tri 2018	17.586.338	571.957	3,4	1.374.891	7,8	34.798	2,6	3.678.721	20,9	124.392	3,5	1.758.184	10,0	63.776	3,8	1.642.720	9,3	53.203	3,3
3 tri 2018	17.784.645	521.404	3,0	1.383.819	7,8	33.847	2,5	3.689.926	20,7	127.897	3,6	1.777.843	10,0	58.099	3,4	1.659.106	9,3	51.387	3,2
4 tri 2018	17.785.732	457.523	2,6	1.376.450	7,7	22.903	1,7	3.700.444	20,8	125.636	3,5	1.778.221	10,0	55.522	3,2	1.657.077	9,3	50.548	3,1
1 tri 2019	17.822.158	725.421	4,2	1.411.570	7,9	58.945	4,4	3.808.094	21,4	193.331	5,3	1.787.080	10,0	69.699	4,1	1.650.572	9,3	56.766	3,6
2 tri 2019	17.950.864	364.526	2,1	1.389.802	7,7	14.911	1,1	3.761.532	21,0	82.811	2,3	1.804.479	10,1	46.295	2,6	1.675.443	9,3	32.723	2,0
3 tri 2019	18.061.839	277.194	1,6	1.392.657	7,7	8.838	0,6	3.749.030	20,8	59.104	1,6	1.809.228	10,0	31.385	1,8	1.682.073	9,3	22.967	1,4
4 tri 2019	18.052.581	266.849	1,5	1.384.265	7,7	7.815	0,6	3.751.031	20,8	50.587	1,4	1.804.642	10,0	26.421	1,5	1.676.781	9,3	19.704	1,2
1 tri 2020	17.962.160	140.002	0,8	1.377.355	7,7	-34.215	-2,4	3.731.710	20,8	-76.384	-2,0	1.794.976	10,0	7.896	0,4	1.668.986	9,3	18.414	1,1
2 tri 2020	17.675.451	-275.413	-1,5	1.361.753	7,7	-28.049	-2,0	3.737.136	21,1	-24.396	-0,6	1.764.106	10,0	-40.373	-2,2	1.637.522	9,3	-37.921	-2,3
3 tri 2020	17.713.227	-348.612	-1,9	1.351.156	7,6	-41.501	-3,0	3.707.943	20,9	-41.087	-1,1	1.763.594	10,0	-45.634	-2,5	1.636.915	9,2	-45.158	-2,7
4 tri 2020	17.814.022	-238.559	-1,3	1.354.213	7,6	-30.052	-2,2	3.713.880	20,8	-37.151	-1,0	1.765.837	9,9	-38.805	-2,2	1.639.718	9,2	-37.063	-2,2
1 tri 2021	17.336.347	-625.813	-3,5	1.341.917	7,7	-35.438	-2,6	3.666.116	21,1	-65.594	-1,8	1.727.389	10,0	-67.587	-3,8	1.593.492	9,2	-75.494	-4,5
2 tri 2021	17.957.426	281.975	1,6	1.372.830	7,6	11.077	0,8	3.739.964	20,8	2.828	0,1	1.780.984	9,9	16.878	1,0	1.653.447	9,2	15.925	1,0
3 tri 2021	18.151.215	437.988	2,5	1.377.146	7,6	25.990	1,9	3.746.760	20,6	38.817	1,0	1.798.593	9,9	34.999	2,0	1.671.727	9,2	34.812	2,1
4 tri 2021	18.347.952	533.930	3,0	1.391.560	7,6	37.347	2,8	3.782.782	20,6	68.902	1,9	1.810.041	9,9	44.204	2,5	1.681.853	9,2	42.135	2,6
1 tri 2022	18.375.760	1.039.413	6,0	1.410.412	7,7	68.495	5,1	3.864.455	21,0	198.339	5,4	1.816.134	9,9	88.745	5,1	1.684.717	9,2	91.225	5,7
2 tri 2022	18.840.135	882.709	4,9	1.424.317	7,6	51.487	3,8	3.928.193	20,9	188.229	5,0	1.856.030	9,9	75.046	4,2	1.727.548	9,2	74.101	4,5
3 tri 2022	18.993.826	842.611	4,6	1.427.830	7,5	50.684	3,7	3.927.156	20,7	180.396	4,8	1.859.598	9,8	61.005	3,4	1.743.494	9,2	71.767	4,3
4 tri 2022	18.971.285	623.333	3,4	1.425.134	7,5	33.574	2,4	3.930.106	20,7	147.324	3,9	1.857.069	9,8	47.028	2,6	1.736.800	9,2	54.947	3,3
1 tri 2023	18.476.481	100.721	0,5	1.406.051	7,6	-4.361	-0,3	3.895.478	21,1	31.023	0,8	1.822.689	9,9	6.555	0,4	1.689.109	9,1	4.392	0,3

(1) Valori riferiti al singolo trimestre. (2) Quota regionale sul totale degli addetti in Italia. (3) Rispetto ai dodici mesi precedenti.

Elaborazioni Unioncamere Emilia-Romagna su dati InfoCamere Inps

## Addetti totali delle localizzazioni di impresa in Italia

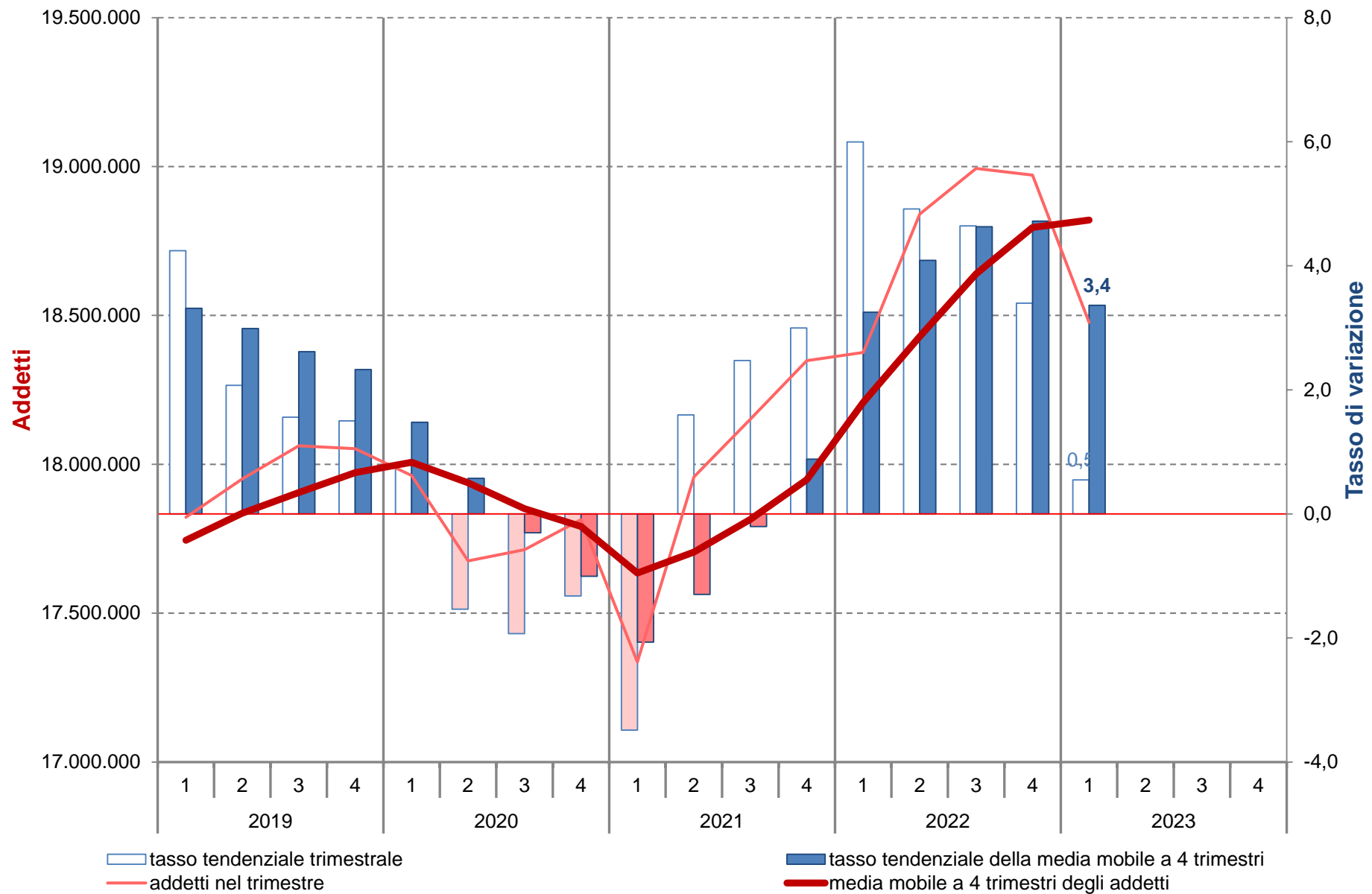

Elaborazioni Unioncamere Emilia-Romagna su dati InfoCamere Inps

## Addetti totali delle localizzazioni di impresa in Piemonte

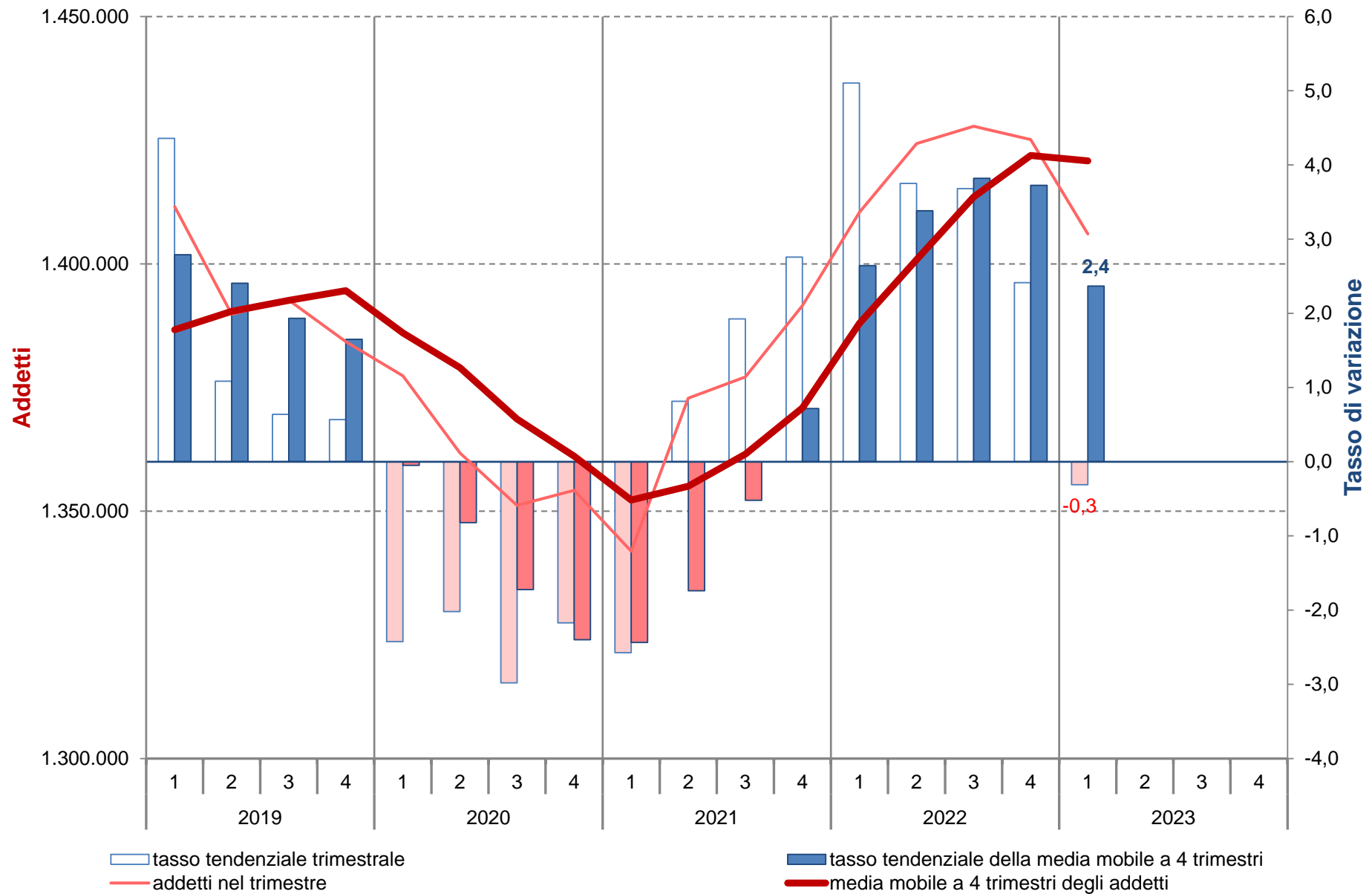

Elaborazioni Unioncamere Emilia-Romagna su dati InfoCamere Inps

## Addetti totali delle localizzazioni di impresa in Lombardia

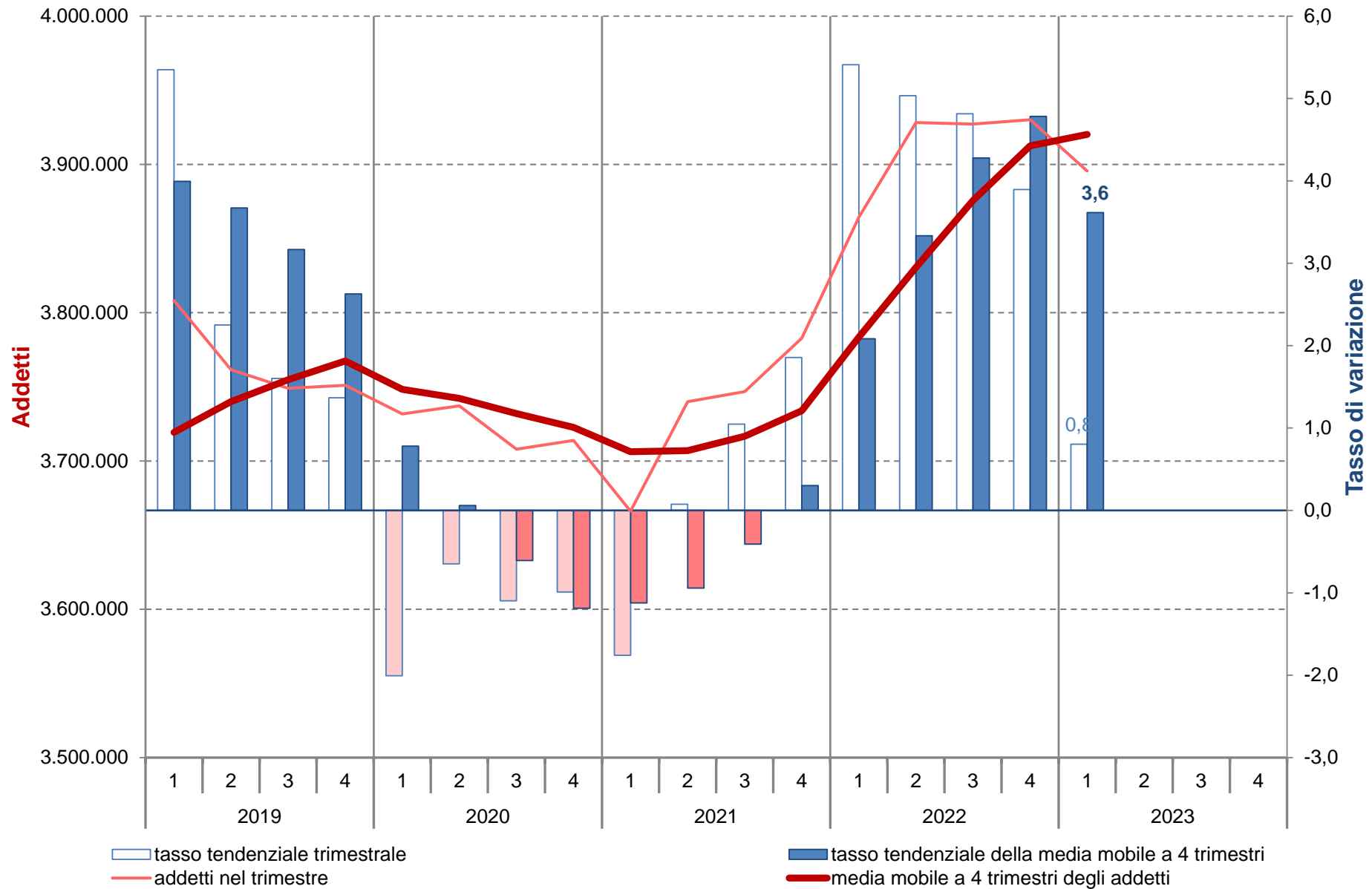

Elaborazioni Unioncamere Emilia-Romagna su dati InfoCamere Inps

## Addetti totali delle localizzazioni di impresa in Veneto

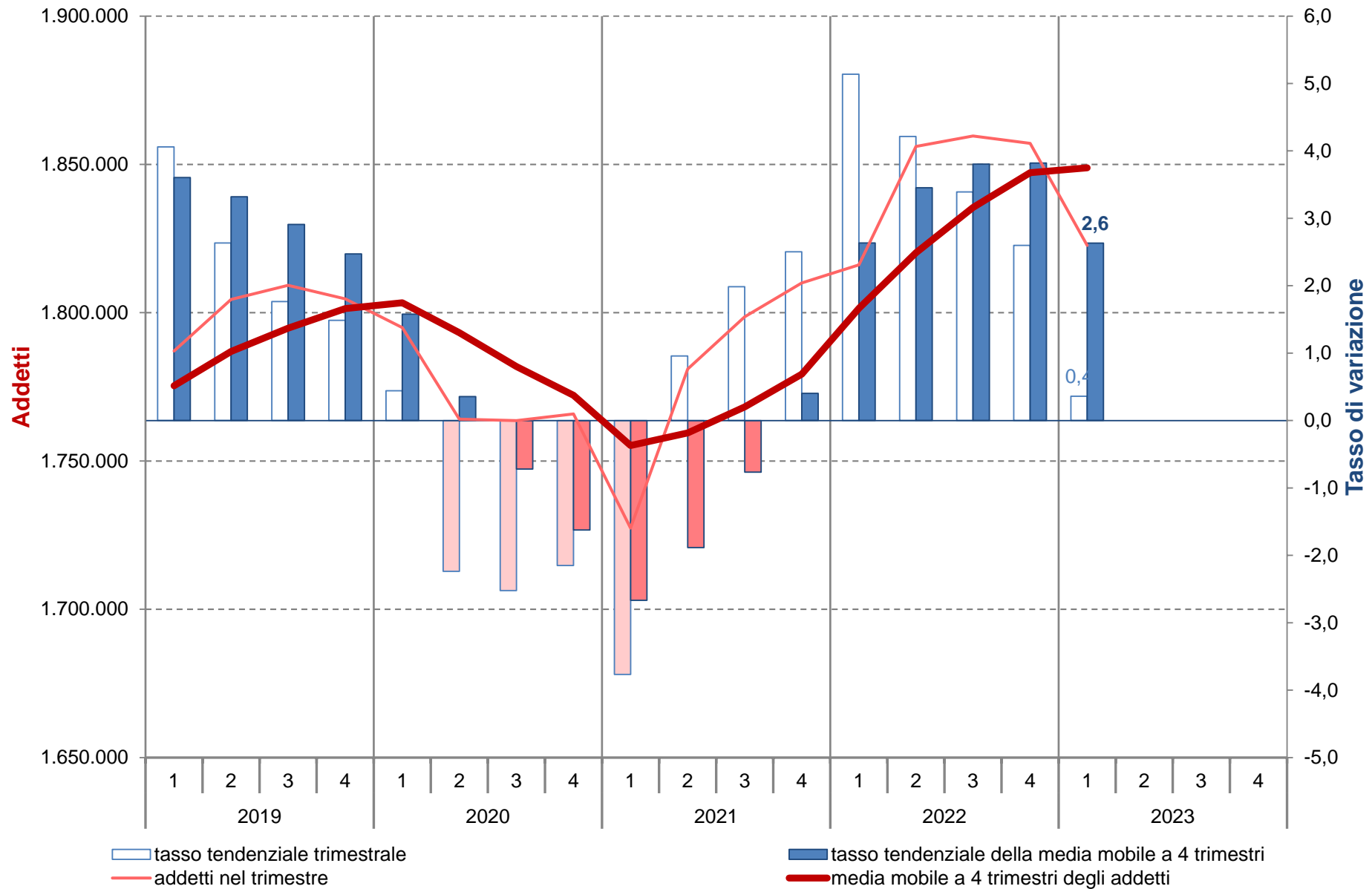

Elaborazioni Unioncamere Emilia-Romagna su dati InfoCamere Inps

Serie storica della media mobile degli addetti totali, dipendenti e indipendenti delle localizzazioni(1) : stock, quote(2), flussi e tassi di variazione percentuali tendenziali(3).

Valori riferiti alla media mobile a 4 trimestri.

Periodo	Totale			Dipendenti				Indipendenti			
	Stock		Flusso		Stock		Flusso		Stock		Flusso
	Unità	Unità	Tasso (3)	Unità	Quota (2)	Unità	Tasso (3)	Unità	Quota (2)	Unità	Tasso (3)
1 tri 2018	1.599.393	58.144	3,8	1.270.711	79,4	62.987	5,2	328.682	20,6	-4.843	-1,5
2 tri 2018	1.612.694	59.142	3,8	1.285.324	79,7	64.001	5,2	327.369	20,3	-4.860	-1,5
3 tri 2018	1.625.540	56.950	3,6	1.297.473	79,8	59.953	4,8	328.067	20,2	-3.003	-0,9
2018	1.638.177	53.225	3,4	1.309.434	79,9	54.417	4,3	328.743	20,1	-1.192	-0,4
1 tri 2019	1.652.369	52.976	3,3	1.322.687	80,0	51.976	4,1	329.682	20,0	1.001	0,3
2 tri 2019	1.660.550	47.856	3,0	1.330.358	80,1	45.034	3,5	330.192	19,9	2.823	0,9
3 tri 2019	1.666.291	40.751	2,5	1.337.709	80,3	40.235	3,1	328.583	19,7	516	0,2
2019	1.671.217	33.040	2,0	1.344.279	80,4	34.845	2,7	326.939	19,6	-1.805	-0,5
1 tri 2020	1.675.821	23.452	1,4	1.351.614	80,7	28.927	2,2	324.207	19,3	-5.475	-1,7
2 tri 2020	1.666.341	5.791	0,3	1.343.627	80,6	13.269	1,0	322.714	19,4	-7.478	-2,3
3 tri 2020	1.655.051	-11.240	-0,7	1.333.667	80,6	-4.042	-0,3	321.384	19,4	-7.199	-2,2
2020	1.645.785	-25.432	-1,5	1.325.286	80,5	-18.993	-1,4	320.499	19,5	-6.439	-2,0
1 tri 2021	1.626.912	-48.909	-2,9	1.306.438	80,3	-45.176	-3,3	320.474	19,7	-3.734	-1,2
2 tri 2021	1.630.893	-35.448	-2,1	1.311.197	80,4	-32.430	-2,4	319.696	19,6	-3.018	-0,9
3 tri 2021	1.639.596	-15.455	-0,9	1.320.585	80,5	-13.082	-1,0	319.011	19,5	-2.373	-0,7
2021	1.650.130	4.345	0,3	1.331.755	80,7	6.469	0,5	318.375	19,3	-2.124	-0,7
1 tri 2022	1.672.936	46.024	2,8	1.355.370	81,0	48.932	3,7	317.566	19,0	-2.908	-0,9
2 tri 2022	1.691.461	60.568	3,7	1.375.198	81,3	64.001	4,9	316.263	18,7	-3.433	-1,1
3 tri 2022	1.709.403	69.807	4,3	1.394.534	81,6	73.949	5,6	314.869	18,4	-4.142	-1,3
2022	1.723.140	73.010	4,4	1.410.093	81,8	78.338	5,9	313.047	18,2	-5.328	-1,7
1 tri 2023	1.724.238	51.302	3,1	1.417.035	82,2	61.665	4,5	307.203	17,8	-10.363	-3,3

(1) Media mobile a 4 trimestri. (2) Quota dei dipendenti e degli indipendenti. (3) Rispetto ai dodici mesi precedenti.

Elaborazioni Unioncamere Emilia-Romagna su dati InfoCamere Inps

Serie storica degli addetti totali, dipendenti e indipendenti delle localizzazioni(1) : stock, quote(2), flussi e tassi di variazione percentuali tendenziali(3).

Valori trimestrali.

Periodo	Totale			Dipendenti				Indipendenti			
	Stock	Flusso		Stock		Flusso		Stock		Flusso	
		Unità	Tasso (3)	Unità	Quota (2)	Unità	Tasso (3)	Unità	Quota (2)	Unità	Tasso (3)
1 tri 2018	1.593.806	57.763	3,8	1.267.828	79,5	62.775	5,2	325.978	20,5	-5.012	-1,5
2 tri 2018	1.642.720	53.203	3,3	1.314.950	80,0	58.453	4,7	327.770	20,0	-5.250	-1,6
3 tri 2018	1.659.106	51.387	3,2	1.325.380	79,9	48.596	3,8	333.726	20,1	2.791	0,8
4 tri 2018	1.657.077	50.548	3,1	1.329.578	80,2	47.843	3,7	327.499	19,8	2.705	0,8
1 tri 2019	1.650.572	56.766	3,6	1.320.838	80,0	53.010	4,2	329.734	20,0	3.756	1,2
2 tri 2019	1.675.443	32.723	2,0	1.345.635	80,3	30.685	2,3	329.808	19,7	2.038	0,6
3 tri 2019	1.682.073	22.967	1,4	1.354.783	80,5	29.403	2,2	327.290	19,5	-6.436	-1,9
4 tri 2019	1.676.781	19.704	1,2	1.355.859	80,9	26.281	2,0	320.922	19,1	-6.577	-2,0
1 tri 2020	1.668.986	18.414	1,1	1.350.177	80,9	29.339	2,2	318.809	19,1	-10.925	-3,3
2 tri 2020	1.637.522	-37.921	-2,3	1.313.689	80,2	-31.946	-2,4	323.833	19,8	-5.975	-1,8
3 tri 2020	1.636.915	-45.158	-2,7	1.314.943	80,3	-39.840	-2,9	321.972	19,7	-5.318	-1,6
4 tri 2020	1.639.718	-37.063	-2,2	1.322.335	80,6	-33.524	-2,5	317.383	19,4	-3.539	-1,1
1 tri 2021	1.593.492	-75.494	-4,5	1.274.785	80,0	-75.392	-5,6	318.707	20,0	-102	-0,0
2 tri 2021	1.653.447	15.925	1,0	1.332.725	80,6	19.036	1,4	320.722	19,4	-3.111	-1,0
3 tri 2021	1.671.727	34.812	2,1	1.352.495	80,9	37.552	2,9	319.232	19,1	-2.740	-0,9
4 tri 2021	1.681.853	42.135	2,6	1.367.014	81,3	44.679	3,4	314.839	18,7	-2.544	-0,8
1 tri 2022	1.684.717	91.225	5,7	1.369.247	81,3	94.462	7,4	315.470	18,7	-3.237	-1,0
2 tri 2022	1.727.548	74.101	4,5	1.412.037	81,7	79.312	6,0	315.511	18,3	-5.211	-1,6
3 tri 2022	1.743.494	71.767	4,3	1.429.838	82,0	77.343	5,7	313.656	18,0	-5.576	-1,7
4 tri 2022	1.736.800	54.947	3,3	1.429.249	82,3	62.235	4,6	307.551	17,7	-7.288	-2,3
1 tri 2023	1.689.109	4.392	0,3	1.397.017	82,7	27.770	2,0	292.092	17,3	-23.378	-7,4

(1) Valori trimestrali. (2) Quota dei dipendenti e degli indipendenti. (3) Rispetto ai dodici mesi precedenti.

Elaborazioni Unioncamere Emilia-Romagna su dati InfoCamere Inps



## Addetti dipendenti delle localizzazioni di imprese dell'Emilia-Romagna

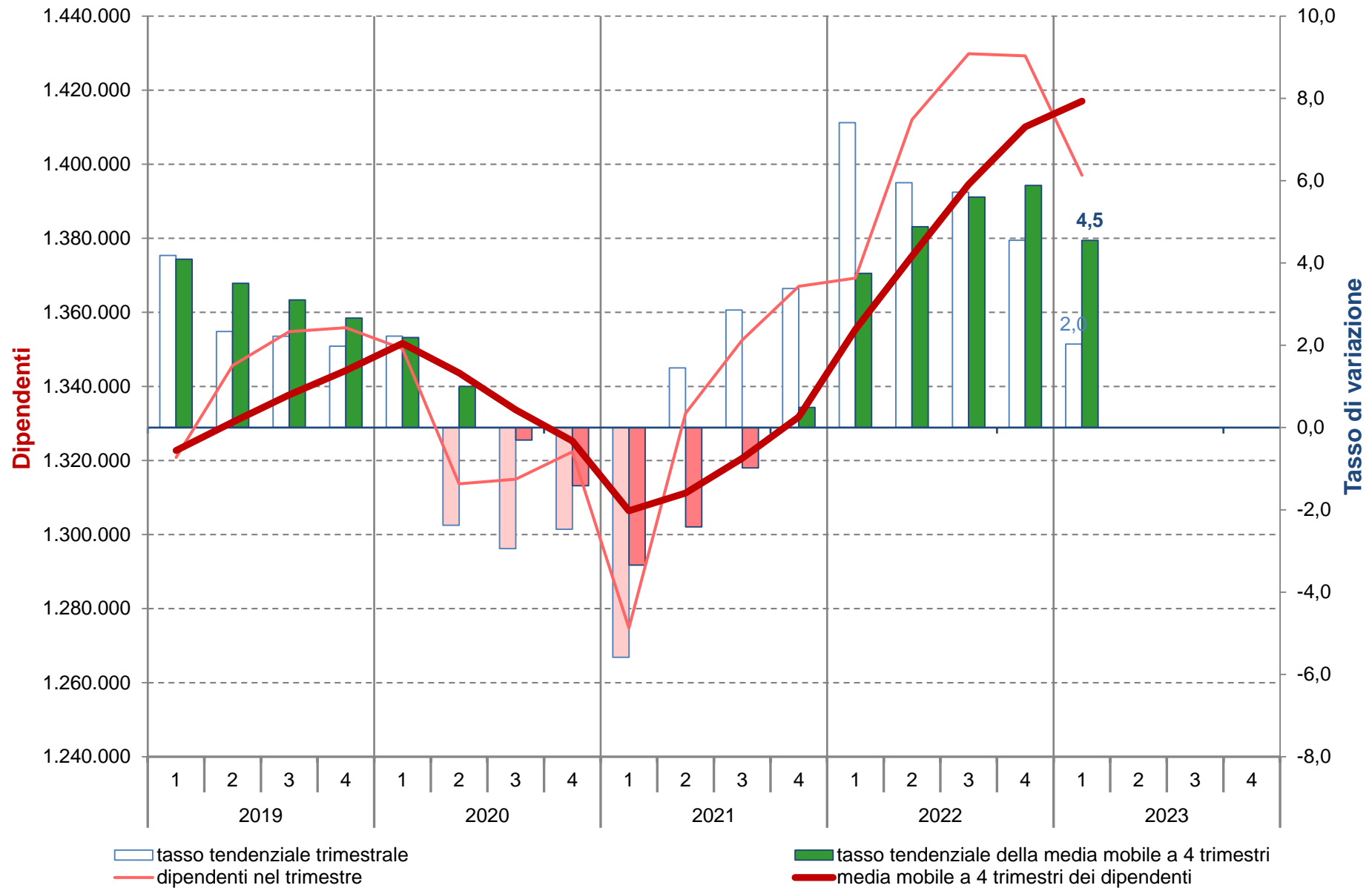

(1) Rispetto ai dodici mesi precedenti,

Elaborazioni Unioncamere Emilia-Romagna su dati InfoCamere Inps

## Addetti indipendenti delle localizzazioni di imprese dell'Emilia-Romagna

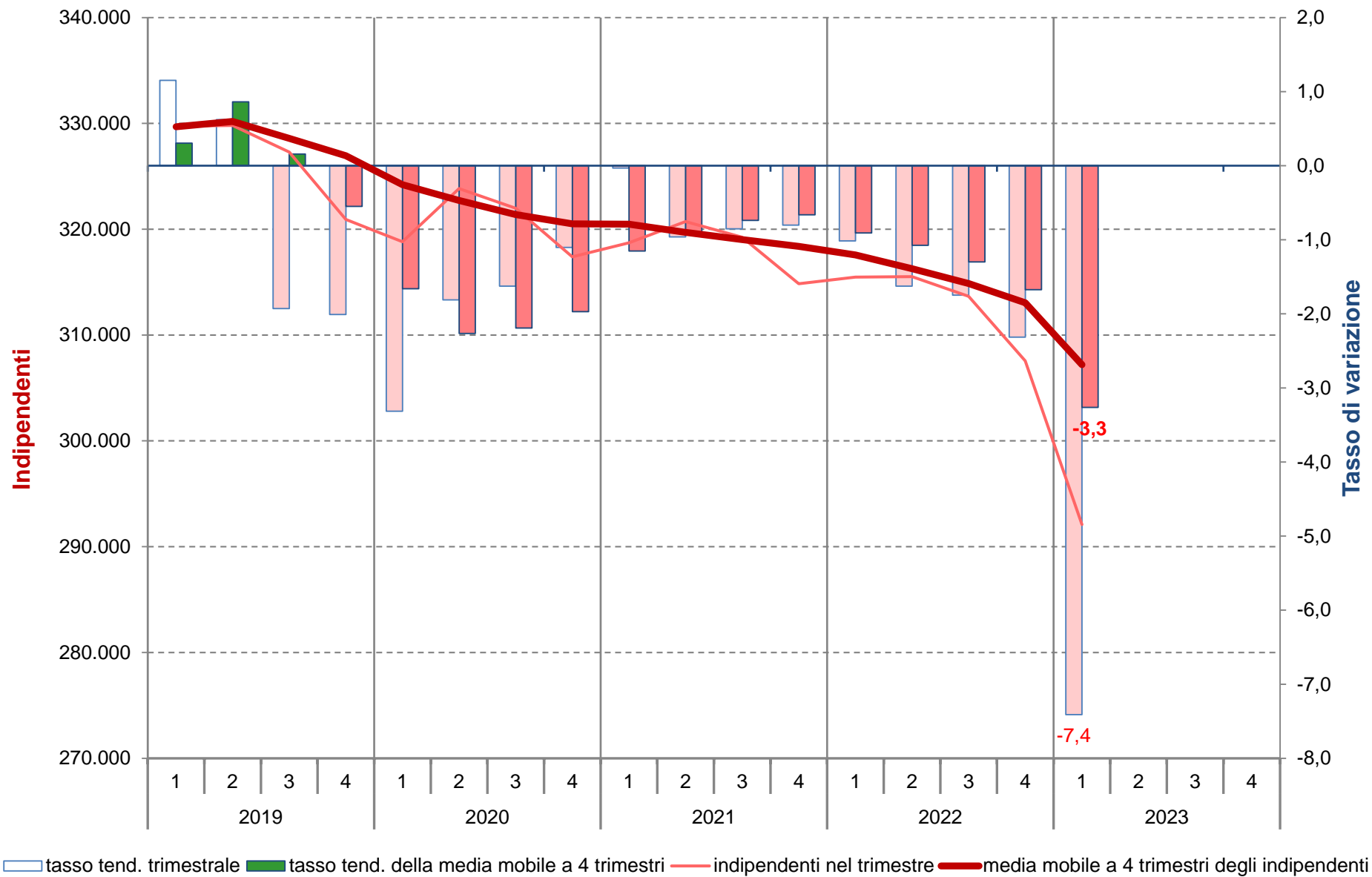

(1) Rispetto ai dodici mesi precedenti,

Elaborazioni Unioncamere Emilia-Romagna su dati InfoCamere Inps

Serie storica della differenza tendenziale(1) della media mobile degli addetti delle localizzazioni dipendenti e indipendenti.

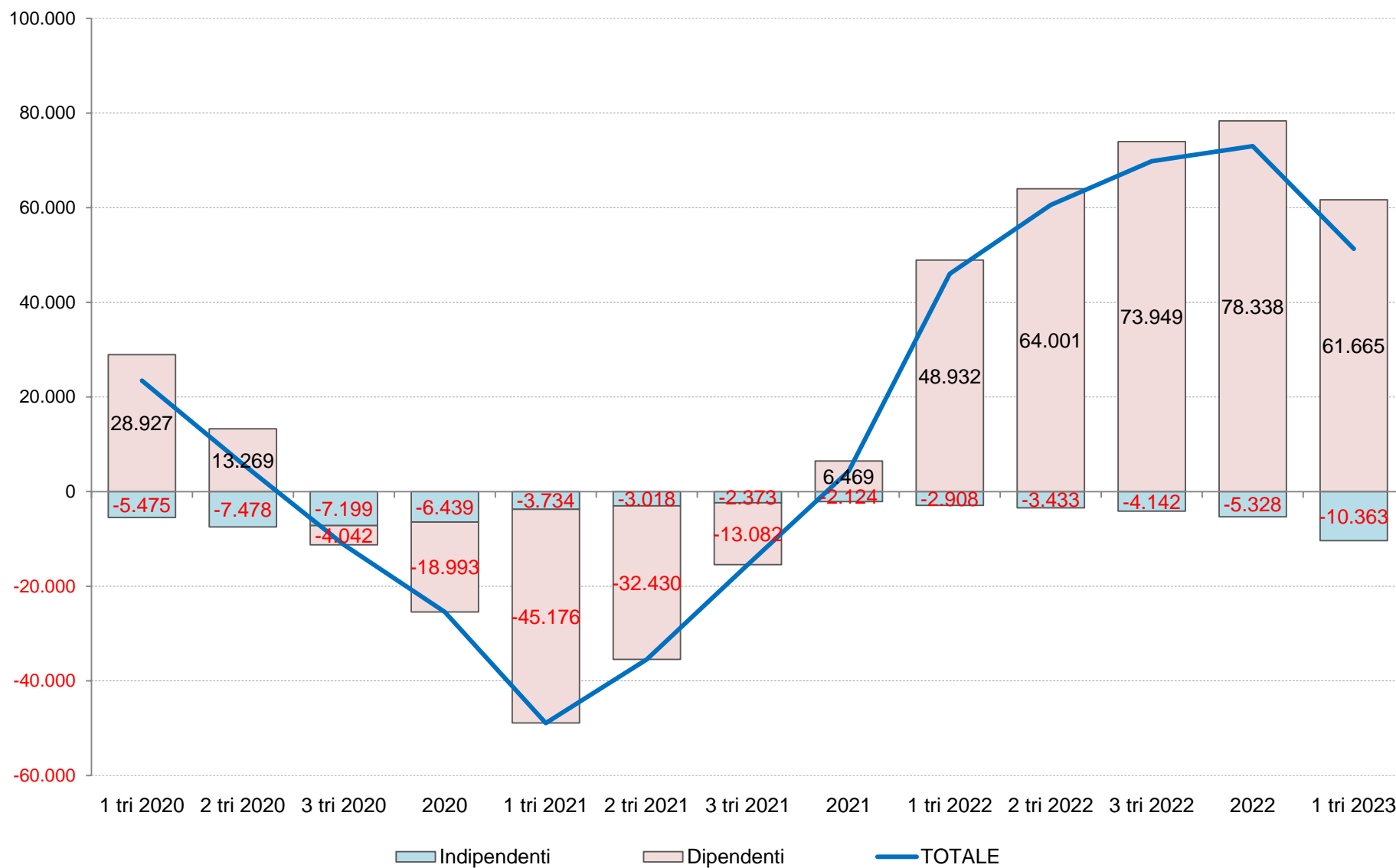

(1) Rispetto ai dodici mesi precedenti,

Elaborazioni Unioncamere Emilia-Romagna su dati InfoCamere Inps

Serie storica della differenza tendenziale(1) degli addetti delle localizzazioni dipendenti e indipendenti.

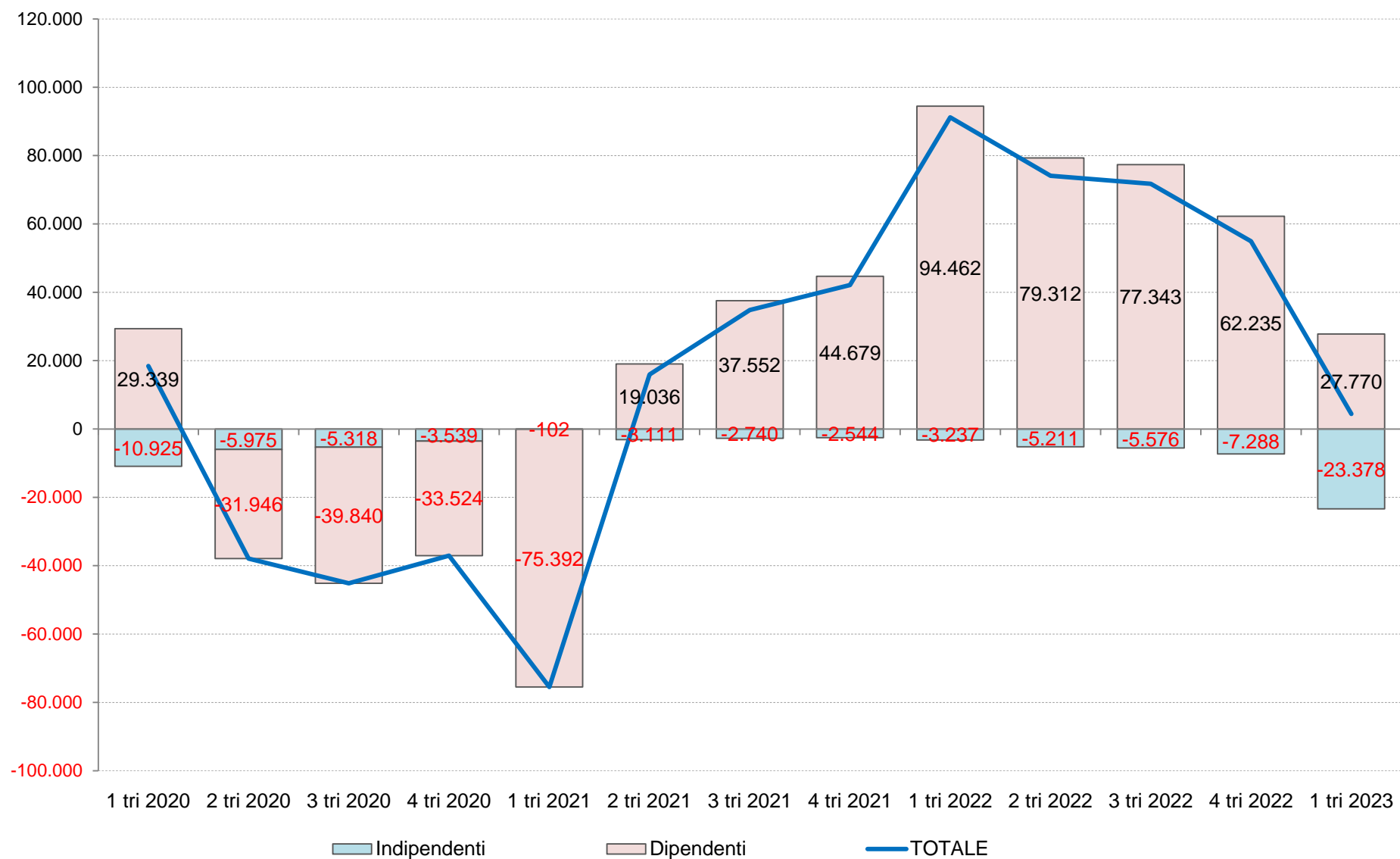

(1) Rispetto ai dodici mesi precedenti,

Elaborazioni Unioncamere Emilia-Romagna su dati InfoCamere Inps

## Serie storica della quota(1) degli addetti alle localizzazioni dipendenti e indipendenti

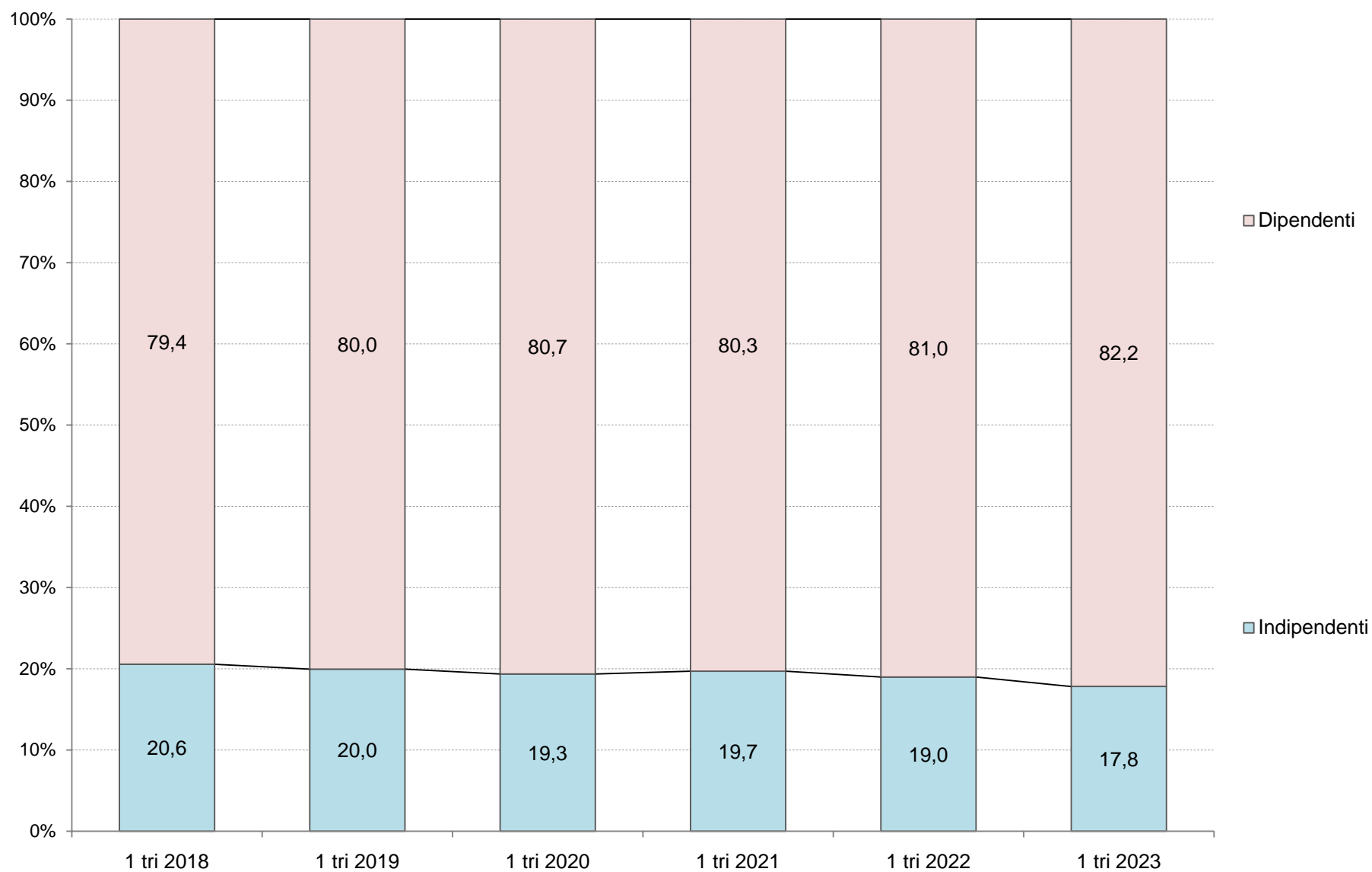

(1) Valori riferiti alla media mobile a 4 trimestri.

Elaborazioni Unioncamere Emilia-Romagna su dati InfoCamere Inps

Serie storica della media mobile degli addetti delle localizzazioni(1) per macro-settori: stock, quote(2), flussi e tassi di variazione percentuali tendenziali(3).  
Valori riferiti alla media mobile a 4 trimestri.

Periodo	Totale			Agricoltura				Industria				Costruzioni				Commercio				Altri Servizi			
	Stock		Flusso	Stock		Flusso		Stock		Flusso		Stock		Flusso		Stock		Flusso		Stock		Flusso	
	Unità		Unità    Tasso (3)	Unità	Quota (2)	Unità    Tasso (3)	Unità	Quota (2)	Unità    Tasso (3)	Unità	Quota (2)	Unità    Tasso (3)	Unità	Quota (2)	Unità    Tasso (3)	Unità	Quota (2)	Unità    Tasso (3)	Unità	Quota (2)	Unità    Tasso (3)		
1 tri 2018	1.599.393	58.144	3,8	75.468	4,7	848	1,1	469.952	29,4	7.763	1,7	123.393	7,7	-26	-0,0	277.337	17,3	6.476	2,4	653.243	40,8	43.084	7,1
2 tri 2018	1.612.694	59.142	3,8	76.676	4,8	2.611	3,5	472.008	29,3	6.845	1,5	123.841	7,7	739	0,6	278.384	17,3	6.061	2,2	661.785	41,0	42.886	6,9
3 tri 2018	1.625.540	56.950	3,6	76.963	4,7	2.239	3,0	474.303	29,2	7.456	1,6	124.276	7,6	1.368	1,1	279.994	17,2	5.961	2,2	670.004	41,2	39.927	6,3
2018	1.638.177	53.225	3,4	77.238	4,7	1.791	2,4	477.607	29,2	9.520	2,0	124.653	7,6	1.708	1,4	281.286	17,2	5.405	2,0	677.393	41,4	34.801	5,4
1 tri 2019	1.652.369	52.976	3,3	78.183	4,7	2.715	3,6	481.706	29,2	11.754	2,5	125.148	7,6	1.755	1,4	283.281	17,1	5.944	2,1	684.051	41,4	30.808	4,7
2 tri 2019	1.660.550	47.856	3,0	78.680	4,7	2.004	2,6	483.461	29,1	11.454	2,4	125.555	7,6	1.714	1,4	284.000	17,1	5.616	2,0	688.853	41,5	27.068	4,1
3 tri 2019	1.666.291	40.751	2,5	78.989	4,7	2.026	2,6	484.815	29,1	10.511	2,2	125.952	7,6	1.676	1,3	283.901	17,0	3.907	1,4	692.635	41,6	22.631	3,4
2019	1.671.217	33.040	2,0	79.170	4,7	1.933	2,5	485.001	29,0	7.394	1,5	128.231	7,7	3.577	2,9	283.834	17,0	2.548	0,9	694.982	41,6	17.589	2,6
1 tri 2020	1.675.821	23.452	1,4	80.776	4,8	2.593	3,3	482.622	28,8	916	0,2	129.894	7,8	4.746	3,8	282.726	16,9	-555	-0,2	699.804	41,8	15.753	2,3
2 tri 2020	1.666.341	5.791	0,3	80.427	4,8	1.747	2,2	482.385	28,9	-1.076	-0,2	129.975	7,8	4.420	3,5	280.992	16,9	-3.008	-1,1	692.562	41,6	3.709	0,5
3 tri 2020	1.655.051	-11.240	-0,7	79.185	4,8	195	0,2	480.631	29,0	-4.183	-0,9	130.046	7,9	4.094	3,3	279.349	16,9	-4.552	-1,6	685.841	41,4	-6.794	-1,0
2020	1.645.785	-25.432	-1,5	79.003	4,8	-167	-0,2	479.868	29,2	-5.133	-1,1	128.651	7,8	420	0,3	277.634	16,9	-6.200	-2,2	680.629	41,4	-14.353	-2,1
1 tri 2021	1.626.912	-48.909	-2,9	77.718	4,8	-3.058	-3,8	477.348	29,3	-5.274	-1,1	127.204	7,8	-2.690	-2,1	275.544	16,9	-7.183	-2,5	669.099	41,1	-30.705	-4,4
2 tri 2021	1.630.893	-35.448	-2,1	78.655	4,8	-1.773	-2,2	475.550	29,2	-6.836	-1,4	128.136	7,9	-1.839	-1,4	274.986	16,9	-6.007	-2,1	673.568	41,3	-18.994	-2,7
3 tri 2021	1.639.596	-15.455	-0,9	79.340	4,8	156	0,2	475.308	29,0	-5.323	-1,1	129.305	7,9	-741	-0,6	274.516	16,7	-4.833	-1,7	681.127	41,5	-4.714	-0,7
2021	1.650.130	4.345	0,3	79.920	4,8	917	1,2	475.354	28,8	-4.514	-0,9	130.464	7,9	1.814	1,4	274.038	16,6	-3.597	-1,3	690.354	41,8	9.725	1,4
1 tri 2022	1.672.936	46.024	2,8	79.981	4,8	2.262	2,9	479.490	28,7	2.142	0,4	132.918	7,9	5.714	4,5	275.507	16,5	-37	-0,0	705.041	42,1	35.943	5,4
2 tri 2022	1.691.461	60.568	3,7	80.144	4,7	1.489	1,9	482.232	28,5	6.682	1,4	134.650	8,0	6.514	5,1	276.813	16,4	1.827	0,7	717.624	42,4	44.056	6,5
3 tri 2022	1.709.403	69.807	4,3	81.409	4,8	2.069	2,6	485.308	28,4	10.000	2,1	136.231	8,0	6.926	5,4	278.305	16,3	3.790	1,4	728.150	42,6	47.023	6,9
2022	1.723.140	73.010	4,4	81.762	4,7	1.842	2,3	487.832	28,3	12.478	2,6	137.447	8,0	6.983	5,4	279.735	16,2	5.698	2,1	736.363	42,7	46.009	6,7
1 tri 2023	1.724.238	51.302	3,1	82.125	4,8	2.145	2,7	489.286	28,4	9.796	2,0	137.039	7,9	4.122	3,1	278.968	16,2	3.461	1,3	736.820	42,7	31.779	4,5

(1) Media mobile a 4 trimestri. (2) Composizione per macro-settori del totale degli addetti. (3) Rispetto ai dodici mesi precedenti.

Elaborazioni Unioncamere Emilia-Romagna su dati InfoCamere Inps

Serie storica degli addetti delle localizzazioni di impresa(1) per macro-settori: stock, quote(2), flussi e tassi di variazione percentuali tendenziali(3).

Valori trimestrali

Periodo	Totale			Agricoltura				Industria				Costruzioni				Commercio				Altri Servizi			
	Stock		Flusso			Stock		Flusso				Stock		Flusso				Stock		Flusso			
	Unità	Unità	Tasso (3)	Unità	Quota (2)	Unità	Tasso (3)	Unità	Quota (2)	Unità	Tasso (3)	Unità	Quota (2)	Unità	Tasso (3)	Unità	Quota (2)	Unità	Tasso (3)	Unità	Quota (2)	Unità	Tasso (3)
1 tri 2018	1.593.806	57.763	3,8	70.968	4,5	86	0,1	473.544	29,7	7.460	1,6	123.484	7,7	1.791	1,5	276.424	17,3	5.825	2,2	649.386	40,7	42.601	7,0
2 tri 2018	1.642.720	53.203	3,3	76.136	4,6	4.833	6,8	477.762	29,1	8.222	1,8	125.139	7,6	1.793	1,5	281.503	17,1	4.187	1,5	682.180	41,5	34.168	5,3
3 tri 2018	1.659.106	51.387	3,2	81.366	4,9	1.148	1,4	478.742	28,9	9.183	2,0	125.232	7,5	1.740	1,4	284.226	17,1	6.441	2,3	689.540	41,6	32.875	5,0
4 tri 2018	1.657.077	50.548	3,1	80.480	4,9	1.098	1,4	480.381	29,0	13.216	2,8	124.758	7,5	1.509	1,2	282.991	17,1	5.167	1,9	688.467	41,5	29.558	4,5
1 tri 2019	1.650.572	56.766	3,6	74.750	4,5	3.782	5,3	489.937	29,7	16.393	3,5	125.463	7,6	1.979	1,6	284.404	17,2	7.980	2,9	676.018	41,0	26.632	4,1
2 tri 2019	1.675.443	32.723	2,0	78.124	4,7	1.988	2,6	484.785	28,9	7.023	1,5	126.768	7,6	1.629	1,3	284.379	17,0	2.876	1,0	701.387	41,9	19.207	2,8
3 tri 2019	1.682.073	22.967	1,4	82.603	4,9	1.237	1,5	484.155	28,8	5.413	1,1	126.820	7,5	1.588	1,3	283.829	16,9	-397	-0,1	704.666	41,9	15.126	2,2
4 tri 2019	1.676.781	19.704	1,2	81.204	4,8	724	0,9	481.126	28,7	745	0,2	133.871	8,0	9.113	7,3	282.723	16,9	-268	-0,1	697.857	41,6	9.390	1,4
1 tri 2020	1.668.986	18.414	1,1	81.172	4,9	6.422	8,6	480.421	28,8	-9.516	-1,9	132.115	7,9	6.652	5,3	279.973	16,8	-4.431	-1,6	695.305	41,7	19.287	2,9
2 tri 2020	1.637.522	-37.921	-2,3	76.729	4,7	-1.395	-1,8	483.838	29,5	-947	-0,2	127.093	7,8	325	0,3	277.443	16,9	-6.936	-2,4	672.419	41,1	-28.968	-4,1
3 tri 2020	1.636.915	-45.158	-2,7	77.633	4,7	-4.970	-6,0	477.140	29,1	-7.015	-1,4	127.105	7,8	285	0,2	277.255	16,9	-6.574	-2,3	677.782	41,4	-26.884	-3,8
4 tri 2020	1.639.718	-37.063	-2,2	80.479	4,9	-725	-0,9	478.074	29,2	-3.052	-0,6	128.289	7,8	-5.582	-4,2	275.865	16,8	-6.858	-2,4	677.011	41,3	-20.846	-3,0
1 tri 2021	1.593.492	-75.494	-4,5	76.032	4,8	-5.140	-6,3	470.340	29,5	-10.081	-2,1	126.327	7,9	-5.788	-4,4	271.611	17,0	-8.362	-3,0	649.182	40,7	-46.123	-6,6
2 tri 2021	1.653.447	15.925	1,0	80.474	4,9	3.745	4,9	476.644	28,8	-7.194	-1,5	130.823	7,9	3.730	2,9	275.211	16,6	-2.232	-0,8	690.295	41,7	17.876	2,7
3 tri 2021	1.671.727	34.812	2,1	80.376	4,8	2.743	3,5	476.175	28,5	-965	-0,2	131.780	7,9	4.675	3,7	275.376	16,5	-1.879	-0,7	708.020	42,4	30.238	4,5
4 tri 2021	1.681.853	42.135	2,6	82.798	4,9	2.319	2,9	478.257	28,4	183	0,0	132.926	7,9	4.637	3,6	273.952	16,3	-1.913	-0,7	713.920	42,4	36.909	5,5
1 tri 2022	1.684.717	91.225	5,7	76.274	4,5	242	0,3	486.883	28,9	16.543	3,5	136.142	8,1	9.815	7,8	277.489	16,5	5.878	2,2	707.929	42,0	58.747	9,0
2 tri 2022	1.727.548	74.101	4,5	81.127	4,7	653	0,8	487.612	28,2	10.968	2,3	137.750	8,0	6.927	5,3	280.433	16,2	5.222	1,9	740.626	42,9	50.331	7,3
3 tri 2022	1.743.494	71.767	4,3	85.437	4,9	5.061	6,3	488.480	28,0	12.305	2,6	138.104	7,9	6.324	4,8	281.347	16,1	5.971	2,2	750.126	43,0	42.106	5,9
4 tri 2022	1.736.800	54.947	3,3	84.211	4,8	1.413	1,7	488.354	28,1	10.097	2,1	137.791	7,9	4.865	3,7	279.672	16,1	5.720	2,1	746.772	43,0	32.852	4,6
1 tri 2023	1.689.109	4.392	0,3	77.725	4,6	1.451	1,9	492.697	29,2	5.814	1,2	134.512	8,0	-1.630	-1,2	274.419	16,2	-3.070	-1,1	709.756	42,0	1.827	0,3

(1) Valori riferiti al singolo trimestre. (2) Composizione per macro-settori del totale degli addetti. (3) Rispetto ai dodici mesi precedenti.

Elaborazioni Unioncamere Emilia-Romagna su dati InfoCamere Inps

## Addetti totali delle localizzazioni di imprese dell'agricoltura in Emilia-Romagna

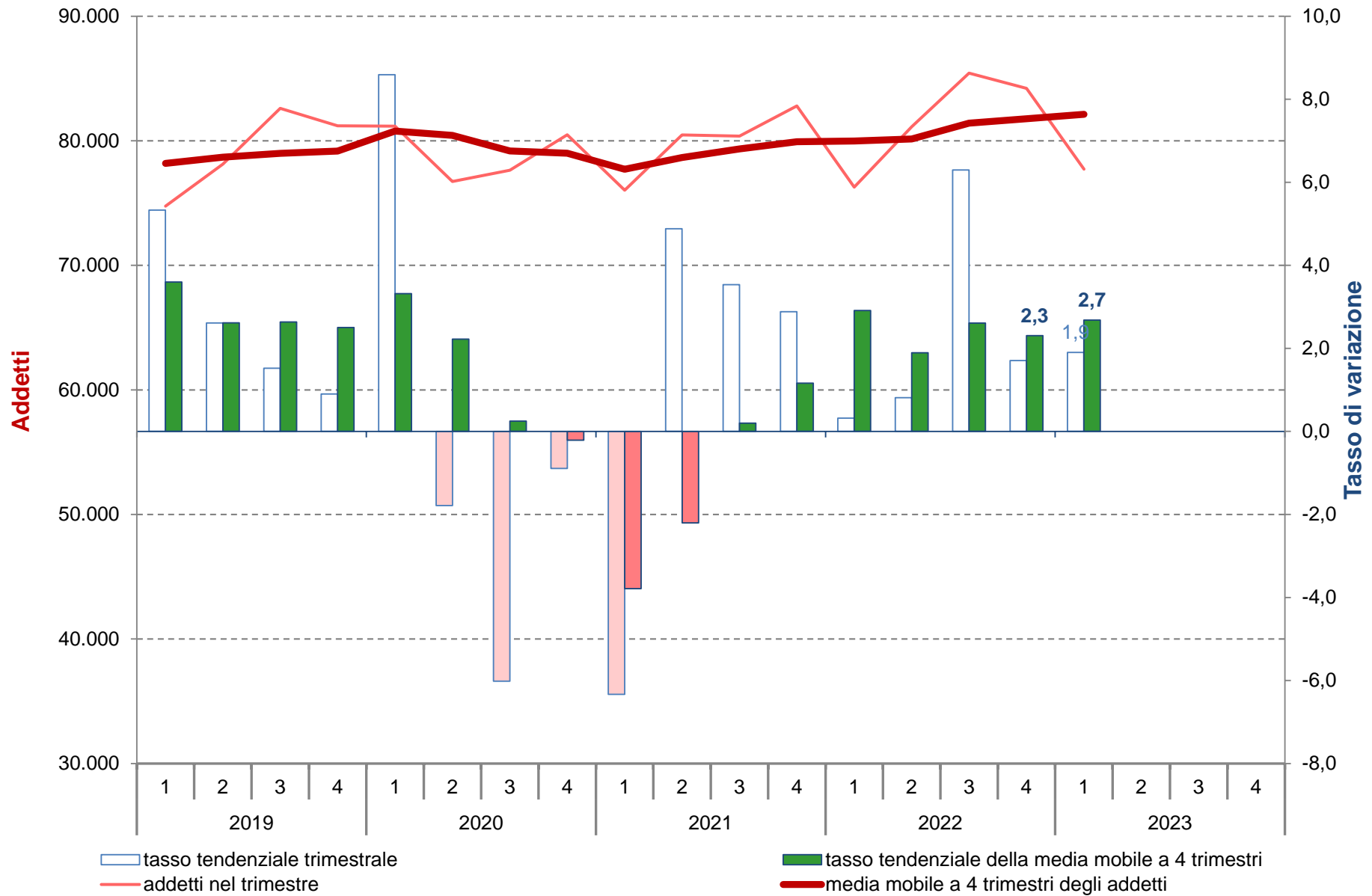

Elaborazioni Unioncamere Emilia-Romagna su dati InfoCamere Inps



## Addetti totali delle localizzazioni di imprese dell'industria in Emilia-Romagna

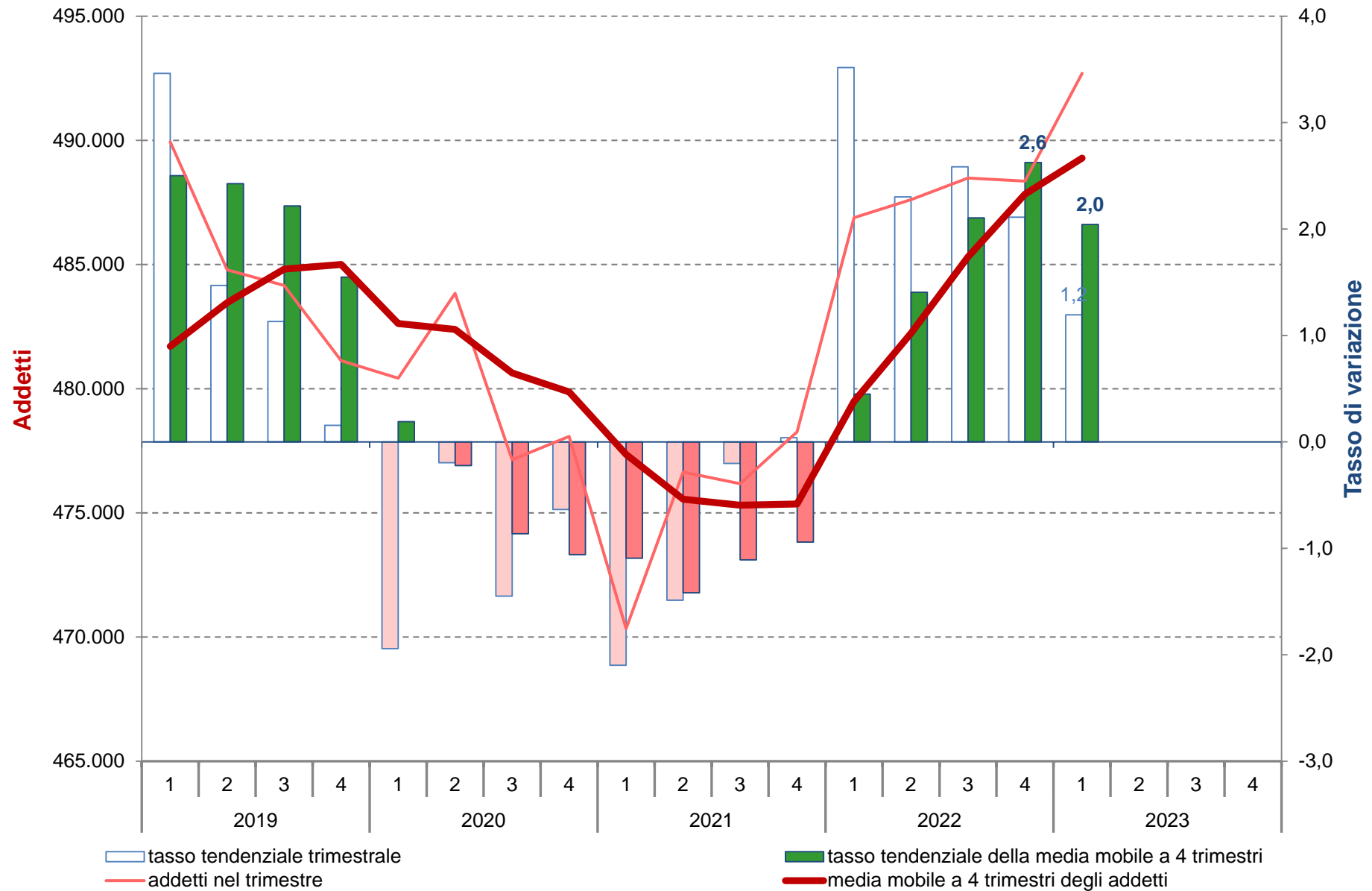

Elaborazioni Unioncamere Emilia-Romagna su dati InfoCamere Inps

## Addetti totali delle localizzazioni di imprese delle costruzioni in Emilia-Romagna

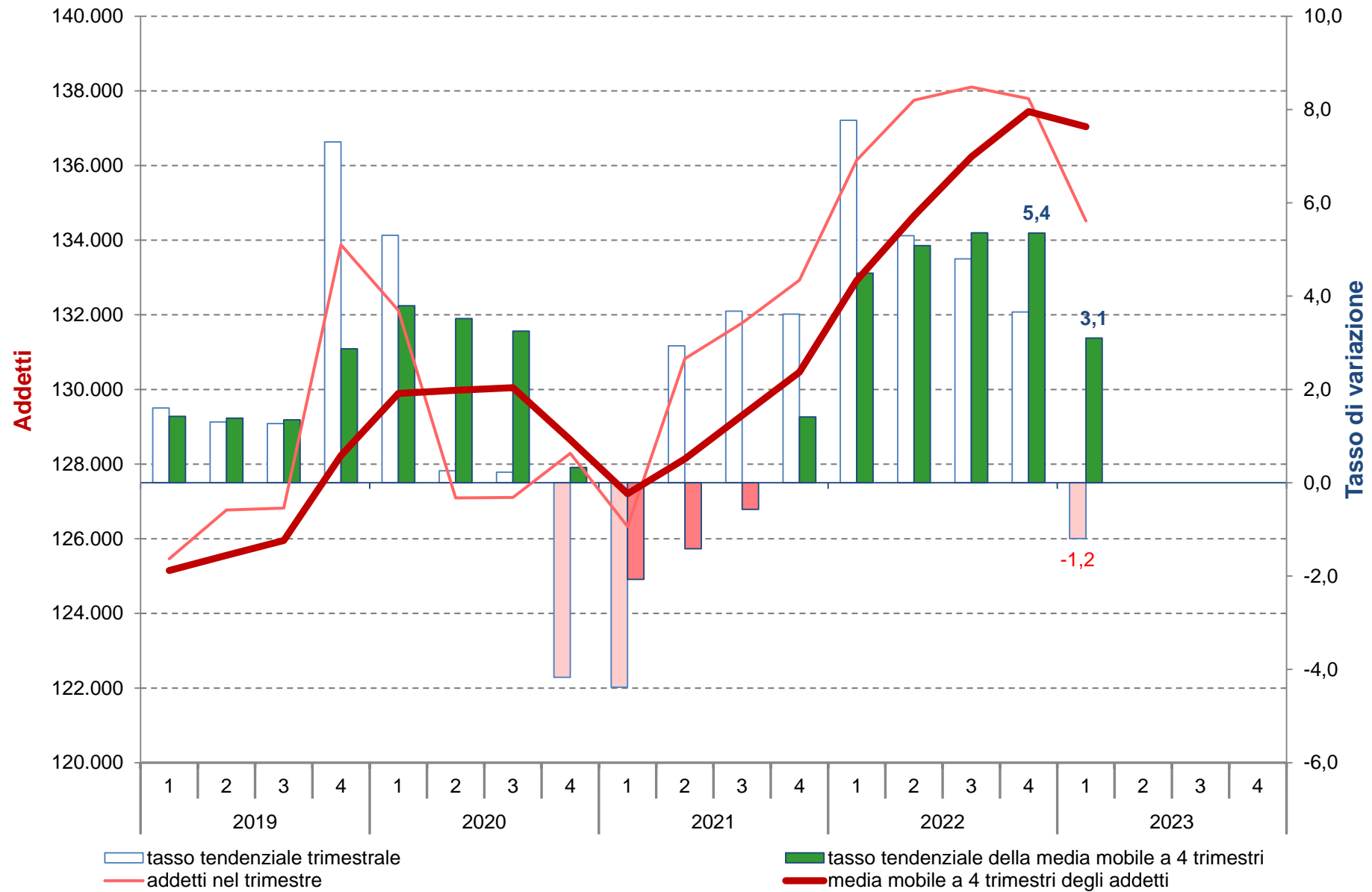

Elaborazioni Unioncamere Emilia-Romagna su dati InfoCamere Inps

## Addetti totali delle localizzazioni di imprese del commercio in Emilia-Romagna

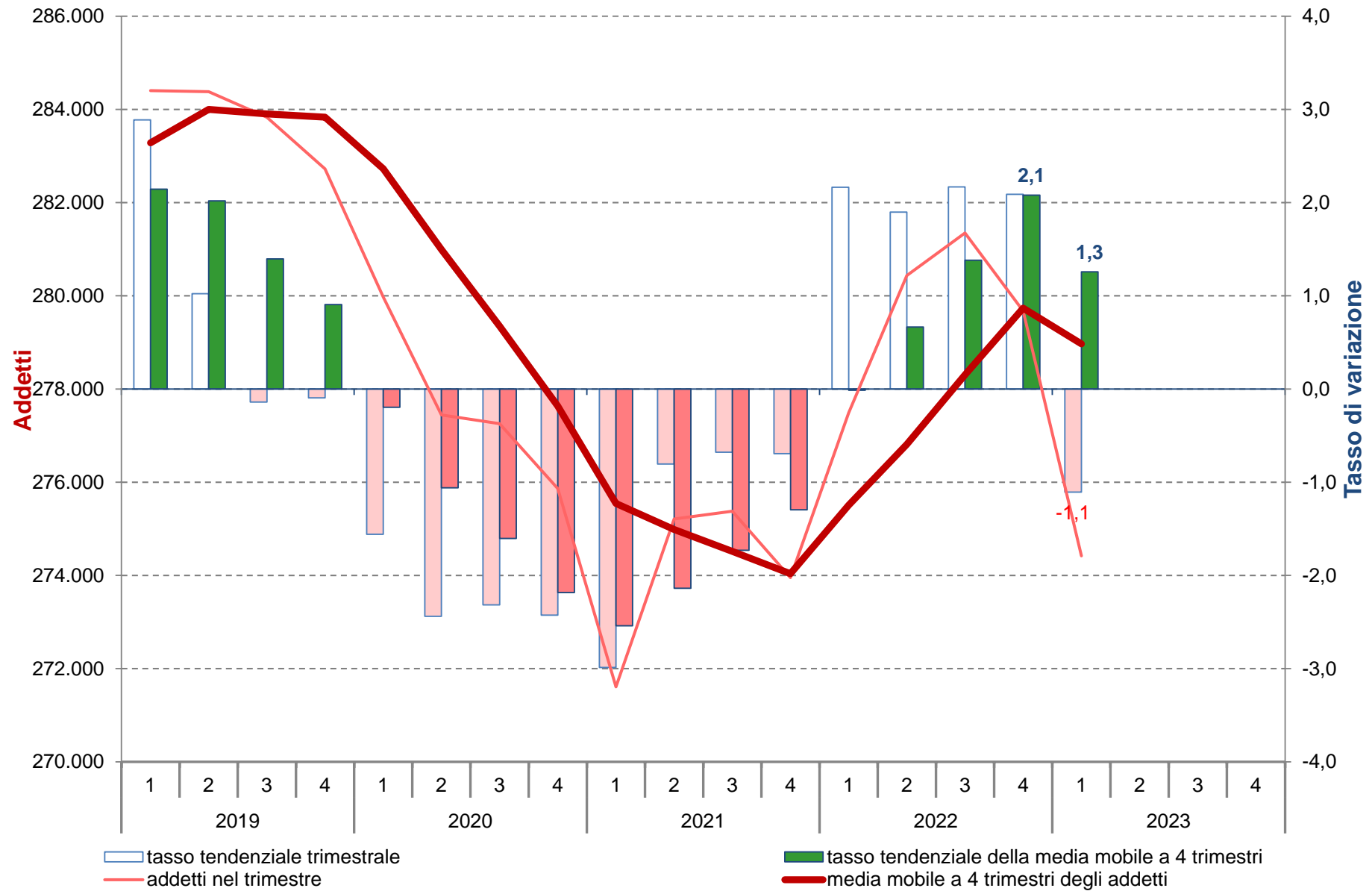

Elaborazioni Unioncamere Emilia-Romagna su dati InfoCamere Inps

## Addetti totali delle localizzazioni di imprese dei servizi con esclusione del commercio in Emilia-Romagna

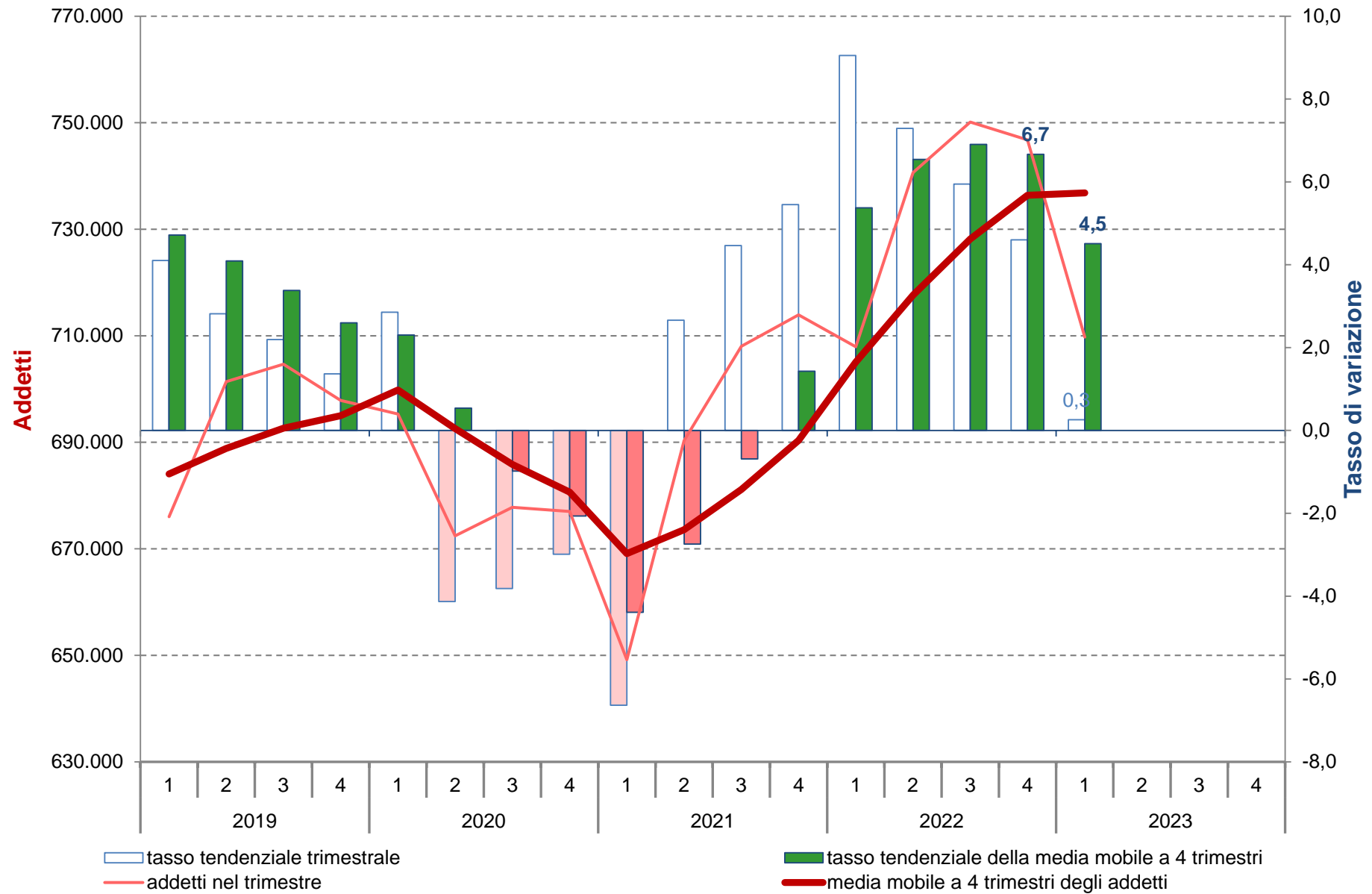

Elaborazioni Unioncamere Emilia-Romagna su dati InfoCamere Inps

## Addetti totali delle localizzazioni di imprese del complesso dei servizi in Emilia-Romagna

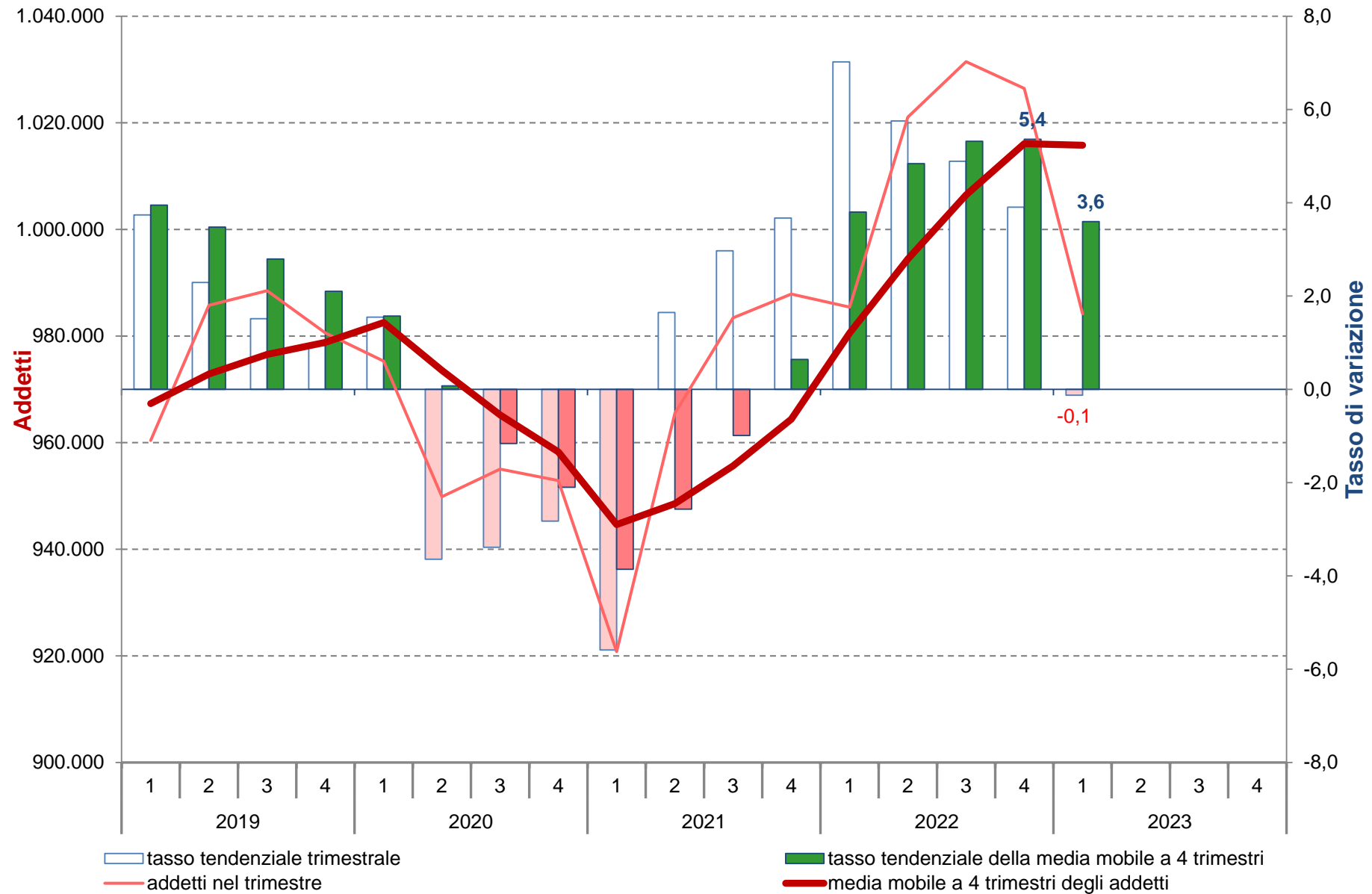

Elaborazioni Unioncamere Emilia-Romagna su dati InfoCamere Inps

Serie storica della differenza tendenziale(1) della media mobile degli addetti delle localizzazioni per macro settore di attività economica.

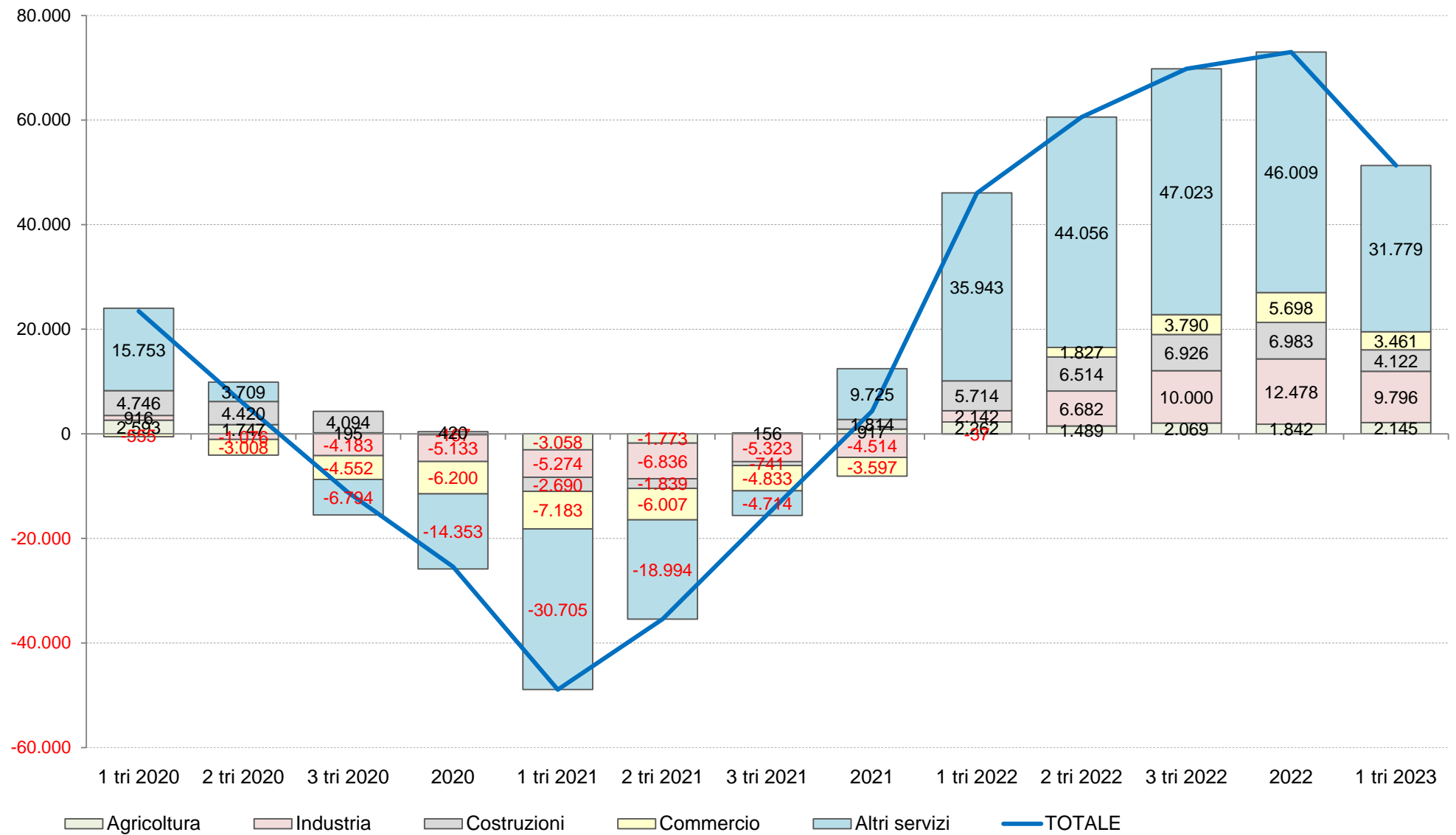

(1) Rispetto ai dodici mesi precedenti.

Elaborazioni Unioncamere Emilia-Romagna su dati InfoCamere Inps

Serie storica della differenza tendenziale(1) degli addetti delle localizzazioni per macro settore di attività economica.

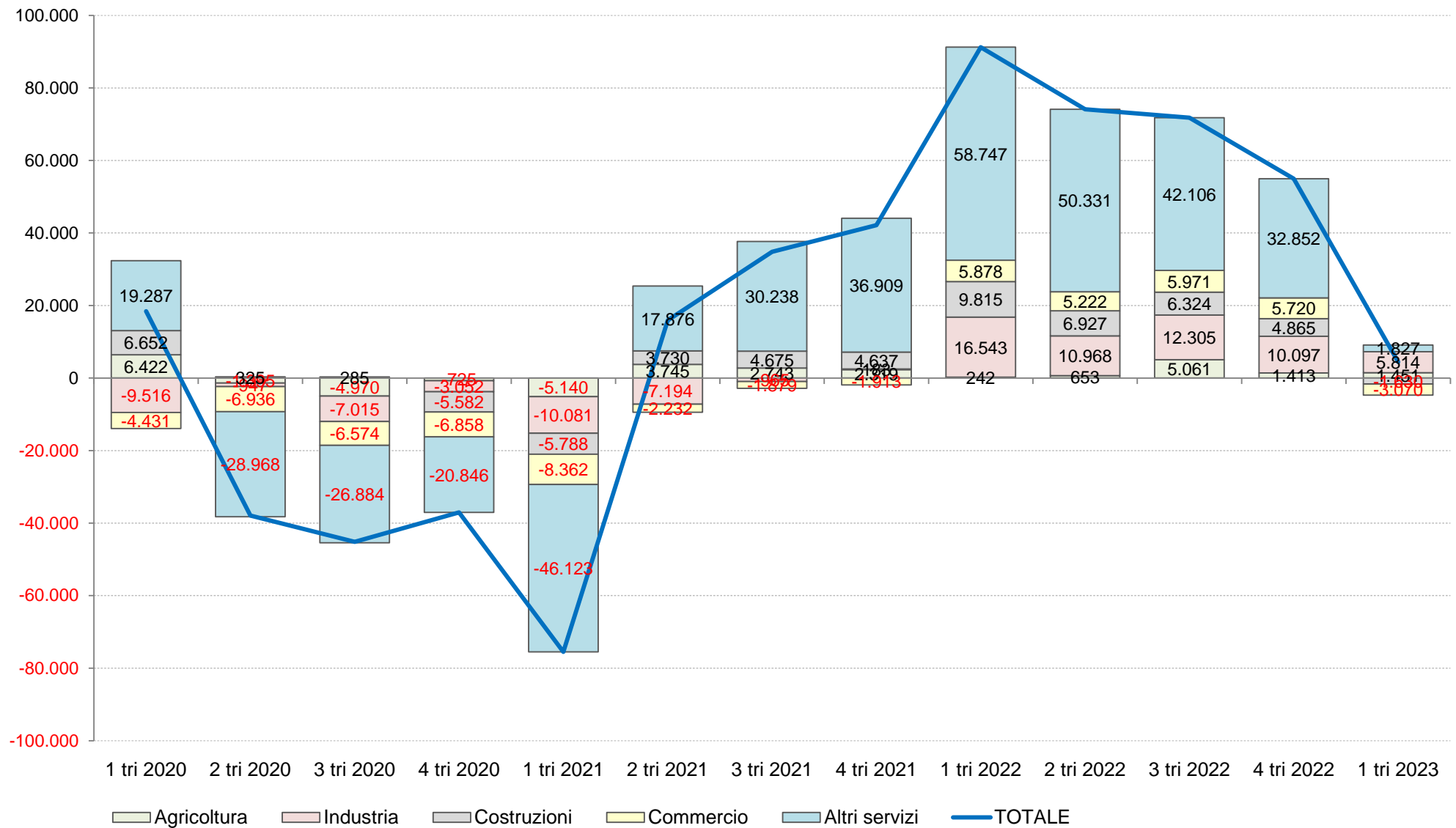

(1) Rispetto ai dodici mesi precedenti.

Elaborazioni Unioncamere Emilia-Romagna su dati InfoCamere Inps

Serie storica della quota(1) degli addetti delle localizzazioni per macro settore di attività economica.

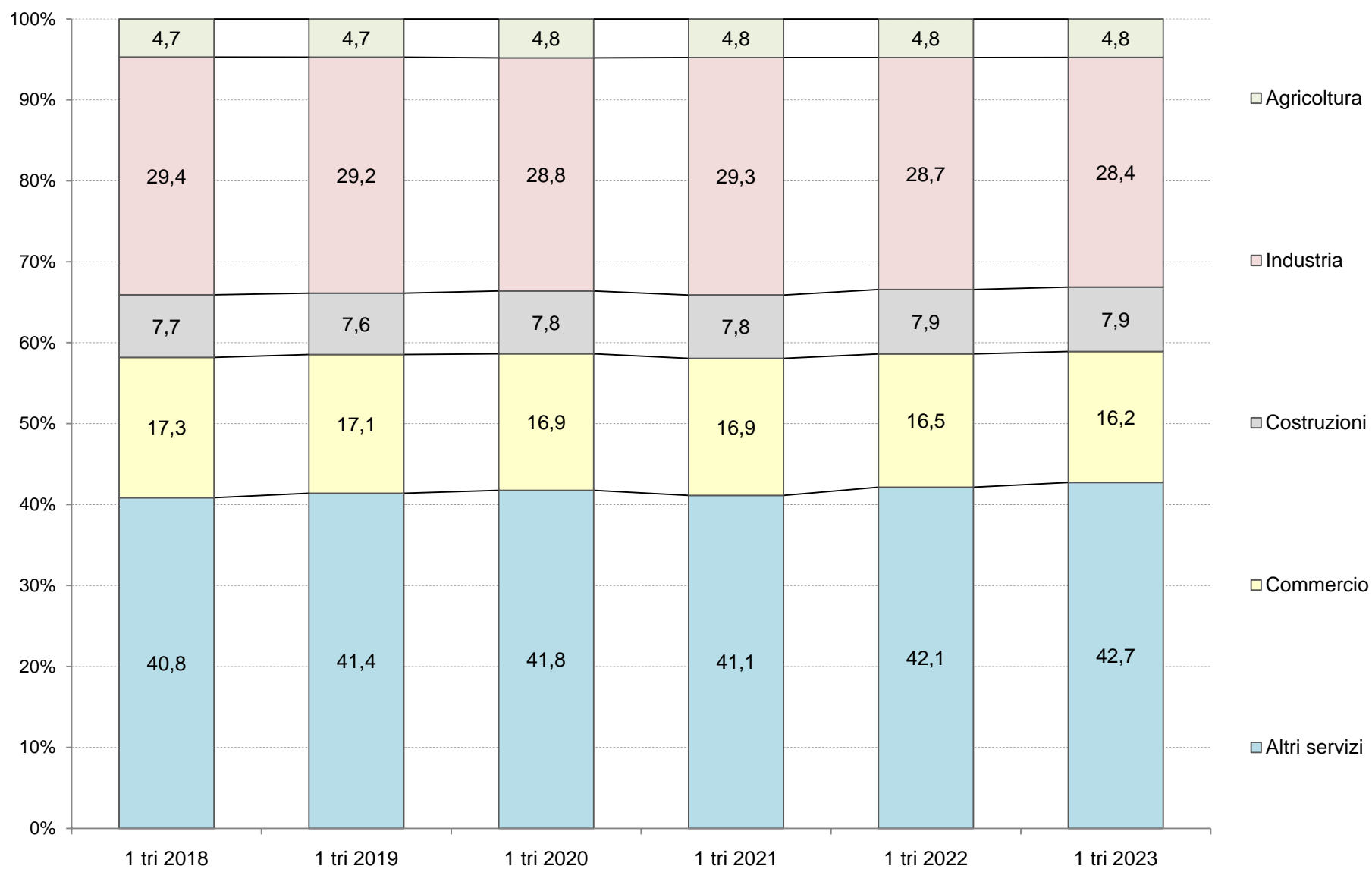

(1) Valori riferiti alla media mobile a 4 trimestri.

Elaborazioni Unioncamere Emilia-Romagna su dati InfoCamere Inps



Serie storica della media mobile degli addetti totali, dipendenti e indipendenti delle localizzazioni(1) in agricoltura: stock, quote(2), flussi e tassi di variazione percentuali tendenziali(3).

Valori riferiti alla media mobile a 4 trimestri.

Periodo	Totale			Dipendenti				Indipendenti			
	Stock Unità	Flusso		Stock		Flusso		Stock		Flusso	
		Unità	Tasso (3)	Unità	Quota (2)	Unità	Tasso (3)	Unità	Quota (2)	Unità	Tasso (3)
1 tri 2018	75.468	848	1,1	44.010	58,3	1.138	2,7	31.458	41,7	-290	-0,9
2 tri 2018	76.676	2.611	3,5	45.320	59,1	2.919	6,9	31.356	40,9	-308	-1,0
3 tri 2018	76.963	2.239	3,0	45.682	59,4	2.553	5,9	31.282	40,6	-314	-1,0
2018	77.238	1.791	2,4	46.042	59,6	2.139	4,9	31.195	40,4	-348	-1,1
1 tri 2019	78.183	2.715	3,6	47.060	60,2	3.050	6,9	31.123	39,8	-335	-1,1
2 tri 2019	78.680	2.004	2,6	47.656	60,6	2.336	5,2	31.024	39,4	-332	-1,1
3 tri 2019	78.989	2.026	2,6	48.103	60,9	2.421	5,3	30.887	39,1	-395	-1,3
2019	79.170	1.933	2,5	48.416	61,2	2.373	5,2	30.755	38,8	-441	-1,4
1 tri 2020	80.776	2.593	3,3	50.181	62,1	3.121	6,6	30.595	37,9	-528	-1,7
2 tri 2020	80.427	1.747	2,2	49.948	62,1	2.292	4,8	30.479	37,9	-545	-1,8
3 tri 2020	79.185	195	0,2	48.842	61,7	739	1,5	30.343	38,3	-544	-1,8
2020	79.003	-167	-0,2	48.785	61,8	370	0,8	30.218	38,2	-537	-1,7
1 tri 2021	77.718	-3.058	-3,8	47.587	61,2	-2.594	-5,2	30.131	38,8	-464	-1,5
2 tri 2021	78.655	-1.773	-2,2	48.631	61,8	-1.317	-2,6	30.024	38,2	-456	-1,5
3 tri 2021	79.340	156	0,2	49.427	62,3	585	1,2	29.914	37,7	-430	-1,4
2021	79.920	917	1,2	50.108	62,7	1.323	2,7	29.812	37,3	-406	-1,3
1 tri 2022	79.981	2.262	2,9	50.310	62,9	2.723	5,7	29.671	37,1	-461	-1,5
2 tri 2022	80.144	1.489	1,9	50.623	63,2	1.992	4,1	29.521	36,8	-503	-1,7
3 tri 2022	81.409	2.069	2,6	52.023	63,9	2.596	5,3	29.386	36,1	-527	-1,8
2022	81.762	1.842	2,3	52.524	64,2	2.417	4,8	29.238	35,8	-574	-1,9
1 tri 2023	82.125	2.145	2,7	53.036	64,6	2.726	5,4	29.089	35,4	-582	-2,0

(1) Media mobile a 4 trimestri. (2) Quota dei dipendenti e degli indipendenti. (3) Rispetto ai dodici mesi precedenti.

Elaborazioni Unioncamere Emilia-Romagna su dati InfoCamere Inps

Serie storica della media mobile degli addetti totali, dipendenti e indipendenti delle localizzazioni(1) dell'industria: stock, quote(2), flussi e tassi di variazione percentuali tendenziali(3).

Valori riferiti alla media mobile a 4 trimestri.

Periodo	Totale			Dipendenti				Indipendenti			
	Stock Unità	Flusso		Stock		Flusso		Stock		Flusso	
		Unità	Tasso (3)	Unità	Quota (2)	Unità	Tasso (3)	Unità	Quota (2)	Unità	Tasso (3)
1 tri 2018	469.952	7.763	1,7	429.644	91,4	8.739	2,1	40.308	8,6	-976	-2,4
2 tri 2018	472.008	6.845	1,5	431.924	91,5	7.777	1,8	40.084	8,5	-933	-2,3
3 tri 2018	474.303	7.456	1,6	434.456	91,6	8.368	2,0	39.847	8,4	-913	-2,2
2018	477.607	9.520	2,0	438.013	91,7	10.456	2,4	39.595	8,3	-936	-2,3
1 tri 2019	481.706	11.754	2,5	442.309	91,8	12.665	2,9	39.397	8,2	-911	-2,3
2 tri 2019	483.461	11.454	2,4	444.303	91,9	12.379	2,9	39.159	8,1	-925	-2,3
3 tri 2019	484.815	10.511	2,2	445.930	92,0	11.474	2,6	38.885	8,0	-963	-2,4
2019	485.001	7.394	1,5	446.445	92,1	8.432	1,9	38.556	7,9	-1.039	-2,6
1 tri 2020	482.622	916	0,2	444.494	92,1	2.186	0,5	38.128	7,9	-1.269	-3,2
2 tri 2020	482.385	-1.076	-0,2	444.558	92,2	255	0,1	37.827	7,8	-1.331	-3,4
3 tri 2020	480.631	-4.183	-0,9	443.086	92,2	-2.845	-0,6	37.546	7,8	-1.339	-3,4
2020	479.868	-5.133	-1,1	442.524	92,2	-3.922	-0,9	37.345	7,8	-1.211	-3,1
1 tri 2021	477.348	-5.274	-1,1	440.149	92,2	-4.346	-1,0	37.200	7,8	-928	-2,4
2 tri 2021	475.550	-6.836	-1,4	438.575	92,2	-5.983	-1,3	36.975	7,8	-853	-2,3
3 tri 2021	475.308	-5.323	-1,1	438.534	92,3	-4.551	-1,0	36.774	7,7	-772	-2,1
2021	475.354	-4.514	-0,9	438.787	92,3	-3.737	-0,8	36.567	7,7	-778	-2,1
1 tri 2022	479.490	2.142	0,4	443.163	92,4	3.014	0,7	36.327	7,6	-872	-2,3
2 tri 2022	482.232	6.682	1,4	446.186	92,5	7.611	1,7	36.046	7,5	-928	-2,5
3 tri 2022	485.308	10.000	2,1	449.553	92,6	11.019	2,5	35.755	7,4	-1.019	-2,8
2022	487.832	12.478	2,6	452.402	92,7	13.616	3,1	35.430	7,3	-1.137	-3,1
1 tri 2023	489.286	9.796	2,0	454.579	92,9	11.416	2,6	34.707	7,1	-1.620	-4,5

(1) Media mobile a 4 trimestri. (2) Quota dei dipendenti e degli indipendenti. (3) Rispetto ai dodici mesi precedenti.

Elaborazioni Unioncamere Emilia-Romagna su dati InfoCamere Inps

Serie storica della media mobile degli addetti totali, dipendenti e indipendenti delle localizzazioni(1) delle costruzioni: stock, quote(2), flussi e tassi di variazione percentuali tendenziali(3).

Valori riferiti alla media mobile a 4 trimestri.

Periodo	Totale			Dipendenti				Indipendenti			
	Stock Unità	Flusso		Stock		Flusso		Stock		Flusso	
		Unità	Tasso (3)	Unità	Quota (2)	Unità	Tasso (3)	Unità	Quota (2)	Unità	Tasso (3)
1 tri 2018	123.393	-26	-0,0	65.070	52,7	1.446	2,3	58.323	47,3	-1.471	-2,5
2 tri 2018	123.841	739	0,6	65.853	53,2	2.152	3,4	57.988	46,8	-1.413	-2,4
3 tri 2018	124.276	1.368	1,1	66.460	53,5	2.556	4,0	57.817	46,5	-1.189	-2,0
2018	124.653	1.708	1,4	67.020	53,8	2.740	4,3	57.634	46,2	-1.032	-1,8
1 tri 2019	125.148	1.755	1,4	67.638	54,0	2.569	3,9	57.510	46,0	-813	-1,4
2 tri 2019	125.555	1.714	1,4	68.171	54,3	2.319	3,5	57.384	45,7	-604	-1,0
3 tri 2019	125.952	1.676	1,3	68.807	54,6	2.348	3,5	57.145	45,4	-672	-1,2
2019	128.231	3.577	2,9	71.294	55,6	4.274	6,4	56.937	44,4	-697	-1,2
1 tri 2020	129.894	4.746	3,8	73.333	56,5	5.695	8,4	56.561	43,5	-950	-1,7
2 tri 2020	129.975	4.420	3,5	73.533	56,6	5.362	7,9	56.442	43,4	-942	-1,6
3 tri 2020	130.046	4.094	3,3	73.708	56,7	4.900	7,1	56.339	43,3	-807	-1,4
2020	128.651	420	0,3	72.340	56,2	1.046	1,5	56.311	43,8	-626	-1,1
1 tri 2021	127.204	-2.690	-2,1	70.711	55,6	-2.622	-3,6	56.493	44,4	-68	-0,1
2 tri 2021	128.136	-1.839	-1,4	71.612	55,9	-1.921	-2,6	56.524	44,1	83	0,1
3 tri 2021	129.305	-741	-0,6	72.716	56,2	-992	-1,3	56.589	43,8	250	0,4
2021	130.464	1.814	1,4	73.727	56,5	1.387	1,9	56.737	43,5	427	0,8
1 tri 2022	132.918	5.714	4,5	76.049	57,2	5.338	7,5	56.869	42,8	377	0,7
2 tri 2022	134.650	6.514	5,1	77.803	57,8	6.192	8,6	56.846	42,2	322	0,6
3 tri 2022	136.231	6.926	5,4	79.411	58,3	6.695	9,2	56.819	41,7	231	0,4
2022	137.447	6.983	5,4	80.863	58,8	7.136	9,7	56.584	41,2	-154	-0,3
1 tri 2023	137.039	4.122	3,1	81.862	59,7	5.813	7,6	55.178	40,3	-1.692	-3,0

(1) Media mobile a 4 trimestri. (2) Quota dei dipendenti e degli indipendenti. (3) Rispetto ai dodici mesi precedenti.

Elaborazioni Unioncamere Emilia-Romagna su dati InfoCamere Inps

Serie storica della media mobile degli addetti totali, dipendenti e indipendenti delle localizzazioni(1) del commercio: stock, quote(2), flussi e tassi di variazione percentuali tendenziali(3).

Valori riferiti alla media mobile a 4 trimestri.

Periodo	Totale			Dipendenti				Indipendenti			
	Stock Unità	Flusso		Stock		Flusso		Stock		Flusso	
		Unità	Tasso (3)	Unità	Quota (2)	Unità	Tasso (3)	Unità	Quota (2)	Unità	Tasso (3)
1 tri 2018	277.337	6.476	2,4	187.277	67,5	8.373	4,7	90.060	32,5	-1.898	-2,1
2 tri 2018	278.384	6.061	2,2	188.849	67,8	8.013	4,4	89.536	32,2	-1.952	-2,1
3 tri 2018	279.994	5.961	2,2	190.067	67,9	7.079	3,9	89.928	32,1	-1.117	-1,2
2018	281.286	5.405	2,0	191.011	67,9	5.710	3,1	90.275	32,1	-305	-0,3
1 tri 2019	283.281	5.944	2,1	192.647	68,0	5.370	2,9	90.634	32,0	574	0,6
2 tri 2019	284.000	5.616	2,0	193.157	68,0	4.308	2,3	90.843	32,0	1.308	1,5
3 tri 2019	283.901	3.907	1,4	193.829	68,3	3.762	2,0	90.072	31,7	144	0,2
2019	283.834	2.548	0,9	194.546	68,5	3.535	1,9	89.288	31,5	-987	-1,1
1 tri 2020	282.726	-555	-0,2	194.437	68,8	1.790	0,9	88.289	31,2	-2.345	-2,6
2 tri 2020	280.992	-3.008	-1,1	193.342	68,8	186	0,1	87.650	31,2	-3.194	-3,5
3 tri 2020	279.349	-4.552	-1,6	192.266	68,8	-1.564	-0,8	87.083	31,2	-2.989	-3,3
2020	277.634	-6.200	-2,2	190.953	68,8	-3.593	-1,8	86.682	31,2	-2.607	-2,9
1 tri 2021	275.544	-7.183	-2,5	189.049	68,6	-5.388	-2,8	86.494	31,4	-1.795	-2,0
2 tri 2021	274.986	-6.007	-2,1	188.848	68,7	-4.495	-2,3	86.138	31,3	-1.512	-1,7
3 tri 2021	274.516	-4.833	-1,7	188.714	68,7	-3.552	-1,8	85.802	31,3	-1.281	-1,5
2021	274.038	-3.597	-1,3	188.554	68,8	-2.398	-1,3	85.483	31,2	-1.198	-1,4
1 tri 2022	275.507	-37	-0,0	190.410	69,1	1.361	0,7	85.097	30,9	-1.397	-1,6
2 tri 2022	276.813	1.827	0,7	192.249	69,5	3.401	1,8	84.564	30,5	-1.574	-1,8
3 tri 2022	278.305	3.790	1,4	194.336	69,8	5.623	3,0	83.969	30,2	-1.833	-2,1
2022	279.735	5.698	2,1	196.469	70,2	7.915	4,2	83.266	29,8	-2.217	-2,6
1 tri 2023	278.968	3.461	1,3	197.332	70,7	6.922	3,6	81.636	29,3	-3.462	-4,1

(1) Media mobile a 4 trimestri. (2) Quota dei dipendenti e degli indipendenti. (3) Rispetto ai dodici mesi precedenti.

Elaborazioni Unioncamere Emilia-Romagna su dati InfoCamere Inps

Serie storica della media mobile degli addetti totali, dipendenti e indipendenti delle localizzazioni(1) degli altri servizi (diversi dal commercio): stock, quote(2), flussi e tassi di variazione percentuali tendenziali(3).

Valori riferiti alla media mobile a 4 trimestri.

Periodo	Totale			Dipendenti				Indipendenti			
	Stock Unità	Flusso		Stock		Flusso		Stock		Flusso	
		Unità	Tasso (3)	Unità	Quota (2)	Unità	Tasso (3)	Unità	Quota (2)	Unità	Tasso (3)
1 tri 2018	653.243	43.084	7,1	544.710	83,4	43.293	8,6	108.533	16,6	-209	-0,2
2 tri 2018	661.785	42.886	6,9	553.379	83,6	43.141	8,5	108.406	16,4	-255	-0,2
3 tri 2018	670.004	39.927	6,3	560.809	83,7	39.398	7,6	109.195	16,3	530	0,5
2018	677.393	34.801	5,4	567.349	83,8	33.371	6,2	110.045	16,2	1.430	1,3
1 tri 2019	684.051	30.808	4,7	573.033	83,8	28.323	5,2	111.019	16,2	2.486	2,3
2 tri 2019	688.853	27.068	4,1	577.071	83,8	23.692	4,3	111.782	16,2	3.376	3,1
3 tri 2019	692.635	22.631	3,4	581.040	83,9	20.230	3,6	111.595	16,1	2.401	2,2
2019	694.982	17.589	2,6	583.579	84,0	16.231	2,9	111.403	16,0	1.358	1,2
1 tri 2020	699.804	15.753	2,3	589.169	84,2	16.136	2,8	110.635	15,8	-384	-0,3
2 tri 2020	692.562	3.709	0,5	582.246	84,1	5.176	0,9	110.316	15,9	-1.467	-1,3
3 tri 2020	685.841	-6.794	-1,0	575.767	84,0	-5.273	-0,9	110.074	16,0	-1.521	-1,4
2020	680.629	-14.353	-2,1	570.685	83,8	-12.894	-2,2	109.945	16,2	-1.459	-1,3
1 tri 2021	669.099	-30.705	-4,4	558.942	83,5	-30.227	-5,1	110.156	16,5	-479	-0,4
2 tri 2021	673.568	-18.994	-2,7	563.532	83,7	-18.715	-3,2	110.036	16,3	-280	-0,3
3 tri 2021	681.127	-4.714	-0,7	571.195	83,9	-4.573	-0,8	109.933	16,1	-141	-0,1
2021	690.354	9.725	1,4	580.579	84,1	9.894	1,7	109.775	15,9	-169	-0,2
1 tri 2022	705.041	35.943	5,4	595.440	84,5	36.497	6,5	109.602	15,5	-555	-0,5
2 tri 2022	717.624	44.056	6,5	608.338	84,8	44.806	8,0	109.286	15,2	-750	-0,7
3 tri 2022	728.150	47.023	6,9	619.211	85,0	48.016	8,4	108.940	15,0	-993	-0,9
2022	736.363	46.009	6,7	627.834	85,3	47.255	8,1	108.530	14,7	-1.246	-1,1
1 tri 2023	736.820	31.779	4,5	630.227	85,5	34.787	5,8	106.593	14,5	-3.008	-2,7

(1) Media mobile a 4 trimestri. (2) Quota dei dipendenti e degli indipendenti. (3) Rispetto ai dodici mesi precedenti.

Elaborazioni Unioncamere Emilia-Romagna su dati InfoCamere Inps

Serie storica della media mobile degli addetti totali, dipendenti e indipendenti delle localizzazioni(1) dei servizi (totale): stock, quote(2), flussi e tassi di variazione percentuali tendenziali(3).

Valori riferiti alla media mobile a 4 trimestri.

Periodo	Totale			Dipendenti				Indipendenti			
	Stock Unità	Flusso		Stock		Flusso		Stock		Flusso	
		Unità	Tasso (3)	Unità	Quota (2)	Unità	Tasso (3)	Unità	Quota (2)	Unità	Tasso (3)
1 tri 2018	930.580	49.559	5,6	731.987	78,7	51.666	7,6	198.593	21,3	-2.107	-1,0
2 tri 2018	940.169	48.947	5,5	742.227	78,9	51.153	7,4	197.942	21,1	-2.207	-1,1
3 tri 2018	949.998	45.888	5,1	750.876	79,0	46.476	6,6	199.122	21,0	-588	-0,3
2018	958.679	40.206	4,4	758.359	79,1	39.081	5,4	200.320	20,9	1.125	0,6
1 tri 2019	967.332	36.752	3,9	765.680	79,2	33.693	4,6	201.653	20,8	3.060	1,5
2 tri 2019	972.853	32.684	3,5	770.228	79,2	28.000	3,8	202.626	20,8	4.684	2,4
3 tri 2019	976.535	26.537	2,8	774.869	79,3	23.993	3,2	201.667	20,7	2.545	1,3
2019	978.816	20.137	2,1	778.125	79,5	19.765	2,6	200.691	20,5	371	0,2
1 tri 2020	982.530	15.198	1,6	783.606	79,8	17.926	2,3	198.924	20,2	-2.729	-1,4
2 tri 2020	973.554	701	0,1	775.589	79,7	5.361	0,7	197.965	20,3	-4.660	-2,3
3 tri 2020	965.189	-11.346	-1,2	768.033	79,6	-6.836	-0,9	197.157	20,4	-4.510	-2,2
2020	958.263	-20.553	-2,1	761.637	79,5	-16.487	-2,1	196.626	20,5	-4.065	-2,0
1 tri 2021	944.642	-37.888	-3,9	747.992	79,2	-35.614	-4,5	196.651	20,8	-2.274	-1,1
2 tri 2021	948.553	-25.001	-2,6	752.379	79,3	-23.209	-3,0	196.174	20,7	-1.792	-0,9
3 tri 2021	955.643	-9.547	-1,0	759.908	79,5	-8.125	-1,1	195.735	20,5	-1.422	-0,7
2021	964.392	6.129	0,6	769.133	79,8	7.496	1,0	195.259	20,2	-1.368	-0,7
1 tri 2022	980.548	35.906	3,8	785.849	80,1	37.858	5,1	194.699	19,9	-1.952	-1,0
2 tri 2022	994.436	45.883	4,8	800.586	80,5	48.207	6,4	193.850	19,5	-2.324	-1,2
3 tri 2022	1.006.456	50.813	5,3	813.547	80,8	53.639	7,1	192.909	19,2	-2.826	-1,4
2022	1.016.099	51.707	5,4	824.303	81,1	55.170	7,2	191.796	18,9	-3.463	-1,8
1 tri 2023	1.015.788	35.240	3,6	827.559	81,5	41.710	5,3	188.229	18,5	-6.470	-3,3

(1) Media mobile a 4 trimestri. (2) Quota dei dipendenti e degli indipendenti. (3) Rispetto ai dodici mesi precedenti.

Elaborazioni Unioncamere Emilia-Romagna su dati InfoCamere Inps

Addetti delle localizzazioni (dipendenti e indipendenti) per divisioni e settori: stock, quote (1)(2), flussi e tassi di variazione percentuali tendenziali (3).

Valori in media mobile a 4 trimestri.

Divisione / Settore		Totale				Dipendenti				Indipendenti			
		Stock		Flusso		Stock		Flusso		Stock		Flusso	
		Unità	Quota (1)	Unità	Tasso (3)	Unità	Quota (2)	Unità	Tasso (3)	Unità	Quota (2)	Unità	Tasso (3)
A	Agricoltura, silvicoltura pesca	82.125	4,8	2.145	2,7	53.036	64,6	2.726	5,4	29.089	35,4	-582	-2,0
	A 01 Coltivazioni agricole e produzione di prodotti animali, c...	78.657	4,6	2.164	2,8	51.549	65,5	2.787	5,7	27.108	34,5	-624	-2,2
	A 02 Silvicoltura ed utilizzo di aree forestali	686	0,0	-16	-2,2	436	63,6	-4	-0,8	250	36,4	-12	-4,6
	A 03 Pesca e acquacoltura	2.782	0,2	-4	-0,1	1.051	37,8	-58	-5,2	1.731	62,2	54	3,2
B	Estrazione di minerali da cave e miniere	1.160	0,1	-2	-0,2	1.106	95,3	2	0,1	54	4,7	-4	-6,5
	B 05 Estrazione di carbone (esclusa torba)	0	0,0	0	n.c.	0	n.c.	0	n.c.	0	n.c.	0	n.c.
	B 06 Estraz.di petrolio greggio e di gas naturale	16	0,0	-0	-1,6	15	93,7	-0	-1,7	1	6,3	0	0,0
	B 07 Estrazione di minerali metalliferi	0	0,0	0	n.c.	0	n.c.	0	n.c.	0	n.c.	0	n.c.
	B 08 Altre attività di estrazione di minerali da cave e miniere	796	0,0	-9	-1,1	744	93,5	-6	-0,7	52	6,5	-4	-6,7
	B 09 Attività dei servizi di supporto all'estrazione	348	0,0	7	2,1	347	99,7	7	2,1	1	0,3	0	0,0
C	Attività manifatturiere	467.530	27,1	8.845	1,9	433.374	92,7	10.453	2,5	34.156	7,3	-1.608	-4,5
	C 10 Industrie alimentari	60.119	3,5	1.141	1,9	55.250	91,9	1.395	2,6	4.869	8,1	-255	-5,0
	C 11 Industria delle bevande	2.374	0,1	79	3,4	2.303	97,0	82	3,7	71	3,0	-3	-3,7
	C 12 Industria del tabacco	1.854	0,1	306	19,8	1.854	100,0	306	19,8	0	0,0	0	n.c.
	C 13 Industrie tessili	6.002	0,3	-73	-1,2	5.078	84,6	-10	-0,2	924	15,4	-63	-6,3
	C 14 Confezione di articoli di abbigliamento; confezione di ar...	18.246	1,1	-906	-4,7	14.935	81,9	-699	-4,5	3.311	18,1	-207	-5,9
	C 15 Fabbricazione di articoli in pelle e simili	5.550	0,3	46	0,8	4.904	88,4	79	1,6	646	11,6	-33	-4,9
	C 16 Industria del legno e dei prodotti in legno e sughero (es...	8.718	0,5	132	1,5	6.804	78,0	226	3,4	1.914	22,0	-94	-4,7
	C 17 Fabbricazione di carta e di prodotti di carta	5.366	0,3	33	0,6	5.179	96,5	44	0,9	187	3,5	-11	-5,4
	C 18 Stampa e riproduzione di supporti registrati	6.616	0,4	-202	-3,0	5.511	83,3	-157	-2,8	1.105	16,7	-45	-3,9
	C 19 Fabbricazione di coke e prodotti derivanti dalla raffinaz...	812	0,0	-55	-6,3	812	100,0	-54	-6,3	0	0,0	-1	-100,0
	C 20 Fabbricazione di prodotti chimici	14.382	0,8	301	2,1	14.208	98,8	305	2,2	175	1,2	-4	-2,0
	C 21 Fabbricazione di prodotti farmaceutici di base e di prepa...	4.580	0,3	31	0,7	4.575	99,9	31	0,7	5	0,1	0	0,0
	C 22 Fabbricazione di articoli in gomma e materie plastiche	19.709	1,1	383	2,0	19.016	96,5	404	2,2	693	3,5	-21	-2,9
	C 23 Fabbricazione di altri prodotti della lavorazione di miner..	27.459	1,6	-23	-0,1	26.352	96,0	29	0,1	1.107	4,0	-52	-4,4
	C 24 Metallurgia	8.893	0,5	2	0,0	8.792	98,9	5	0,1	102	1,1	-3	-3,1

Divisione / Settore	Totale				Dipendenti				Indipendenti			
	Stock		Flusso		Stock		Flusso		Stock		Flusso	
	Unità	Quota (1)	Unità	Tasso (3)	Unità	Quota (2)	Unità	Tasso (3)	Unità	Quota (2)	Unità	Tasso (3)
C 25 Fabbricazione di prodotti in metallo (esclusi macchinari ...	81.204	4,7	2.518	3,2	72.620	89,4	2.913	4,2	8.584	10,6	-395	-4,4
C 26 Fabbricazione di computer e prodotti di elettronica e ott...	13.803	0,8	79	0,6	13.316	96,5	103	0,8	488	3,5	-24	-4,7
C 27 Fabbricazione di apparecchiature elettriche ed apparecchi...	17.588	1,0	-41	-0,2	16.848	95,8	-9	-0,1	740	4,2	-31	-4,1
C 28 Fabbricazione di macchinari ed apparecchiature nca	102.589	5,9	3.045	3,1	100.785	98,2	3.161	3,2	1.805	1,8	-116	-6,0
C 29 Fabbricazione di autoveicoli, rimorchi e semirimorchi	18.728	1,1	-116	-0,6	18.528	98,9	-99	-0,5	199	1,1	-17	-7,9
C 30 Fabbricazione di altri mezzi di trasporto	6.127	0,4	811	15,3	5.910	96,4	824	16,2	218	3,6	-13	-5,6
C 31 Fabbricazione di mobili	8.017	0,5	86	1,1	6.695	83,5	141	2,1	1.322	16,5	-55	-4,0
C 32 Altre industrie manifatturiere	10.348	0,6	203	2,0	7.934	76,7	307	4,0	2.415	23,3	-104	-4,1
C 33 Riparazione, manutenzione ed installazione di macchine ed...	18.449	1,1	1.064	6,1	15.168	82,2	1.128	8,0	3.281	17,8	-65	-1,9
D Fornitura di energia elettrica, gas, vapore e aria condiz...	5.297	0,3	-71	-1,3	5.184	97,9	-75	-1,4	113	2,1	4	3,4
D 35 Fornitura di energia elettrica, gas, vapore e aria condiz...	5.297	0,3	-71	-1,3	5.184	97,9	-75	-1,4	113	2,1	4	3,4
E Fornitura di acqua; reti fognarie, attività di gestione d...	15.300	0,9	1.025	7,2	14.915	97,5	1.037	7,5	384	2,5	-12	-3,1
E 36 Raccolta, trattamento e fornitura di acqua	3.110	0,2	-67	-2,1	3.108	99,9	-67	-2,1	2	0,1	0	0,0
E 37 Gestione delle reti fognarie	1.853	0,1	52	2,9	1.691	91,2	55	3,3	163	8,8	-2	-1,4
E 38 Attività di raccolta, trattamento e smaltimento dei rifiu...	9.374	0,5	709	8,2	9.180	97,9	718	8,5	194	2,1	-9	-4,2
E 39 Attività di risanamento e altri servizi di gestione dei r...	962	0,1	330	52,3	936	97,3	332	54,9	26	2,7	-2	-5,4
F Costruzioni	137.039	7,9	4.122	3,1	81.862	59,7	5.813	7,6	55.178	40,3	-1.692	-3,0
F 41 Costruzione di edifici	32.826	1,9	1.934	6,3	24.439	74,4	2.266	10,2	8.387	25,6	-332	-3,8
F 42 Ingegneria civile	6.773	0,4	-188	-2,7	6.458	95,4	-174	-2,6	314	4,6	-14	-4,2
F 43 Lavori di costruzione specializzati	97.441	5,7	2.376	2,5	50.965	52,3	3.721	7,9	46.476	47,7	-1.346	-2,8
G Commercio all'ingrosso e al dettaglio; riparazione di aut...	278.968	16,2	3.461	1,3	197.332	70,7	6.922	3,6	81.636	29,3	-3.462	-4,1
G 45 Commercio all'ingrosso e al dettaglio e riparazione di au...	37.099	2,2	-81	-0,2	25.858	69,7	241	0,9	11.241	30,3	-322	-2,8
G 46 Commercio all'ingrosso (escluso quello di autoveicoli e d...	96.619	5,6	-259	-0,3	70.359	72,8	754	1,1	26.260	27,2	-1.013	-3,7
G 47 Commercio al dettaglio (escluso quello di autoveicoli e d...	145.251	8,4	3.801	2,7	101.115	69,6	5.928	6,2	44.135	30,4	-2.127	-4,6
H Trasporto e magazzinaggio	102.230	5,9	-1.018	-1,0	91.439	89,4	-545	-0,6	10.791	10,6	-473	-4,2
H 49 Trasporto terrestre e mediante condotte	48.776	2,8	-302	-0,6	38.931	79,8	150	0,4	9.845	20,2	-451	-4,4
H 50 Trasporto marittimo e per vie d'acqua	619	0,0	5	0,7	607	98,1	5	0,7	12	1,9	0	0,0
H 51 Trasporto aereo	78	0,0	-9	-9,8	78	100,0	-9	-9,8	0	0,0	0	n.c.
H 52 Magazzinaggio e attività di supporto ai trasporti	45.406	2,6	-502	-1,1	44.578	98,2	-490	-1,1	828	1,8	-12	-1,4



Divisione / Settore		Totale				Dipendenti				Indipendenti			
		Stock		Flusso		Stock		Flusso		Stock		Flusso	
		Unità	Quota (1)	Unità	Tasso (3)	Unità	Quota (2)	Unità	Tasso (3)	Unità	Quota (2)	Unità	Tasso (3)
H 53	Servizi postali e attività di corriere	7.351	0,4	-211	-2,8	7.245	98,6	-201	-2,7	107	1,4	-10	-8,6
I	Attività dei servizi alloggio e ristorazione	162.293	9,4	11.538	7,7	128.910	79,4	13.197	11,4	33.383	20,6	-1.659	-4,7
I 55	Alloggio	31.453	1,8	2.899	10,2	26.658	84,8	3.067	13,0	4.795	15,2	-167	-3,4
I 56	Attività dei servizi di ristorazione	130.840	7,6	8.639	7,1	102.253	78,2	10.131	11,0	28.587	21,8	-1.492	-5,0
J	Servizi di informazione e comunicazione	46.890	2,7	1.751	3,9	42.516	90,7	1.808	4,4	4.374	9,3	-57	-1,3
J 58	Attività editoriali	3.084	0,2	42	1,4	2.920	94,7	35	1,2	164	5,3	7	4,3
J 59	Attività di produzione cinematografica, di video e di pro...	2.365	0,1	194	8,9	1.992	84,2	189	10,5	373	15,8	6	1,5
J 60	Attività di programmazione e trasmissione	496	0,0	-17	-3,2	486	98,0	-17	-3,3	10	2,0	0	0,0
J 61	Telecomunicazioni	2.154	0,1	84	4,1	1.880	87,3	105	5,9	274	12,7	-21	-7,0
J 62	Produzione di software, consulenza informatica e attività...	26.257	1,5	1.411	5,7	24.282	92,5	1.446	6,3	1.975	7,5	-36	-1,8
J 63	Attività dei servizi d'informazione e altri servizi infor...	12.535	0,7	37	0,3	10.956	87,4	50	0,5	1.579	12,6	-12	-0,8
K	Attività finanziarie e assicurative	51.449	3,0	1.777	3,6	44.173	85,9	1.865	4,4	7.276	14,1	-88	-1,2
K 64	Attività di servizi finanziari (escluse le assicurazioni ...	34.204	2,0	1.909	5,9	34.118	99,7	1.906	5,9	86	0,3	2	2,7
K 65	Assicurazioni, riassicurazioni e fondi pensione (escluse ...	3.995	0,2	4	0,1	3.977	99,5	5	0,1	18	0,5	-1	-3,9
K 66	Attività ausiliarie dei servizi finanziari e delle attivi...	13.250	0,8	-136	-1,0	6.079	45,9	-46	-0,8	7.172	54,1	-90	-1,2
L	Attività immobiliari	25.072	1,5	2.974	13,5	14.731	58,8	2.895	24,5	10.341	41,2	79	0,8
L 68	Attività immobiliari	25.072	1,5	2.974	13,5	14.731	58,8	2.895	24,5	10.341	41,2	79	0,8
M	Attività professionali, scientifiche e tecniche	51.645	3,0	1.619	3,2	43.551	84,3	1.753	4,2	8.094	15,7	-133	-1,6
M 69	Attività legali e contabilità	7.738	0,4	163	2,2	7.556	97,7	173	2,3	182	2,3	-10	-5,3
M 70	Attività di direzione aziendale e di consulenza gestional...	13.918	0,8	1.018	7,9	11.758	84,5	1.006	9,4	2.160	15,5	12	0,6
M 71	Attività degli studi di architettura e d'ingegneria; coll...	8.739	0,5	224	2,6	8.367	95,7	234	2,9	372	4,3	-9	-2,4
M 72	Ricerca scientifica e sviluppo	4.701	0,3	367	8,5	4.635	98,6	373	8,8	66	1,4	-6	-8,4
M 73	Pubblicità e ricerche di mercato	5.699	0,3	-317	-5,3	3.956	69,4	-281	-6,6	1.743	30,6	-36	-2,0
M 74	Altre attività professionali, scientifiche e tecniche	10.730	0,6	138	1,3	7.168	66,8	222	3,2	3.563	33,2	-84	-2,3
M 75	Servizi veterinari	121	0,0	25	26,2	112	92,5	26	29,7	9	7,5	-1	-5,3
N	Noleggio, agenzie di viaggio, servizi di supporto alle im...	151.218	8,8	7.748	5,4	141.861	93,8	7.926	5,9	9.356	6,2	-178	-1,9
N 77	Attività di noleggio e leasing operativo	3.323	0,2	48	1,5	2.792	84,0	54	2,0	531	16,0	-6	-1,1
N 78	Attività di ricerca, selezione, fornitura di personale	60.687	3,5	5.879	10,7	60.648	99,9	5.879	10,7	40	0,1	0	0,6
N 79	Attività dei servizi delle agenzie di viaggio, dei tour o...	2.632	0,2	-5	-0,2	1.991	75,7	13	0,6	641	24,3	-17	-2,6

Divisione / Settore	Totale				Dipendenti				Indipendenti			
	Stock		Flusso		Stock		Flusso		Stock		Flusso	
	Unità	Quota (1)	Unità	Tasso (3)	Unità	Quota (2)	Unità	Tasso (3)	Unità	Quota (2)	Unità	Tasso (3)
N 80 Servizi di vigilanza e investigazione	6.866	0,4	593	9,4	6.772	98,6	600	9,7	94	1,4	-8	-7,7
N 81 Attività di servizi per edifici e paesaggio	55.536	3,2	-1.357	-2,4	50.658	91,2	-1.280	-2,5	4.878	8,8	-77	-1,6
N 82 Attività di supporto per le funzioni d'ufficio e altri se...	22.174	1,3	2.590	13,2	19.000	85,7	2.661	16,3	3.174	14,3	-71	-2,2
O Amministrazione pubblica e difesa; assicurazione sociale ...	75	0,0	3	3,8	75	100,0	3	3,8	0	0,0	0	n.c.
O 84 Amministrazione pubblica e difesa; assicurazione sociale ...	75	0,0	3	3,8	75	100,0	3	3,8	0	0,0	0	n.c.
P Istruzione	12.829	0,7	185	1,5	11.937	93,0	200	1,7	892	7,0	-15	-1,7
P 85 Istruzione	12.829	0,7	185	1,5	11.937	93,0	200	1,7	892	7,0	-15	-1,7
Q Sanita' e assistenza sociale	63.518	3,7	2.419	4,0	62.658	98,6	2.446	4,1	861	1,4	-28	-3,1
Q 86 Assistenza sanitaria	15.100	0,9	597	4,1	14.692	97,3	606	4,3	408	2,7	-9	-2,2
Q 87 Servizi di assistenza sociale residenziale	22.149	1,3	159	0,7	21.917	99,0	163	0,7	232	1,0	-4	-1,7
Q 88 Assistenza sociale non residenziale	26.270	1,5	1.663	6,8	26.049	99,2	1.677	6,9	221	0,8	-14	-6,1
R Attività artistiche, sportive, di intrattenimento e diver...	26.275	1,5	2.279	9,5	23.151	88,1	2.345	11,3	3.125	11,9	-65	-2,0
R 90 Attività creative, artistiche e di intrattenimento	5.808	0,3	257	4,6	5.117	88,1	239	4,9	691	11,9	18	2,6
R 91 Attività di biblioteche, archivi, musei ed altre attività...	1.738	0,1	401	30,0	1.729	99,5	401	30,2	10	0,5	0	2,7
R 92 Attività riguardanti le lotterie, le scommesse, le case d...	1.355	0,1	-61	-4,3	1.215	89,6	-55	-4,4	141	10,4	-6	-3,9
R 93 Attività sportive, di intrattenimento e di divertimento	17.374	1,0	1.682	10,7	15.090	86,9	1.760	13,2	2.284	13,1	-78	-3,3
S Altre attività di servizi	40.971	2,4	-78	-0,2	22.886	55,9	314	1,4	18.085	44,1	-392	-2,1
S 94 Attività di organizzazioni associative	284	0,0	-9	-3,1	279	98,2	-9	-3,1	5	1,8	0	0,0
S 95 Riparazione di computer e di beni per uso personale e per...	5.373	0,3	-255	-4,5	2.150	40,0	-116	-5,1	3.223	60,0	-139	-4,1
S 96 Altre attività di servizi per la persona	35.315	2,0	187	0,5	20.458	57,9	439	2,2	14.857	42,1	-253	-1,7
T Attività di famiglie e convivenze come datori di lavoro p...	0	0,0	0	n.c.	0	n.c.	0	n.c.	0	n.c.	0	n.c.
T 97 Attività di famiglie e convivenze come datori di lavoro p...	0	0,0	0	n.c.	0	n.c.	0	n.c.	0	n.c.	0	n.c.
T 98 Produzione di beni e servizi indifferenziati per uso prop...	0	0,0	0	n.c.	0	n.c.	0	n.c.	0	n.c.	0	n.c.
U Organizzazioni ed organismi extraterritoriali	0	0,0	0	n.c.	0	n.c.	0	n.c.	0	n.c.	0	n.c.
U 99 Organizzazioni ed organismi extraterritoriali	0	0,0	0	n.c.	0	n.c.	0	n.c.	0	n.c.	0	n.c.
NC Imprese non classificate	2.356	0,1	583	32,8	2.340	99,3	582	33,1	17	0,7	0	1,5
<b>TT TOTALE</b>	<b>1.724.238</b>	<b>100,0</b>	<b>51.302</b>	<b>3,1</b>	<b>1.417.035</b>	<b>82,2</b>	<b>61.665</b>	<b>4,5</b>	<b>307.203</b>	<b>17,8</b>	<b>-10.363</b>	<b>-3,3</b>

(1) Quota della divisione o del settore sul totale degli addetti delle localizzazioni. (2) Quota dei dipendenti e degli indipendenti nel settore. (3) Rispetto ai dodici mesi precedenti,

Elaborazioni Unioncamere Emilia-Romagna su dati InfoCamere Movimprese

Addetti delle localizzazioni (dipendenti e indipendenti) per divisioni e settori: stock, quote (1)(2), flussi e tassi di variazione percentuali tendenziali (3).  
Valori trimestrali.

Divisione / Settore		Totale				Dipendenti				Indipendenti			
		Stock		Flusso		Stock		Flusso		Stock		Flusso	
		Unità	Quota (1)	Unità	Tasso (3)	Unità	Quota (2)	Unità	Tasso (3)	Unità	Quota (2)	Unità	Tasso (3)
A	Agricoltura, silvicoltura pesca	77.725	4,6	1.451	1,9	48.965	63,0	2.047	4,4	28.760	37,0	-596	-2,0
	A 01 Coltivazioni agricole e produzione di prodotti animali, c...	74.360	4,4	1.512	2,1	47.606	64,0	2.175	4,8	26.754	36,0	-663	-2,4
	A 02 Silvicoltura ed utilizzo di aree forestali	641	0,0	-8	-1,2	396	61,8	6	1,5	245	38,2	-14	-5,4
	A 03 Pesca e acquacoltura	2.724	0,2	-53	-1,9	963	35,4	-134	-12,2	1.761	64,6	81	4,8
B	Estrazione di minerali da cave e miniere	1.124	0,1	-14	-1,2	1.070	95,2	-12	-1,1	54	4,8	-2	-3,6
	B 05 Estrazione di carbone (esclusa torba)	0	0,0	0	n.c.	0	n.c.	0	n.c.	0	n.c.	0	n.c.
	B 06 Estraz.di petrolio greggio e di gas naturale	15	0,0	-1	-6,3	14	93,3	-1	-6,7	1	6,7	0	0,0
	B 07 Estrazione di minerali metalliferi	0	0,0	0	n.c.	0	n.c.	0	n.c.	0	n.c.	0	n.c.
	B 08 Altre attività di estrazione di minerali da cave e miniere	792	0,0	-8	-1,0	740	93,4	-6	-0,8	52	6,6	-2	-3,7
	B 09 Attività dei servizi di supporto all'estrazione	317	0,0	-5	-1,6	316	99,7	-5	-1,6	1	0,3	0	0,0
C	Attività manifatturiere	470.855	27,9	5.370	1,2	438.365	93,1	8.241	1,9	32.490	6,9	-2.871	-8,1
	C 10 Industrie alimentari	60.223	3,6	636	1,1	55.559	92,3	1.022	1,9	4.664	7,7	-386	-7,6
	C 11 Industria delle bevande	2.332	0,1	53	2,3	2.264	97,1	57	2,6	68	2,9	-4	-5,6
	C 12 Industria del tabacco	2.051	0,1	354	20,9	2.051	100,0	354	20,9	0	0,0	0	n.c.
	C 13 Industrie tessili	6.004	0,4	62	1,0	5.121	85,3	137	2,7	883	14,7	-75	-7,8
	C 14 Confezione di articoli di abbigliamento; confezione di ar...	18.190	1,1	-256	-1,4	15.153	83,3	185	1,2	3.037	16,7	-441	-12,7
	C 15 Fabbricazione di articoli in pelle e simili	5.621	0,3	153	2,8	5.024	89,4	222	4,6	597	10,6	-69	-10,4
	C 16 Industria del legno e dei prodotti in legno e sughero (es...	8.679	0,5	19	0,2	6.846	78,9	167	2,5	1.833	21,1	-148	-7,5
	C 17 Fabbricazione di carta e di prodotti di carta	5.438	0,3	54	1,0	5.262	96,8	77	1,5	176	3,2	-23	-11,6
	C 18 Stampa e riproduzione di supporti registrati	6.437	0,4	-343	-5,1	5.375	83,5	-268	-4,7	1.062	16,5	-75	-6,6
	C 19 Fabbricazione di coke e prodotti derivanti dalla raffinaz...	772	0,0	-73	-8,6	772	100,0	-73	-8,6	0	0,0	0	n.c.
	C 20 Fabbricazione di prodotti chimici	14.641	0,9	400	2,8	14.473	98,9	409	2,9	168	1,1	-9	-5,1
	C 21 Fabbricazione di prodotti farmaceutici di base e di prepa...	4.391	0,3	-290	-6,2	4.386	99,9	-290	-6,2	5	0,1	0	0,0
	C 22 Fabbricazione di articoli in gomma e materie plastiche	19.842	1,2	253	1,3	19.172	96,6	296	1,6	670	3,4	-43	-6,0
	C 23 Fabbricazione di altri prodotti della lavorazione di miner...	27.497	1,6	-106	-0,4	26.436	96,1	-27	-0,1	1.061	3,9	-79	-6,9
	C 24 Metallurgia	8.866	0,5	-131	-1,5	8.768	98,9	-126	-1,4	98	1,1	-5	-4,9

Divisione / Settore	Totale				Dipendenti				Indipendenti			
	Stock		Flusso		Stock		Flusso		Stock		Flusso	
	Unità	Quota (1)	Unità	Tasso (3)	Unità	Quota (2)	Unità	Tasso (3)	Unità	Quota (2)	Unità	Tasso (3)
C 25 Fabbricazione di prodotti in metallo (esclusi macchinari ...	81.426	4,8	721	0,9	73.246	90,0	1.433	2,0	8.180	10,0	-712	-8,0
C 26 Fabbricazione di computer e prodotti di elettronica e ott...	14.133	0,8	253	1,8	13.664	96,7	286	2,1	469	3,3	-33	-6,6
C 27 Fabbricazione di apparecchiature elettriche ed apparecchi...	17.283	1,0	-530	-3,0	16.580	95,9	-477	-2,8	703	4,1	-53	-7,0
C 28 Fabbricazione di macchinari ed apparecchiature nca	104.156	6,2	2.283	2,2	102.436	98,3	2.442	2,4	1.720	1,7	-159	-8,5
C 29 Fabbricazione di autoveicoli, rimorchi e semirimorchi	19.060	1,1	227	1,2	18.870	99,0	246	1,3	190	1,0	-19	-9,1
C 30 Fabbricazione di altri mezzi di trasporto	6.561	0,4	830	14,5	6.359	96,9	855	15,5	202	3,1	-25	-11,0
C 31 Fabbricazione di mobili	8.033	0,5	29	0,4	6.773	84,3	128	1,9	1.260	15,7	-99	-7,3
C 32 Altre industrie manifatturiere	10.296	0,6	-119	-1,1	7.958	77,3	29	0,4	2.338	22,7	-148	-6,0
C 33 Riparazione, manutenzione ed installazione di macchine ed...	18.923	1,1	891	4,9	15.817	83,6	1.157	7,9	3.106	16,4	-266	-7,9
D Fornitura di energia elettrica, gas, vapore e aria condiz...	5.378	0,3	-105	-1,9	5.267	97,9	-106	-2,0	111	2,1	1	0,9
D 35 Fornitura di energia elettrica, gas, vapore e aria condiz...	5.378	0,3	-105	-1,9	5.267	97,9	-106	-2,0	111	2,1	1	0,9
E Fornitura di acqua; reti fognarie, attività di gestione d...	15.340	0,9	563	3,8	14.967	97,6	583	4,1	373	2,4	-20	-5,1
E 36 Raccolta, trattamento e fornitura di acqua	3.116	0,2	-260	-7,7	3.114	99,9	-260	-7,7	2	0,1	0	0,0
E 37 Gestione delle reti fognarie	1.845	0,1	0	0,0	1.681	91,1	1	0,1	164	8,9	-1	-0,6
E 38 Attività di raccolta, trattamento e smaltimento dei rifiu...	9.737	0,6	820	9,2	9.555	98,1	837	9,6	182	1,9	-17	-8,5
E 39 Attività di risanamento e altri servizi di gestione dei r...	642	0,0	3	0,5	617	96,1	5	0,8	25	3,9	-2	-7,4
F Costruzioni	134.512	8,0	-1.630	-1,2	83.125	61,8	3.994	5,0	51.387	38,2	-5.624	-9,9
F 41 Costruzione di edifici	32.869	1,9	696	2,2	25.009	76,1	1.536	6,5	7.860	23,9	-840	-9,7
F 42 Ingegneria civile	6.512	0,4	-420	-6,1	6.210	95,4	-399	-6,0	302	4,6	-21	-6,5
F 43 Lavori di costruzione specializzati	95.131	5,6	-1.906	-2,0	51.906	54,6	2.857	5,8	43.225	45,4	-4.763	-9,9
G Commercio all'ingrosso e al dettaglio; riparazione di aut...	274.419	16,2	-3.070	-1,1	196.649	71,7	3.451	1,8	77.770	28,3	-6.521	-7,7
G 45 Commercio all'ingrosso e al dettaglio e riparazione di au...	36.754	2,2	-522	-1,4	25.970	70,7	190	0,7	10.784	29,3	-712	-6,2
G 46 Commercio all'ingrosso (escluso quello di autoveicoli e d...	95.581	5,7	-867	-0,9	70.460	73,7	1.059	1,5	25.121	26,3	-1.926	-7,1
G 47 Commercio al dettaglio (escluso quello di autoveicoli e d...	142.084	8,4	-1.681	-1,2	100.219	70,5	2.202	2,2	41.865	29,5	-3.883	-8,5
H Trasporto e magazzinaggio	99.860	5,9	-4.312	-4,1	89.576	89,7	-3.458	-3,7	10.284	10,3	-854	-7,7
H 49 Trasporto terrestre e mediante condotte	48.633	2,9	-1.033	-2,1	39.236	80,7	-265	-0,7	9.397	19,3	-768	-7,6
H 50 Trasporto marittimo e per vie d'acqua	546	0,0	21	4,0	535	98,0	23	4,5	11	2,0	-2	-15,4
H 51 Trasporto aereo	71	0,0	-10	-12,3	71	100,0	-10	-12,3	0	0,0	0	n.c.
H 52 Magazzinaggio e attività di supporto ai trasporti	43.138	2,6	-3.322	-7,2	42.357	98,2	-3.257	-7,1	781	1,8	-65	-7,7

Divisione / Settore	Totale				Dipendenti				Indipendenti			
	Stock		Flusso		Stock		Flusso		Stock		Flusso	
	Unità	Quota (1)	Unità	Tasso (3)	Unità	Quota (2)	Unità	Tasso (3)	Unità	Quota (2)	Unità	Tasso (3)
H 53 Servizi postali e attività di corriere	7.472	0,4	32	0,4	7.377	98,7	51	0,7	95	1,3	-19	-16,7
I Attività dei servizi alloggio e ristorazione	145.177	8,6	2.180	1,5	113.949	78,5	5.292	4,9	31.228	21,5	-3.112	-9,1
I 55 Alloggio	21.164	1,3	1.135	5,7	16.728	79,0	1.440	9,4	4.436	21,0	-305	-6,4
I 56 Attività dei servizi di ristorazione	124.013	7,3	1.045	0,8	97.221	78,4	3.852	4,1	26.792	21,6	-2.807	-9,5
J Servizi di informazione e comunicazione	47.036	2,8	-346	-0,7	42.856	91,1	-70	-0,2	4.180	8,9	-276	-6,2
J 58 Attività editoriali	3.079	0,2	77	2,6	2.922	94,9	79	2,8	157	5,1	-2	-1,3
J 59 Attività di produzione cinematografica, di video e di pro...	2.076	0,1	-195	-8,6	1.717	82,7	-181	-9,5	359	17,3	-14	-3,8
J 60 Attività di programmazione e trasmissione	361	0,0	-161	-30,8	351	97,2	-161	-31,4	10	2,8	0	0,0
J 61 Telecomunicazioni	2.085	0,1	-145	-6,5	1.828	87,7	-115	-5,9	257	12,3	-30	-10,5
J 62 Produzione di software, consulenza informatica e attività...	26.969	1,6	259	1,0	25.080	93,0	384	1,6	1.889	7,0	-125	-6,2
J 63 Attività dei servizi d'informazione e altri servizi infor...	12.466	0,7	-181	-1,4	10.958	87,9	-76	-0,7	1.508	12,1	-105	-6,5
K Attività finanziarie e assicurative	53.506	3,2	3.427	6,8	46.539	87,0	3.860	9,0	6.967	13,0	-433	-5,9
K 64 Attività di servizi finanziari (escluse le assicurazioni ...	36.545	2,2	3.844	11,8	36.459	99,8	3.841	11,8	86	0,2	3	3,6
K 65 Assicurazioni, riassicurazioni e fondi pensione (escluse ...	4.033	0,2	42	1,1	4.015	99,6	43	1,1	18	0,4	-1	-5,3
K 66 Attività ausiliarie dei servizi finanziari e delle attivi...	12.928	0,8	-459	-3,4	6.065	46,9	-24	-0,4	6.863	53,1	-435	-6,0
L Attività immobiliari	21.675	1,3	-322	-1,5	11.494	53,0	-137	-1,2	10.181	47,0	-185	-1,8
L 68 Attività immobiliari	21.675	1,3	-322	-1,5	11.494	53,0	-137	-1,2	10.181	47,0	-185	-1,8
M Attività professionali, scientifiche e tecniche	51.244	3,0	490	1,0	43.639	85,2	1.186	2,8	7.605	14,8	-696	-8,4
M 69 Attività legali e contabilità	7.811	0,5	217	2,9	7.636	97,8	232	3,1	175	2,2	-15	-7,9
M 70 Attività di direzione aziendale e di consulenza gestional...	13.823	0,8	597	4,5	11.795	85,3	772	7,0	2.028	14,7	-175	-7,9
M 71 Attività degli studi di architettura e d'ingegneria; coll...	8.853	0,5	187	2,2	8.499	96,0	218	2,6	354	4,0	-31	-8,1
M 72 Ricerca scientifica e sviluppo	4.801	0,3	164	3,5	4.740	98,7	171	3,7	61	1,3	-7	-10,3
M 73 Pubblicità e ricerche di mercato	5.294	0,3	-611	-10,3	3.691	69,7	-420	-10,2	1.603	30,3	-191	-10,6
M 74 Altre attività professionali, scientifiche e tecniche	10.533	0,6	-80	-0,8	7.158	68,0	197	2,8	3.375	32,0	-277	-7,6
M 75 Servizi veterinari	129	0,0	16	14,2	120	93,0	16	15,4	9	7,0	0	0,0
N Noleggio, agenzie di viaggio, servizi di supporto alle im...	150.412	8,9	1.798	1,2	141.607	94,1	2.546	1,8	8.805	5,9	-748	-7,8
N 77 Attività di noleggio e leasing operativo	3.389	0,2	59	1,8	2.883	85,1	88	3,1	506	14,9	-29	-5,4
N 78 Attività di ricerca, selezione, fornitura di personale	59.280	3,5	-305	-0,5	59.241	99,9	-305	-0,5	39	0,1	0	0,0
N 79 Attività dei servizi delle agenzie di viaggio, dei tour o...	2.585	0,2	49	1,9	1.969	76,2	91	4,8	616	23,8	-42	-6,4

Divisione / Settore	Totale				Dipendenti				Indipendenti			
	Stock		Flusso		Stock		Flusso		Stock		Flusso	
	Unità	Quota (1)	Unità	Tasso (3)	Unità	Quota (2)	Unità	Tasso (3)	Unità	Quota (2)	Unità	Tasso (3)
N 80 Servizi di vigilanza e investigazione	6.731	0,4	-68	-1,0	6.641	98,7	-58	-0,9	90	1,3	-10	-10,0
N 81 Attività di servizi per edifici e paesaggio	58.486	3,5	1.790	3,2	53.883	92,1	2.149	4,2	4.603	7,9	-359	-7,2
N 82 Attività di supporto per le funzioni d'ufficio e altri se...	19.941	1,2	273	1,4	16.990	85,2	581	3,5	2.951	14,8	-308	-9,5
O Amministrazione pubblica e difesa; assicurazione sociale ...	70	0,0	-7	-9,1	70	100,0	-7	-9,1	0	0,0	0	n.c.
O 84 Amministrazione pubblica e difesa; assicurazione sociale ...	70	0,0	-7	-9,1	70	100,0	-7	-9,1	0	0,0	0	n.c.
P Istruzione	12.939	0,8	-67	-0,5	12.090	93,4	-9	-0,1	849	6,6	-58	-6,4
P 85 Istruzione	12.939	0,8	-67	-0,5	12.090	93,4	-9	-0,1	849	6,6	-58	-6,4
Q Sanita' e assistenza sociale	64.569	3,8	1.726	2,7	63.754	98,7	1.784	2,9	815	1,3	-58	-6,6
Q 86 Assistenza sanitaria	15.332	0,9	314	2,1	14.942	97,5	334	2,3	390	2,5	-20	-4,9
Q 87 Servizi di assistenza sociale residenziale	21.590	1,3	-992	-4,4	21.370	99,0	-977	-4,4	220	1,0	-15	-6,4
Q 88 Assistenza sociale non residenziale	27.647	1,6	2.404	9,5	27.442	99,3	2.427	9,7	205	0,7	-23	-10,1
R Attività artistiche, sportive, di intrattenimento e diver...	19.747	1,2	-1.804	-8,4	16.835	85,3	-1.600	-8,7	2.912	14,7	-204	-6,5
R 90 Attività creative, artistiche e di intrattenimento	4.738	0,3	-757	-13,8	4.080	86,1	-725	-15,1	658	13,9	-32	-4,6
R 91 Attività di biblioteche, archivi, musei ed altre attività...	1.716	0,1	439	34,4	1.707	99,5	440	34,7	9	0,5	-1	-10,0
R 92 Attività riguardanti le lotterie, le scommesse, le case d...	1.258	0,1	-259	-17,1	1.123	89,3	-248	-18,1	135	10,7	-11	-7,5
R 93 Attività sportive, di intrattenimento e di divertimento	12.035	0,7	-1.227	-9,3	9.925	82,5	-1.067	-9,7	2.110	17,5	-160	-7,0
S Altre attività di servizi	40.626	2,4	-1.888	-4,4	23.322	57,4	-767	-3,2	17.304	42,6	-1.121	-6,1
S 94 Attività di organizzazioni associative	263	0,0	-22	-7,7	258	98,1	-22	-7,9	5	1,9	0	0,0
S 95 Riparazione di computer e di beni per uso personale e per...	5.158	0,3	-409	-7,3	2.085	40,4	-170	-7,5	3.073	59,6	-239	-7,2
S 96 Altre attività di servizi per la persona	35.205	2,1	-1.457	-4,0	20.979	59,6	-575	-2,7	14.226	40,4	-882	-5,8
T Attività di famiglie e convivenze come datori di lavoro p...	0	0,0	0	n.c.	0	n.c.	0	n.c.	0	n.c.	0	n.c.
T 97 Attività di famiglie e convivenze come datori di lavoro p...	0	0,0	0	n.c.	0	n.c.	0	n.c.	0	n.c.	0	n.c.
T 98 Produzione di beni e servizi indifferenziati per uso prop...	0	0,0	0	n.c.	0	n.c.	0	n.c.	0	n.c.	0	n.c.
U Organizzazioni ed organismi extraterritoriali	0	0,0	0	n.c.	0	n.c.	0	n.c.	0	n.c.	0	n.c.
U 99 Organizzazioni ed organismi extraterritoriali	0	0,0	0	n.c.	0	n.c.	0	n.c.	0	n.c.	0	n.c.
NC Imprese non classificate	2.895	0,2	952	49,0	2.878	99,4	952	49,4	17	0,6	0	0,0
<b>TT TOTALE</b>	<b>1.689.109</b>	<b>100,0</b>	<b>4.392</b>	<b>0,3</b>	<b>1.397.017</b>	<b>82,7</b>	<b>27.770</b>	<b>2,0</b>	<b>292.092</b>	<b>17,3</b>	<b>-23.378</b>	<b>-7,4</b>

(1) Quota della divisione o del settore sul totale degli addetti delle localizzazioni. (2) Quota dei dipendenti e degli indipendenti nel settore. (3) Rispetto ai dodici mesi precedenti,

Elaborazioni Unioncamere Emilia-Romagna su dati InfoCamere Movimprese

Unioncamere Emilia-Romagna distribuisce dati statistici attraverso banche dati on line e produce e diffonde analisi economiche. Ecco le principali risorse che distribuiamo on line

## **Analisi trimestrali congiunturali**

### **La situazione congiunturale dell'economia dell'Emilia-Romagna**

In sintesi la situazione della congiuntura dell'economia regionale.

<https://www.ucer.camcom.it/studi-e-statistica/analisi/scecoer>

### **Congiuntura industriale**

Fatturato, esportazioni, produzione, ordini per settori e dimensione delle imprese.

<https://www.ucer.camcom.it/studi-e-statistica/analisi/congiuntura-industria>

### **Congiuntura dell'artigianato**

Fatturato, esportazioni, produzione, ordini dell'artigianato.

<https://www.ucer.camcom.it/studi-e-statistica/analisi/congiuntura-artigianato>

### **Congiuntura del commercio al dettaglio**

Vendite e giacenze per settori e classi dimensionali delle imprese.

<https://www.ucer.camcom.it/studi-e-statistica/analisi/congiuntura-commercio>

### **Congiuntura delle costruzioni**

Volume d'affari e produzione aggregati e per classi dimensionali delle imprese.

<https://www.ucer.camcom.it/studi-e-statistica/analisi/congiuntura-costruzioni>

### **Demografia delle imprese - Movimprese**

La demografia delle imprese, aggregata e per forma giuridica e settore di attività.

<https://www.ucer.camcom.it/studi-e-statistica/analisi/demografia-imprese>

### **Demografia delle imprese - Imprenditoria estera**

Stato e andamento delle imprese estere, per forma giuridica e settore di attività.

<https://www.ucer.camcom.it/studi-e-statistica/analisi/imprese-estere>

### **Demografia delle imprese - Imprenditoria femminile**

Stato e andamento delle imprese femminili, per forma giuridica e settore di attività.

<https://www.ucer.camcom.it/studi-e-statistica/analisi/imprenditoria-femminile>

### **Demografia delle imprese - Imprenditoria giovanile**

Stato e andamento delle imprese giovanili, per forma giuridica e settore di attività.

<https://www.ucer.camcom.it/studi-e-statistica/analisi/imprese-giovanili>

### **Addetti delle localizzazioni di impresa**

L'andamento degli addetti delle localizzazioni di impresa sulla base dei dati Inps.

<https://www.ucer.camcom.it/studi-e-statistica/analisi/addetti-localizzazioni>

### **Esportazioni regionali**

L'andamento delle esportazioni emiliano-romagnole sulla base dei dati Istat.

<https://www.ucer.camcom.it/studi-e-statistica/analisi/esportazioni-regionali>

### **Scenario di previsione Emilia-Romagna**

Le previsioni macroeconomiche regionali a medio termine. Prometeia.

<https://www.ucer.camcom.it/studi-e-statistica/analisi/scenario-di-previsione>

## **Analisi semestrali e annuali**

### **Rapporto sull'economia regionale**

A fine dicembre, l'andamento dettagliato dell'anno, le previsioni e approfondimenti.

<https://www.ucer.camcom.it/studi-e-statistica/analisi/rapporto-economia-regionale>

## **Banche dati**

### **Banca dati on-line di Unioncamere Emilia-Romagna**

Free e aggiornati dati nazionali, regionali e provinciali su congiuntura economica, demografia delle imprese e altro ancora

<https://www.ucer.camcom.it/studi-e-statistica/bd>