



UNIONCAMERE  
EMILIA-ROMAGNA

# L'occupazione in Emilia-Romagna

giugno 2023

Gli addetti delle unità locali  
in Emilia-Romagna

L'analisi dei dati del Registro delle imprese  
delle Camere di commercio di fonte Inps

<http://www.ucer.camcom.it>

# Addetti delle localizzazioni di impresa

L'analisi dei dati Inps  
tratti dal Registro delle imprese  
delle Camere di commercio dell'Emilia-Romagna

Unioncamere Emilia-Romagna ha elaborato i dati relativi agli addetti di tutte le localizzazioni di impresa operanti in Emilia-Romagna, con sede legale in regione o altrove, tratti dal Registro imprese delle Camere di commercio.

## Il trimestre

Il recupero dell'occupazione post pandemia avviato con il secondo trimestre 2021 è diventato un vero rimbalzo nel primo trimestre del 2022 con il più rapido incremento degli addetti da quando sono disponibili i dati Inps attraverso il Registro delle imprese (+5,7 per cento). Con il successivo consolidamento della pluriennale tendenza all'aumento dell'occupazione il ritmo della crescita è risultato sempre più contenuto trimestre dopo trimestre, ma è rimasto comunque elevato, con l'eccezione di un brusco rallentamento subito nel primo trimestre 2023 al quale ha fatto seguito una pronta accelerazione che ha riallineato l'incremento dell'occupazione alla tendenza avviata dal secondo trimestre 2022 che vede un graduale contenimento del positivo ritmo di crescita dell'occupazione regionale. A fine giugno, gli addetti delle localizzazioni delle imprese operanti in Emilia-Romagna hanno raggiunto quota 1.760.435 con un incremento di 32.887 unità (+1,9 per cento) rispetto allo stesso trimestre del 2022. Nello stesso periodo a livello nazionale l'andamento positivo degli addetti ha mostrato una più netta accelerazione (+2,3 per cento).

Tutte le altre maggiori regioni del Nord Italia hanno registrato un'accelerazione della crescita degli addetti che analogamente a quanto accaduto in Emilia-Romagna è risultata ovunque inferiore a quella nazionale. La crescita è risultata sostanzialmente analoga a quella emiliano-romagnola in *Lombardia* (+2,0 per cento) e in *Veneto* (+1,8 per cento), mentre in *Piemonte* è apparsa leggermente inferiore (+1,5 per cento).

## Dipendenti e indipendenti.

Il risultato complessivo è stato determinato da un forte contenimento della tendenza negativa degli indipendenti e da una moderata accelerazione dell'andamento positivo dei dipendenti. In particolare, gli *addetti alle dipendenze* delle localizzazioni di impresa in Emilia-Romagna nel trimestre in esame sono saliti a 1.451.917 unità, con un incremento di 39.880 addetti (+2,8 per cento) rispetto allo stesso periodo del 2022, sensibilmente più ampio di quello rilevato nel trimestre precedente. Inoltre, la lunga tendenza negativa degli addetti indipendenti che è ripresa dal terzo trimestre 2019 è apparsa decisamente più contenuta nel trimestre in esame

rispetto a quello precedente e gli addetti *indipendenti* sono scesi a 308.518 con una diminuzione che non ha superato le 6.993 unità (-2,2 per cento).

## Macrosettori, divisioni e sezioni di attività economica

La crescita del complesso degli addetti ha avuto diversa intensità nei principali macrosettori, ma li ha sostanzialmente interessati tutti.

L'unica marginale eccezione tra i macrosettori considerati, è stata data dall'andamento dell'occupazione in *agricoltura* che è caratterizzato da forti oscillazioni stagionali che vanno da un minimo nel primo trimestre, a un massimo nel terzo trimestre, e la cui rilevazione ha risentito in passato di comunicazioni non complete. Qui gli occupati sono rimasti sostanzialmente invariati e sono risultati 81.074 con una lievissima flessione (-0,1 per cento, -53 unità) rispetto a dodici mesi prima.

Dal punto di vista della consistenza, un importante contributo all'andamento regionale è venuto dal sostanziale incremento del numero degli addetti dell'*industria* (+10.441 unità, +2,1 per cento) grazie al quale sono saliti a quota 498.053.

La tendenza positiva dell'occupazione industriale non ha coinvolto tutti i settori. Gli addetti sono aumentati ancora nelle attività di fornitura di acqua; reti fognarie, attività di gestione dei rifiuti e risanamento (+666 unità, +4,4 per cento) e hanno ripreso a crescere rapidamente nelle attività di fornitura di energia elettrica, gas, vapore e aria condizionata (+363 unità, +6,8 per cento).

Anche nel complesso delle attività manifatturiere gli occupati sono aumentati ancora con maggiore forza (+9.452 addetti, +2,0 per cento) rispetto al trimestre precedente giungendo a quota 475.478. Solo in un terzo delle sezioni di attività economica della manifattura si è avuta una riduzione degli addetti. Il contributo più ampio all'aumento dell'occupazione manifatturiera è venuto dall'accelerazione della crescita degli addetti nella fabbricazione di macchinari e apparecchiature (+2.700 unità, +2,6 per cento), accompagnato da un deciso rafforzamento della tendenza positiva per gli addetti dell'industria alimentare (+2.379 unità, +4,0 per cento). In entrambi i casi l'aumento dei dipendenti ha soverchiato una riduzione degli indipendenti. Per consistenza seguono ben da lontano l'incremento dell'occupazione nella fabbricazione di prodotti in metallo (esclusi macchinari e attrezzature) (+1.755 unità, +2,2 per cento), realizzatosi nonostante una sensibile riduzione degli indipendenti del settore (-295 unità, +3,3 per cento), e l'aumento degli addetti nelle attività di riparazione, manutenzione ed installazione di macchine

e apparecchiature (+1.163 unità, +6,4 per cento), un settore nel quale prosegue una lunga tendenza positiva. Ancora, è risultata nuovamente molto rapida la crescita dell'occupazione nella fabbricazione di altri mezzi di trasporto (+791 addetti, +13,6 per cento). E infine, a margine, si può notare come l'industria del tabacco abbia incrementato i suoi addetti del 21,1 per cento (+366 unità).

Al contrario, la perdita più ampia e sostanziale ha trovato ancora una volta origine dalla flessione dell'occupazione nella fabbricazione di apparecchiature elettriche ed apparecchiature a uso domestico non elettriche (-475 addetti, -2,6 per cento). La tendenza negativa per gli addetti della stampa e riproduzione di supporti registrati è proseguita (-346 addetti, -5,1 per cento), insieme con il rientro dell'occupazione nella fabbricazione di prodotti farmaceutici di base e di preparati farmaceutici successivo al periodo pandemico (-202 addetti, -4,4 per cento), mentre è apparsa degna di nota la diminuzione dell'occupazione nell'industria della ceramica, del vetro e dei materiali da costruzione, (-303 addetti, -1,1 per cento). Infine, è da notare come nonostante un aumento dei dipendenti abbia sorretto l'andamento dell'occupazione nelle confezioni (+122 addetti, +0,7 per cento), si sia avuta un'ulteriore sostanziale riduzione degli indipendenti (-242 addetti, -7,0 per cento).

Lo scorso inverno l'andamento negativo dell'occupazione nel settore delle *costruzioni* aveva contribuito a limitare quello complessivo regionale, forse anche per effetto del brusco intervento di febbraio mirante a ridurre la portata dei "bonus". Ma con la primavera l'andamento dell'occupazione nelle costruzioni si è invertito nuovamente e in positivo riallineandosi alla tendenza precedente di un progressivo contenimento del ritmo di crescita dell'occupazione del settore che è giunta a quota 141.476 (+2,7 per cento, +3.726 unità). L'aumento è ancora una volta il risultato della composizione di due tendenze contrastanti. Infatti, da un lato si è avuta una riduzione degli indipendenti (-1.224 unità, -2,2 per cento) che è stata però pienamente compensata dall'aumento dei dipendenti (+4.950 addetti, +6,1 per cento). L'incremento occupazionale ha caratterizzato sia le imprese operanti nei lavori di costruzione specializzati (+2.171 addetti, +2,2 per cento), sia le imprese dedite alla costruzione di edifici (+1.471 addetti, +4,5 per cento).

Dopo una lieve flessione nel trimestre precedente, l'occupazione nel complesso dei *servizi* ha avuto un buon incremento nel corso della primavera (+18.773 unità, +1,8 per cento) rispetto allo stesso trimestre del 2022 ed è salita a 1.039.832 unità. Ben diverso appare il quadro dall'esame dei sottosettori dei servizi.

L'occupazione nell'insieme del *commercio* ha nuovamente invertito la tendenza, questa volta in positivo, dopo la flessione rilevata nel trimestre precedente, e tra aprile e giugno ha registrato un aumento tendenziale di 1.768 unità (+0,6 per cento) così che gli addetti sono saliti a 282.201. L'incremento ha interessato tutti i settori del commercio e in tutti è stato determinato da un incremento dei dipendenti (nel complesso +4.317 addetti, +2,2 per cento) che ha più che compensato una diminuzione degli indipendenti (-2.549 addetti, -3,0 per cento). Ed è in particolare nel commercio al dettaglio che le due tendenze contrastanti sono apparse sensibili

in quanto a fronte di un aumento dei dipendenti di 3.021 unità (+3,0 per cento) gli indipendenti sono diminuiti di 1.728 unità (-3,8 per cento).

Quindi, l'incremento dell'occupazione nel complesso dei servizi è stato sostenuto dall'aumento degli addetti dell'insieme degli *altri servizi diversi dal commercio*, che si sono portati a quota 709.756 con un incremento di 17.005 unità (+2,3 per cento), ben superiore a quello riferito al trimestre invernale. Inoltre, se all'interno di questo aggregato l'intensità della crescita dell'occupazione non è risultata omogenea, è vero che solo due sottosettori hanno visto una lieve contrazione degli addetti.

L'aumento degli occupati regionali complessivi dei servizi diversi dal commercio è stato determinato sostanzialmente dalla crescita degli addetti di tre sottosettori. In primo luogo, dall'accelerazione dell'incremento dell'occupazione nei servizi di alloggio e ristorazione (+4.205 addetti, +2,5 per cento). L'andamento positivo del settore ha interessato sia i servizi di alloggio (+989 addetti, +3,0 per cento), sia i servizi di ristorazione (+3.216 unità, +2,4 per cento) e in entrambi i casi è stato trainato da un notevole aumento dei dipendenti (+5.893 unità, +4,5 per cento) che ha più che compensato una riduzione degli indipendenti leggermente più rapida, ma meno consistente (-1.688 unità, -4,9 per cento). In seconda battuta un sostegno alla crescita occupazionale è venuto dall'inversione in positivo della tendenza dell'occupazione nelle altre attività dei servizi nella primavera, che è aumentata di 3.560 unità (+9,0 per cento), tutti addetti alle dipendenze, mentre si è sostanzialmente arrestata la discesa degli indipendenti che aveva caratterizzato il trimestre precedente, e tutti impiegati nelle altre attività dei servizi alla persona (+3.669 addetti, +10,9 per cento). Infine, il terzo dei sottosettori che hanno contribuito in misura determinante alla crescita degli occupati regionali dei servizi diversi dal commercio è stato quello delle attività finanziarie e assicurative nel quale si è registrato un ulteriore notevole aumento degli addetti (+3.439 addetti, +6,8 per cento), anche in questo caso tutti alle dipendenze, derivante da un forte incremento nelle attività dei servizi finanziari, (+3.406 addetti, +10,3 per cento) ovvero banche; fondi comuni; holding; intermediari finanziari, mobiliari e in cambi; attività di leasing, creditizia, di factoring.

Ancora, l'occupazione nei servizi di informazione e comunicazione è cresciuta velocemente (+1.883 addetti, +4,0 per cento), in gran parte per l'aumento degli addetti alle dipendenze nelle attività di produzione di software, consulenza informatica e attività connesse (+1.271 addetti, +4,9 per cento). Inoltre, dopo una secca flessione nell'inverno, durante la primavera è risalita decisamente l'occupazione nelle attività artistiche, sportive, di intrattenimento e divertimento (+1.792 unità, +6,6 per cento) e in particolare rapidamente nelle attività di biblioteche, archivi, musei ed altre attività culturali (+567 addetti, +40,9 per cento). Infine, l'ultimo contributo sostanziale all'aumento dell'occupazione in quest'ambito dei servizi è venuto dagli addetti nella sanità e assistenza sociale saliti di (+1.431 unità, +2,3 per cento), che è apparso concentrato nel settore dell'assistenza sociale

non residenziale (+2.236 unità, +8,8 per cento) e in misura molto minore nell'assistenza sanitaria vera e propria (+315 unità, +2,1 per cento).

Come anticipato, anche in alcuni settori dei servizi diversi dal commercio l'occupazione si è ridotta, ma solo leggermente. La diminuzione più rilevante l'hanno subita gli addetti dell'aggregato del noleggio, delle agenzie di viaggio e dei servizi di supporto alle imprese che sono scesi di 990 unità (-0,9 per cento), nonostante un buon aumento degli occupati nei servizi per edifici e paesaggio, ovvero pulizie e giardinaggio, (+1.639 unità, +2,8 per cento) che è stato annullato dalla diminuzione dell'occupazione alle dipendenze nelle attività di supporto per le funzioni d'ufficio e altri servizi di supporto alle imprese (-1.588 addetti, -8,2 per

cento) e soprattutto nei servizi di vigilanza e investigazione (-1.569 addetti, -23,1 per cento). Nel complesso la perdita occupazionale nel trasporto e magazzinaggio è risultata minima (-126 unità), ma è risultata da un'ulteriore riduzione dei dipendenti nelle attività di magazzinaggio e supporto ai trasporti (-398 unità, -0,9 per cento) e degli indipendenti nel trasporto terrestre (-398 addetti, -3,9 per cento), settore nel quale sono aumentati in misura più consistente i dipendenti (+598 addetti, +1,5 per cento).

Tutte le analisi trimestrali degli Addetti delle localizzazioni di impresa in Emilia-Romagna

<https://www.ucer.camcom.it/studi-e-statistica/analisi/addetti-localizzazioni>

I dati degli Addetti delle localizzazioni di impresa nazionali, regionali e provinciali.

<https://www.ucer.camcom.it/studi-e-statistica/bd/lavoro/addetti-dit-localizzazioni>

La banca dati di Unioncamere Emilia-Romagna con gli ultimi aggiornamenti

<https://www.ucer.camcom.it/studi-e-statistica/bd>

Le notizie del Centro Studi

<https://www.ucer.camcom.it/studi-e-statistica/news>

## Indice delle tavole

	Pag.
Addetti totali delle localizzazioni di impresa in Emilia-Romagna	7
Addetti delle localizzazioni (dipendenti e indipendenti) per divisioni e settori: stock, quote (1)(2), flussi e tassi di variazione percentuali tendenziali (3). Emilia-Romagna. Valori trimestrali e in media mobile a 4 trimestri.	8
Serie della media mobile degli addetti delle localizzazioni(1) per macro-settori: stock, quote(2), flussi e tassi di variazione percentuali tendenziali(3). Valori riferiti alla media mobile a 4 trimestri.	9
Serie storica degli addetti delle localizzazioni di impresa(1) per macro-settori: stock, quote(2), flussi e tassi di variazione percentuali tendenziali(3). Valori trimestrali	10
Addetti totali delle localizzazioni di impresa in Italia	11
Addetti totali delle localizzazioni di impresa in Piemonte	12
Addetti totali delle localizzazioni di impresa in Lombardia	13
Addetti totali delle localizzazioni di impresa in Veneto	14
Serie storica della media mobile degli addetti totali, dipendenti e indipendenti delle localizzazioni(1) : stock, quote(2), flussi e tassi di variazione percentuali tendenziali(3). Valori riferiti alla media mobile a 4 trimestri.	15
Serie storica degli addetti totali, dipendenti e indipendenti delle localizzazioni(1) : stock, quote(2), flussi e tassi di variazione percentuali tendenziali(3). Valori trimestrali.	16
Addetti dipendenti delle localizzazioni di imprese dell'Emilia-Romagna	17
Addetti indipendenti delle localizzazioni di imprese dell'Emilia-Romagna	18
Serie storica della differenza tendenziale(1) della media mobile degli addetti delle localizzazioni dipendenti e indipendenti.	19
Serie storica della differenza tendenziale(1) degli addetti delle localizzazioni dipendenti e indipendenti.	20
Serie storica della quota(1) degli addetti alle localizzazioni dipendenti e indipendenti	21
Serie storica della media mobile degli addetti delle localizzazioni(1) per macro-settori: stock, quote(2), flussi e tassi di variazione percentuali tendenziali(3). Valori riferiti alla media mobile a 4 trimestri.	22
Serie storica degli addetti delle localizzazioni di impresa(1) per macro-settori: stock, quote(2), flussi e tassi di variazione percentuali tendenziali(3). Valori trimestrali	23

Addetti totali delle localizzazioni di imprese dell'agricoltura in Emilia-Romagna	24
Addetti totali delle localizzazioni di imprese dell'industria in Emilia-Romagna	25
Addetti totali delle localizzazioni di imprese delle costruzioni in Emilia-Romagna	26
Addetti totali delle localizzazioni di imprese del commercio in Emilia-Romagna	27
Addetti totali delle localizzazioni di imprese dei servizi con esclusione del commercio in Emilia-Romagna	28
Addetti totali delle localizzazioni di imprese del complesso dei servizi in Emilia-Romagna	29
economica.	30
Serie storica della differenza tendenziale(1) degli addetti delle localizzazioni per macro settore di attività economica.	31
Serie storica della quota(1) degli addetti delle localizzazioni per macro settore di attività economica.	32
Serie storica della media mobile degli addetti totali, dipendenti e indipendenti delle localizzazioni(1) in agricoltura: stock, quote(2), flussi e tassi di variazione percentuali tendenziali(3).	33
Serie storica della media mobile degli addetti totali, dipendenti e indipendenti delle localizzazioni(1) dell'industria: stock, quote(2), flussi e tassi di variazione percentuali tendenziali(3).	34
Serie storica della media mobile degli addetti totali, dipendenti e indipendenti delle localizzazioni(1) delle costruzioni: stock, quote(2), flussi e tassi di variazione percentuali tendenziali(3).	35
Serie storica della media mobile degli addetti totali, dipendenti e indipendenti delle localizzazioni(1) del commercio: stock, quote(2), flussi e tassi di variazione percentuali tendenziali(3).	36
Serie storica della media mobile degli addetti totali, dipendenti e indipendenti delle localizzazioni(1) degli altri servizi (diversi dal commercio): stock, quote(2), flussi e tassi di variazione percentuali tendenziali(3).	37
Serie storica della media mobile degli addetti totali, dipendenti e indipendenti delle localizzazioni(1) dei servizi (totale): stock, quote(2), flussi e tassi di variazione percentuali tendenziali(3).	38
Addetti delle localizzazioni (dipendenti e indipendenti) per divisioni e settori: stock, quote (1)(2), flussi e tassi di variazione percentuali tendenziali (3). Valori in media mobile a 4 trimestri.	39
Addetti delle localizzazioni (dipendenti e indipendenti) per divisioni e settori: stock, quote (1)(2), flussi e tassi di variazione percentuali tendenziali (3). Valori trimestrali.	43
Studi e statistica a Unioncamere Emilia-Romagna	47

## Addetti totali delle localizzazioni di impresa in Emilia-Romagna

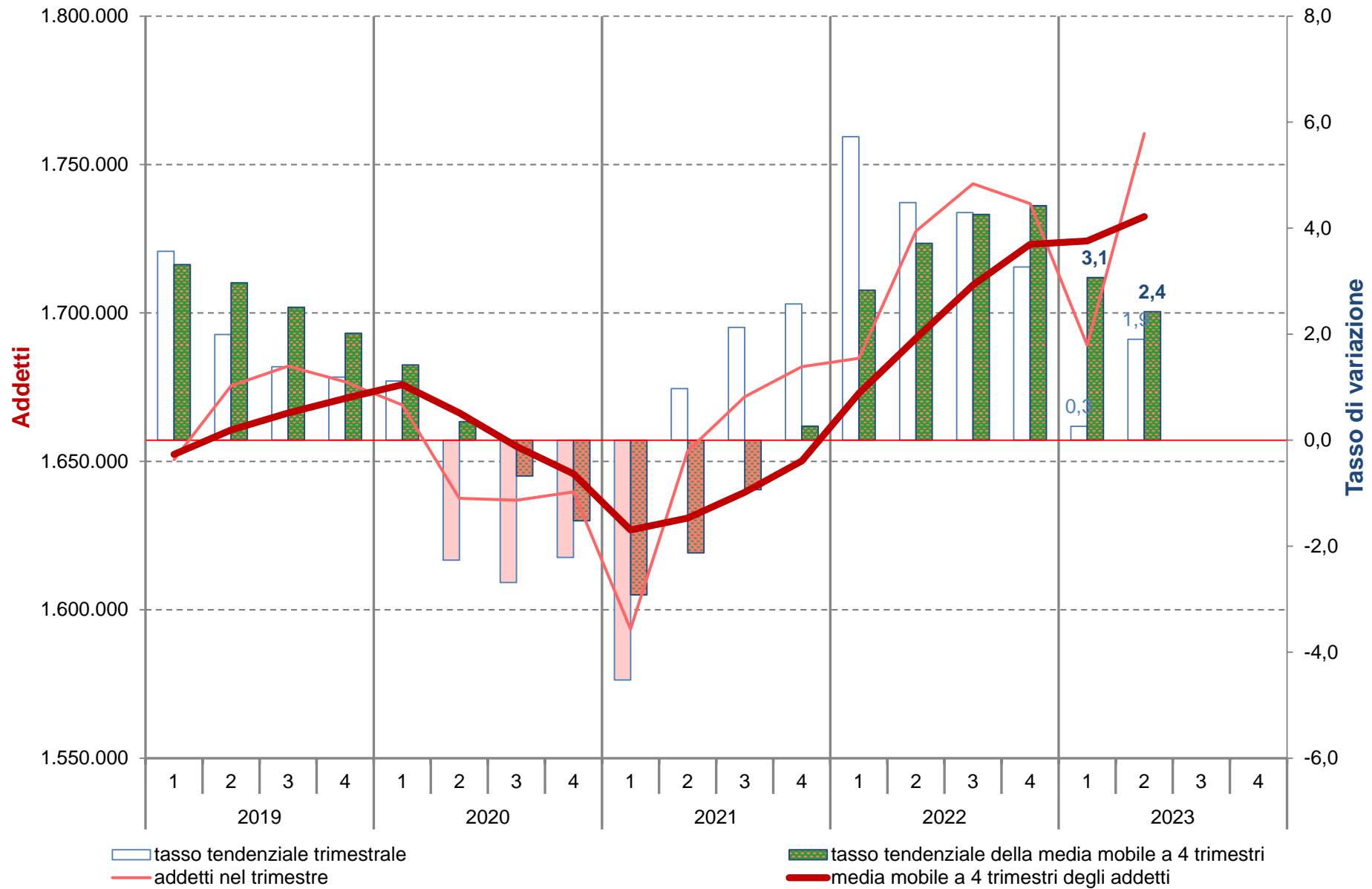

Elaborazioni Unioncamere Emilia-Romagna su dati InfoCamere Inps

Addetti delle localizzazioni (dipendenti e indipendenti) per divisioni e settori: stock, quote (1)(2), flussi e tassi di variazione percentuali tendenziali (3). Emilia-Romagna.

Valori trimestrali e in media mobile a 4 trimestri.

	Totale				Dipendenti				Indipendenti			
	Stock		Flusso		Stock		Flusso		Stock		Flusso	
	Unità	Quota (1)	Unità	Tasso (3)	Unità	Quota (2)	Unità	Tasso (3)	Unità	Quota (2)	Unità	Tasso (3)
<b>Valori trimestrali</b>												
Agricoltura	81.074	4,6	-53	-0,1	51.831	63,9	61	0,1	29.243	36,1	-114	-0,4
Industria	498.053	28,3	10.441	2,1	463.645	93,1	11.739	2,6	34.408	6,9	-1.298	-3,6
Costruzioni	141.476	8,0	3.726	2,7	85.855	60,7	4.950	6,1	55.621	39,3	-1.224	-2,2
- Commercio	282.201	16,0	1.768	0,6	200.730	71,1	4.317	2,2	81.471	28,9	-2.549	-3,0
- Altri servizi	757.631	43,0	17.005	2,3	649.856	85,8	18.813	3,0	107.775	14,2	-1.808	-1,6
Servizi	1.039.832	59,1	18.773	1,8	850.586	81,8	23.130	2,8	189.246	18,2	-4.357	-2,3
<b>Totale</b>	<b>1.760.435</b>	<b>100,0</b>	<b>32.887</b>	<b>1,9</b>	<b>1.451.917</b>	<b>82,5</b>	<b>39.880</b>	<b>2,8</b>	<b>308.518</b>	<b>17,5</b>	<b>-6.993</b>	<b>-2,2</b>
<b>Valori riferiti alla media mobile a 4 trimestri</b>												
Agricoltura	82.112	4,7	1.968	2,5	53.051	64,6	2.428	4,8	29.061	35,4	-460	-1,6
Industria	491.896	28,4	9.664	2,0	457.514	93,0	11.328	2,5	34.383	7,0	-1.664	-4,6
Costruzioni	137.971	8,0	3.321	2,5	83.099	60,2	5.296	6,8	54.872	39,8	-1.975	-3,5
- Commercio	279.410	16,1	2.597	0,9	198.411	71,0	6.163	3,2	80.999	29,0	-3.565	-4,2
- Altri servizi	741.071	42,8	23.448	3,3	634.930	85,7	26.593	4,4	106.141	14,3	-3.145	-2,9
Servizi	1.020.481	58,9	26.045	2,6	833.341	81,7	32.755	4,1	187.140	18,3	-6.710	-3,5
<b>Totale</b>	<b>1.732.460</b>	<b>100,0</b>	<b>40.998</b>	<b>2,4</b>	<b>1.427.005</b>	<b>82,4</b>	<b>51.807</b>	<b>3,8</b>	<b>305.454</b>	<b>17,6</b>	<b>-10.809</b>	<b>-3,4</b>

(1) Quota della divisione o del settore sul totale degli addetti delle localizzazioni. (2) Quota dei dipendenti e degli indipendenti nel settore (3) Rispetto ai dodici mesi precedenti

Elaborazioni Unioncamere Emilia-Romagna su dati InfoCamere Movimprese



Serie della media mobile degli addetti delle localizzazioni(1) per macro-settori: stock, quote(2), flussi e tassi di variazione percentuali tendenziali(3).  
Valori riferiti alla media mobile a 4 trimestri.

Periodo	Italia			Piemonte				Lombardia				Veneto				Emilia-Romagna				
	Stock		Flusso		Stock		Flusso		Stock		Flusso		Stock		Flusso		Stock		Flusso	
	Unità	Unità	Tasso (3)	Unità	Quota (2)	Unità	Tasso (3)	Unità	Quota (2)	Unità	Tasso (3)	Unità	Quota (2)	Unità	Tasso (3)	Unità	Quota (2)	Unità	Tasso (3)	
2 tri 2018	17.318.631	564.085	3,4	1.357.759	7,8	35.705	2,7	3.607.580	20,8	114.124	3,3	1.729.502	10,0	68.922	4,2	1.612.694	9,3	59.142	3,8	
3 tri 2018	17.448.982	560.630	3,3	1.366.221	7,8	35.381	2,7	3.639.555	20,9	122.013	3,5	1.744.027	10,0	66.350	4,0	1.625.540	9,3	56.950	3,6	
2018	17.563.363	520.542	3,1	1.371.946	7,8	30.816	2,3	3.670.964	20,9	123.288	3,5	1.757.907	10,0	61.417	3,6	1.638.177	9,3	53.225	3,4	
1 tri 2019	17.744.718	569.076	3,3	1.386.683	7,8	37.623	2,8	3.719.296	21,0	142.814	4,0	1.775.332	10,0	61.774	3,6	1.652.369	9,3	52.976	3,3	
2 tri 2019	17.835.850	517.219	3,0	1.390.410	7,8	32.652	2,4	3.739.999	21,0	132.419	3,7	1.786.906	10,0	57.404	3,3	1.660.550	9,3	47.856	3,0	
3 tri 2019	17.905.148	456.166	2,6	1.392.620	7,8	26.399	1,9	3.754.775	21,0	115.221	3,2	1.794.752	10,0	50.725	2,9	1.666.291	9,3	40.751	2,5	
2019	17.971.861	408.498	2,3	1.394.574	7,8	22.627	1,6	3.767.422	21,0	96.458	2,6	1.801.357	10,0	43.450	2,5	1.671.217	9,3	33.040	2,0	
1 tri 2020	18.006.861	262.143	1,5	1.386.020	7,7	-663	-0,0	3.748.326	20,8	29.030	0,8	1.803.331	10,0	27.999	1,6	1.675.821	9,3	23.452	1,4	
2 tri 2020	17.938.008	102.158	0,6	1.379.008	7,7	-11.403	-0,8	3.742.227	20,9	2.228	0,1	1.793.238	10,0	6.332	0,4	1.666.341	9,3	5.791	0,3	
3 tri 2020	17.850.855	-54.294	-0,3	1.368.632	7,7	-23.988	-1,7	3.731.955	20,9	-22.820	-0,6	1.781.830	10,0	-12.923	-0,7	1.655.051	9,3	-11.240	-0,7	
2020	17.791.215	-180.646	-1,0	1.361.119	7,7	-33.454	-2,4	3.722.667	20,9	-44.755	-1,2	1.772.128	10,0	-29.229	-1,6	1.645.785	9,3	-25.432	-1,5	
1 tri 2021	17.634.762	-372.099	-2,1	1.352.260	7,7	-33.760	-2,4	3.706.269	21,0	-42.057	-1,1	1.755.232	10,0	-48.100	-2,7	1.626.912	9,2	-48.909	-2,9	
2 tri 2021	17.705.256	-232.752	-1,3	1.355.029	7,7	-23.979	-1,7	3.706.976	20,9	-35.251	-0,9	1.759.451	9,9	-33.787	-1,9	1.630.893	9,2	-35.448	-2,1	
3 tri 2021	17.814.753	-36.102	-0,2	1.361.527	7,6	-7.106	-0,5	3.716.680	20,9	-15.275	-0,4	1.768.201	9,9	-13.629	-0,8	1.639.596	9,2	-15.455	-0,9	
2021	17.948.235	157.020	0,9	1.370.863	7,6	9.744	0,7	3.733.906	20,8	11.238	0,3	1.779.252	9,9	7.124	0,4	1.650.130	9,2	4.345	0,3	
1 tri 2022	18.208.088	573.327	3,3	1.387.987	7,6	35.727	2,6	3.783.490	20,8	77.222	2,1	1.801.438	9,9	46.207	2,6	1.672.936	9,2	46.024	2,8	
2 tri 2022	18.428.766	723.510	4,1	1.400.859	7,6	45.830	3,4	3.830.548	20,8	123.572	3,3	1.820.200	9,9	60.749	3,5	1.691.461	9,2	60.568	3,7	
3 tri 2022	18.639.418	824.666	4,6	1.413.530	7,6	52.003	3,8	3.875.647	20,8	158.967	4,3	1.835.451	9,8	67.250	3,8	1.709.403	9,2	69.807	4,3	
2022	18.795.252	847.017	4,7	1.421.923	7,6	51.060	3,7	3.912.478	20,8	178.572	4,8	1.847.208	9,8	67.956	3,8	1.723.140	9,2	73.010	4,4	
1 tri 2023	18.820.432	612.344	3,4	1.420.833	7,5	32.846	2,4	3.920.233	20,8	136.743	3,6	1.848.847	9,8	47.409	2,6	1.724.238	9,2	51.302	3,1	
2 tri 2023	18.930.234	501.469	2,7	1.426.157	7,5	25.298	1,8	3.939.844	20,8	109.297	2,9	1.857.023	9,8	36.824	2,0	1.732.460	9,2	40.998	2,4	

(1) Media mobile a 4 trimestri. (2) Quota regionale sul totale degli addetti in Italia. (3) Rispetto ai dodici mesi precedenti.

Elaborazioni Unioncamere Emilia-Romagna su dati InfoCamere Inps

Serie storica degli addetti delle localizzazioni di impresa(1) per macro-settori: stock, quote(2), flussi e tassi di variazione percentuali tendenziali(3).

Valori trimestrali

Periodo	Italia			Piemonte				Lombardia				Veneto				Emilia-Romagna			
	Stock	Flusso		Stock		Flusso		Stock		Flusso		Stock		Flusso		Stock		Flusso	
		Unità	Unità	Tasso (3)	Unità	Quota (2)	Unità	Tasso (3)	Unità	Quota (2)	Unità	Tasso (3)	Unità	Quota (2)	Unità	Tasso (3) 3)	Unità	Quota (2)	Unità
2 tri 2018	17.586.338	571.957	3,4	1.374.891	7,8	34.798	2,6	3.678.721	20,9	124.392	3,5	1.758.184	10,0	63.776	3,8	1.642.720	9,3	53.203	3,3
3 tri 2018	17.784.645	521.404	3,0	1.383.819	7,8	33.847	2,5	3.689.926	20,7	127.897	3,6	1.777.843	10,0	58.099	3,4	1.659.106	9,3	51.387	3,2
4 tri 2018	17.785.732	457.523	2,6	1.376.450	7,7	22.903	1,7	3.700.444	20,8	125.636	3,5	1.778.221	10,0	55.522	3,2	1.657.077	9,3	50.548	3,1
1 tri 2019	17.822.158	725.421	4,2	1.411.570	7,9	58.945	4,4	3.808.094	21,4	193.331	5,3	1.787.080	10,0	69.699	4,1	1.650.572	9,3	56.766	3,6
2 tri 2019	17.950.864	364.526	2,1	1.389.802	7,7	14.911	1,1	3.761.532	21,0	82.811	2,3	1.804.479	10,1	46.295	2,6	1.675.443	9,3	32.723	2,0
3 tri 2019	18.061.839	277.194	1,6	1.392.657	7,7	8.838	0,6	3.749.030	20,8	59.104	1,6	1.809.228	10,0	31.385	1,8	1.682.073	9,3	22.967	1,4
4 tri 2019	18.052.581	266.849	1,5	1.384.265	7,7	7.815	0,6	3.751.031	20,8	50.587	1,4	1.804.642	10,0	26.421	1,5	1.676.781	9,3	19.704	1,2
1 tri 2020	17.962.160	140.002	0,8	1.377.355	7,7	-34.215	-2,4	3.731.710	20,8	-76.384	-2,0	1.794.976	10,0	7.896	0,4	1.668.986	9,3	18.414	1,1
2 tri 2020	17.675.451	-275.413	-1,5	1.361.753	7,7	-28.049	-2,0	3.737.136	21,1	-24.396	-0,6	1.764.106	10,0	-40.373	-2,2	1.637.522	9,3	-37.921	-2,3
3 tri 2020	17.713.227	-348.612	-1,9	1.351.156	7,6	-41.501	-3,0	3.707.943	20,9	-41.087	-1,1	1.763.594	10,0	-45.634	-2,5	1.636.915	9,2	-45.158	-2,7
4 tri 2020	17.814.022	-238.559	-1,3	1.354.213	7,6	-30.052	-2,2	3.713.880	20,8	-37.151	-1,0	1.765.837	9,9	-38.805	-2,2	1.639.718	9,2	-37.063	-2,2
1 tri 2021	17.336.347	-625.813	-3,5	1.341.917	7,7	-35.438	-2,6	3.666.116	21,1	-65.594	-1,8	1.727.389	10,0	-67.587	-3,8	1.593.492	9,2	-75.494	-4,5
2 tri 2021	17.957.426	281.975	1,6	1.372.830	7,6	11.077	0,8	3.739.964	20,8	2.828	0,1	1.780.984	9,9	16.878	1,0	1.653.447	9,2	15.925	1,0
3 tri 2021	18.151.215	437.988	2,5	1.377.146	7,6	25.990	1,9	3.746.760	20,6	38.817	1,0	1.798.593	9,9	34.999	2,0	1.671.727	9,2	34.812	2,1
4 tri 2021	18.347.952	533.930	3,0	1.391.560	7,6	37.347	2,8	3.782.782	20,6	68.902	1,9	1.810.041	9,9	44.204	2,5	1.681.853	9,2	42.135	2,6
1 tri 2022	18.375.760	1.039.413	6,0	1.410.412	7,7	68.495	5,1	3.864.455	21,0	198.339	5,4	1.816.134	9,9	88.745	5,1	1.684.717	9,2	91.225	5,7
2 tri 2022	18.840.135	882.709	4,9	1.424.317	7,6	51.487	3,8	3.928.193	20,9	188.229	5,0	1.856.030	9,9	75.046	4,2	1.727.548	9,2	74.101	4,5
3 tri 2022	18.993.826	842.611	4,6	1.427.830	7,5	50.684	3,7	3.927.156	20,7	180.396	4,8	1.859.598	9,8	61.005	3,4	1.743.494	9,2	71.767	4,3
4 tri 2022	18.971.285	623.333	3,4	1.425.134	7,5	33.574	2,4	3.930.106	20,7	147.324	3,9	1.857.069	9,8	47.028	2,6	1.736.800	9,2	54.947	3,3
1 tri 2023	18.476.481	100.721	0,5	1.406.051	7,6	-4.361	-0,3	3.895.478	21,1	31.023	0,8	1.822.689	9,9	6.555	0,4	1.689.109	9,1	4.392	0,3
2 tri 2023	19.279.345	439.210	2,3	1.445.612	7,5	21.295	1,5	4.006.636	20,8	78.443	2,0	1.888.736	9,8	32.706	1,8	1.760.435	9,1	32.887	1,9

(1) Valori riferiti al singolo trimestre. (2) Quota regionale sul totale degli addetti in Italia. (3) Rispetto ai dodici mesi precedenti.

Elaborazioni Unioncamere Emilia-Romagna su dati InfoCamere Inps

## Addetti totali delle localizzazioni di impresa in Italia

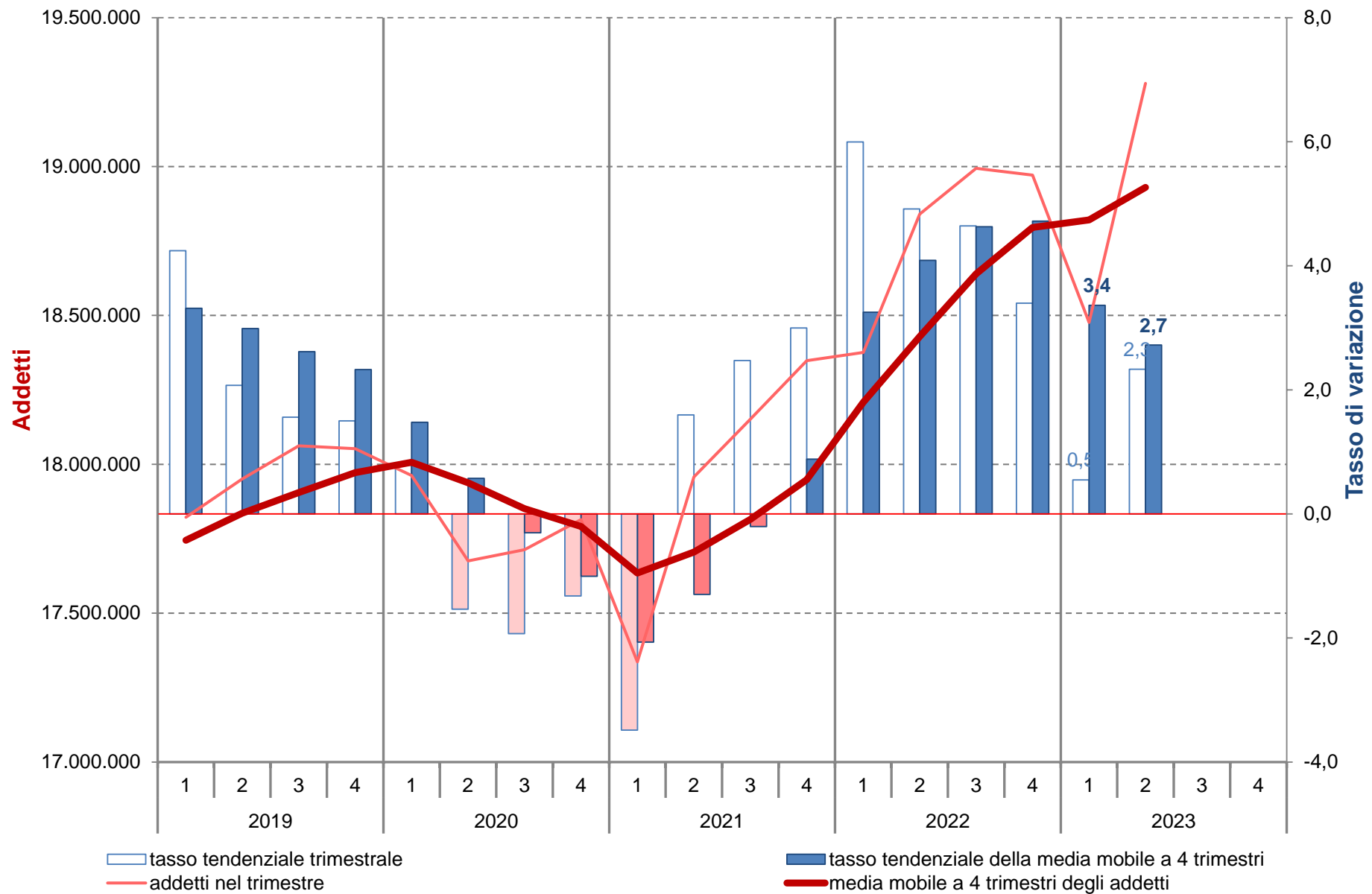

Elaborazioni Unioncamere Emilia-Romagna su dati InfoCamere Inps

## Addetti totali delle localizzazioni di impresa in Piemonte

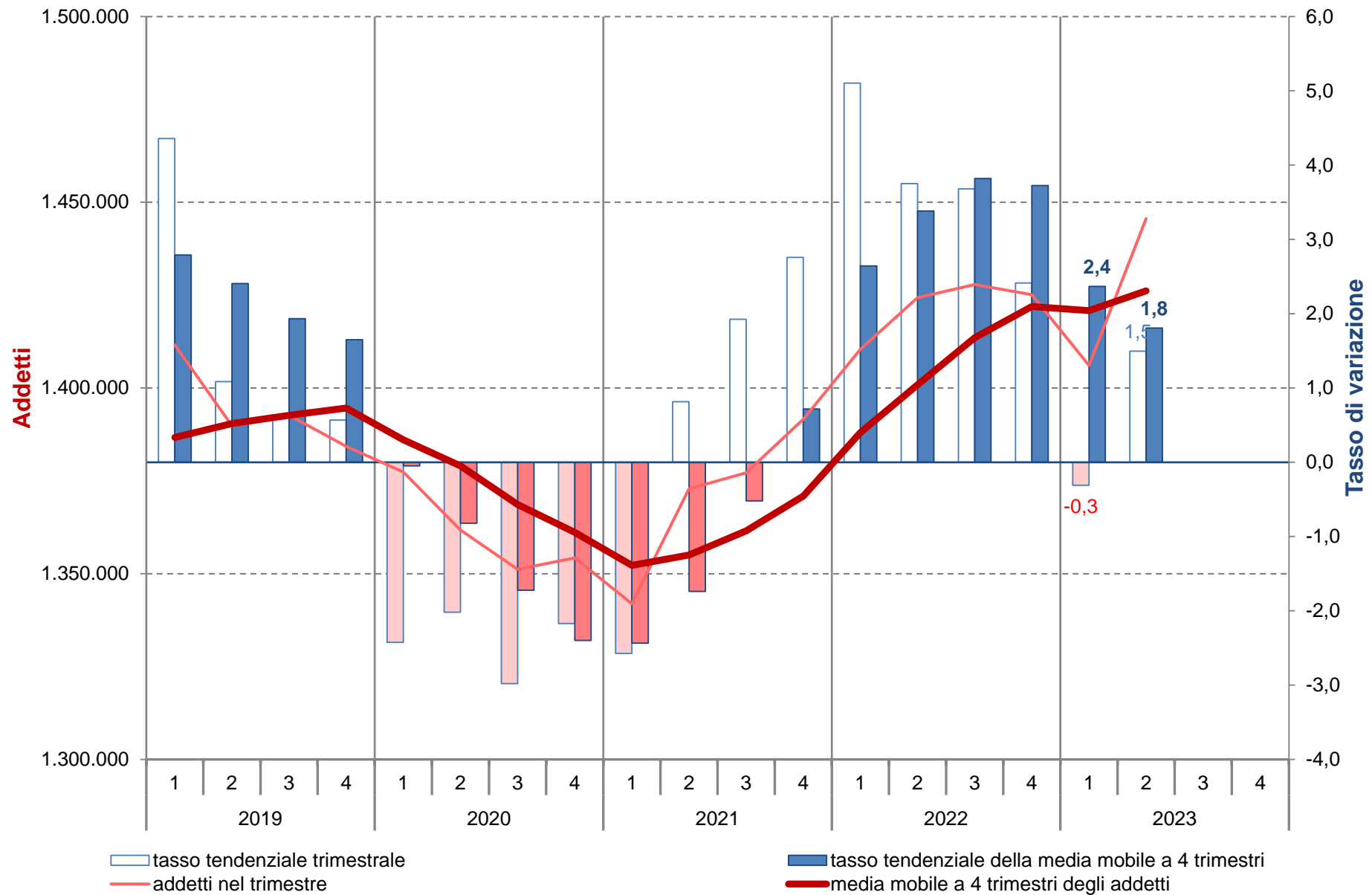

Elaborazioni Unioncamere Emilia-Romagna su dati InfoCamere Inps

## Addetti totali delle localizzazioni di impresa in Lombardia

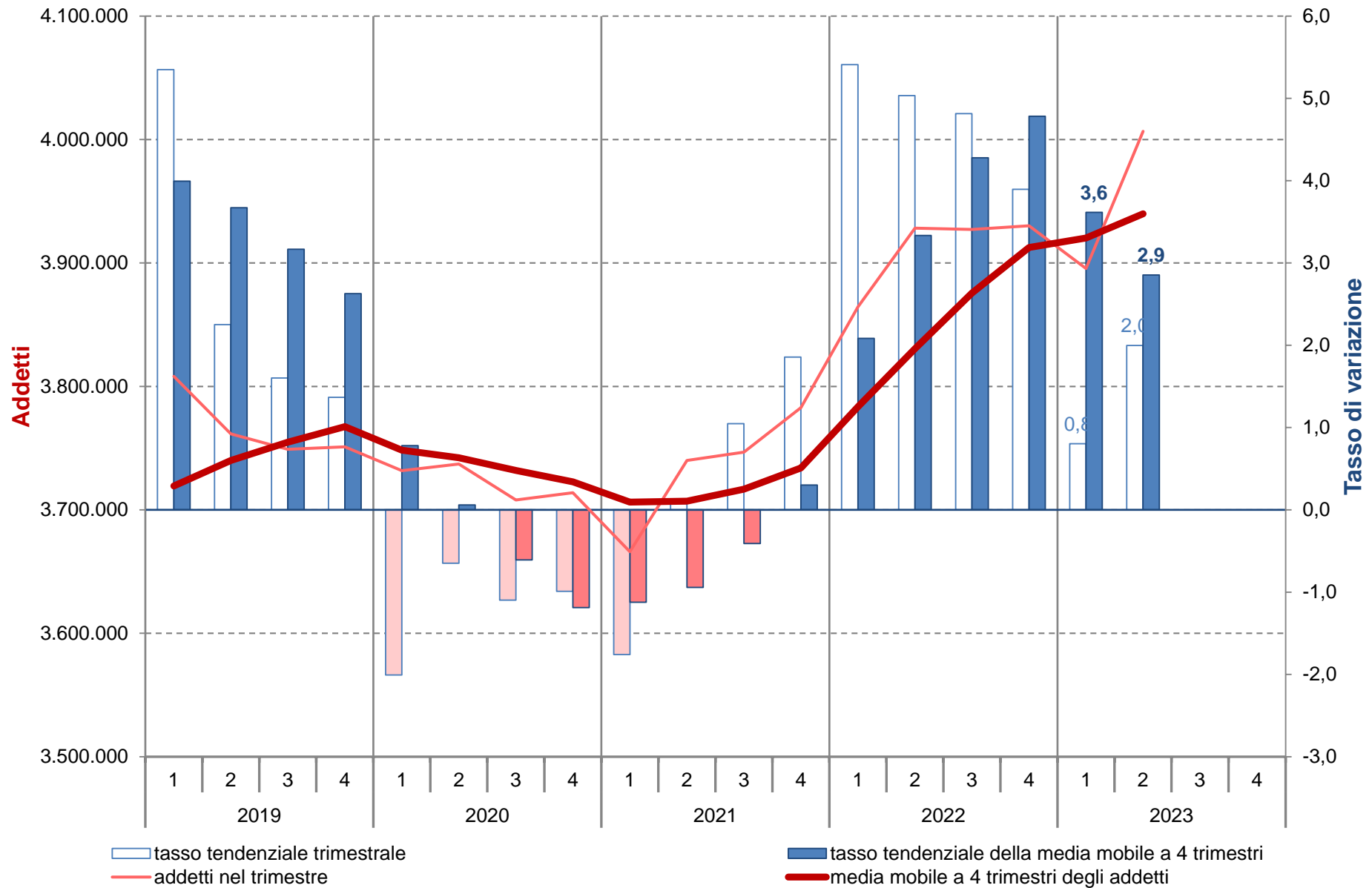

Elaborazioni Unioncamere Emilia-Romagna su dati InfoCamere Inps

## Addetti totali delle localizzazioni di impresa in Veneto

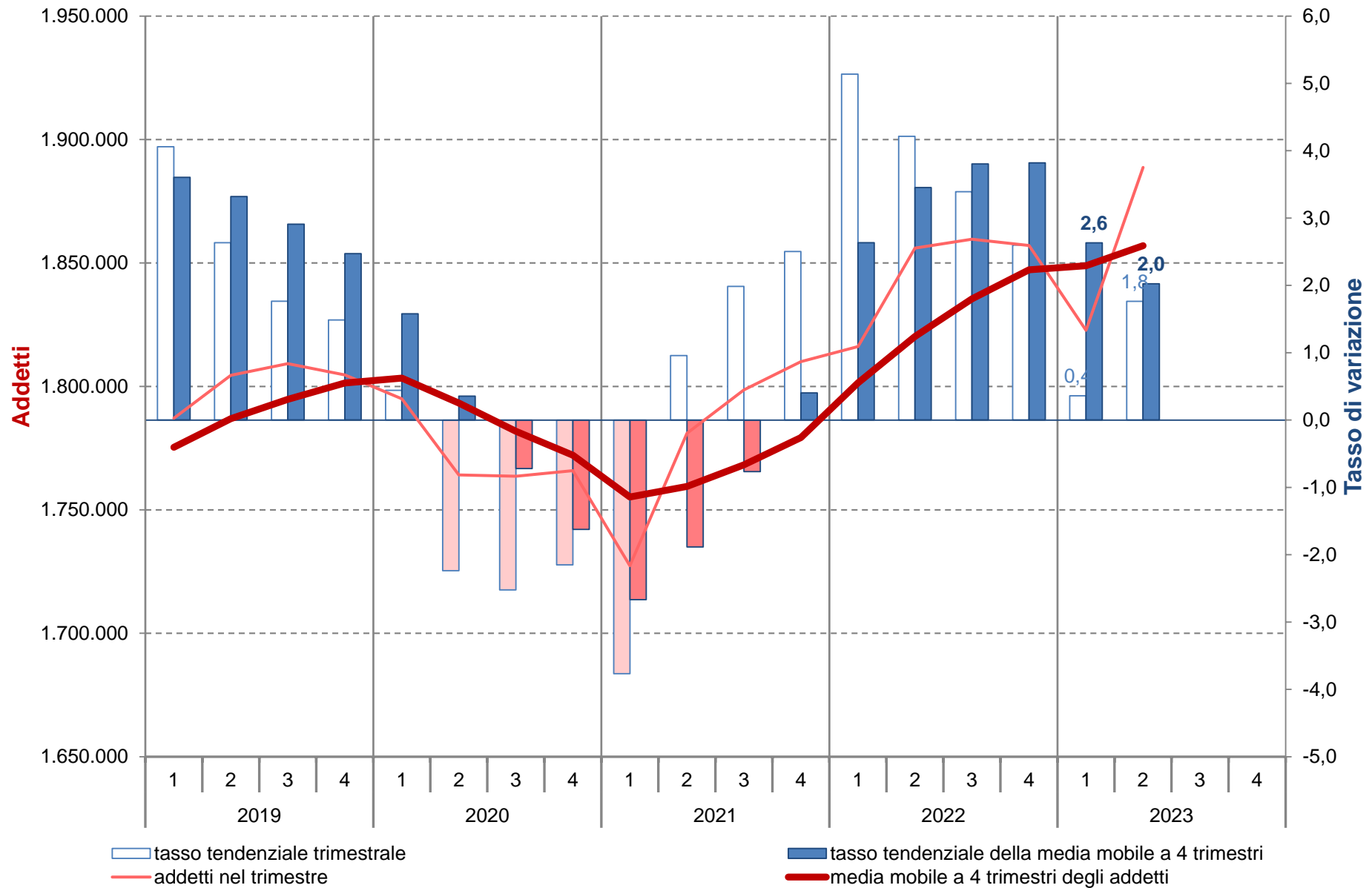

Elaborazioni Unioncamere Emilia-Romagna su dati InfoCamere Inps

Serie storica della media mobile degli addetti totali, dipendenti e indipendenti delle localizzazioni(1) : stock, quote(2), flussi e tassi di variazione percentuali tendenziali(3).

Valori riferiti alla media mobile a 4 trimestri.

Periodo	Totale			Dipendenti				Indipendenti			
	Stock	Flusso		Stock		Flusso		Stock		Flusso	
		Unità	Unità	Tasso (3)	Unità	Quota (2)	Unità	Tasso (3)	Unità	Quota (2)	Unità
2 tri 2018	1.612.694	59.142	3,8	1.285.324	79,7	64.001	5,2	327.369	20,3	-4.860	-1,5
3 tri 2018	1.625.540	56.950	3,6	1.297.473	79,8	59.953	4,8	328.067	20,2	-3.003	-0,9
2018	1.638.177	53.225	3,4	1.309.434	79,9	54.417	4,3	328.743	20,1	-1.192	-0,4
1 tri 2019	1.652.369	52.976	3,3	1.322.687	80,0	51.976	4,1	329.682	20,0	1.001	0,3
2 tri 2019	1.660.550	47.856	3,0	1.330.358	80,1	45.034	3,5	330.192	19,9	2.823	0,9
3 tri 2019	1.666.291	40.751	2,5	1.337.709	80,3	40.235	3,1	328.583	19,7	516	0,2
2019	1.671.217	33.040	2,0	1.344.279	80,4	34.845	2,7	326.939	19,6	-1.805	-0,5
1 tri 2020	1.675.821	23.452	1,4	1.351.614	80,7	28.927	2,2	324.207	19,3	-5.475	-1,7
2 tri 2020	1.666.341	5.791	0,3	1.343.627	80,6	13.269	1,0	322.714	19,4	-7.478	-2,3
3 tri 2020	1.655.051	-11.240	-0,7	1.333.667	80,6	-4.042	-0,3	321.384	19,4	-7.199	-2,2
2020	1.645.785	-25.432	-1,5	1.325.286	80,5	-18.993	-1,4	320.499	19,5	-6.439	-2,0
1 tri 2021	1.626.912	-48.909	-2,9	1.306.438	80,3	-45.176	-3,3	320.474	19,7	-3.734	-1,2
2 tri 2021	1.630.893	-35.448	-2,1	1.311.197	80,4	-32.430	-2,4	319.696	19,6	-3.018	-0,9
3 tri 2021	1.639.596	-15.455	-0,9	1.320.585	80,5	-13.082	-1,0	319.011	19,5	-2.373	-0,7
2021	1.650.130	4.345	0,3	1.331.755	80,7	6.469	0,5	318.375	19,3	-2.124	-0,7
1 tri 2022	1.672.936	46.024	2,8	1.355.370	81,0	48.932	3,7	317.566	19,0	-2.908	-0,9
2 tri 2022	1.691.461	60.568	3,7	1.375.198	81,3	64.001	4,9	316.263	18,7	-3.433	-1,1
3 tri 2022	1.709.403	69.807	4,3	1.394.534	81,6	73.949	5,6	314.869	18,4	-4.142	-1,3
2022	1.723.140	73.010	4,4	1.410.093	81,8	78.338	5,9	313.047	18,2	-5.328	-1,7
1 tri 2023	1.724.238	51.302	3,1	1.417.035	82,2	61.665	4,5	307.203	17,8	-10.363	-3,3
2 tri 2023	1.732.460	40.998	2,4	1.427.005	82,4	51.807	3,8	305.454	17,6	-10.809	-3,4

(1) Media mobile a 4 trimestri. (2) Quota dei dipendenti e degli indipendenti. (3) Rispetto ai dodici mesi precedenti.

Elaborazioni Unioncamere Emilia-Romagna su dati InfoCamere Inps

Serie storica degli addetti totali, dipendenti e indipendenti delle localizzazioni(1) : stock, quote(2), flussi e tassi di variazione percentuali tendenziali(3).

Valori trimestrali.

Periodo	Totale			Dipendenti				Indipendenti			
	Stock	Flusso		Stock		Flusso		Stock		Flusso	
		Unità	Tasso (3)	Unità	Quota (2)	Unità	Tasso (3)	Unità	Quota (2)	Unità	Tasso (3)
2 tri 2018	1.642.720	53.203	3,3	1.314.950	80,0	58.453	4,7	327.770	20,0	-5.250	-1,6
3 tri 2018	1.659.106	51.387	3,2	1.325.380	79,9	48.596	3,8	333.726	20,1	2.791	0,8
4 tri 2018	1.657.077	50.548	3,1	1.329.578	80,2	47.843	3,7	327.499	19,8	2.705	0,8
1 tri 2019	1.650.572	56.766	3,6	1.320.838	80,0	53.010	4,2	329.734	20,0	3.756	1,2
2 tri 2019	1.675.443	32.723	2,0	1.345.635	80,3	30.685	2,3	329.808	19,7	2.038	0,6
3 tri 2019	1.682.073	22.967	1,4	1.354.783	80,5	29.403	2,2	327.290	19,5	-6.436	-1,9
4 tri 2019	1.676.781	19.704	1,2	1.355.859	80,9	26.281	2,0	320.922	19,1	-6.577	-2,0
1 tri 2020	1.668.986	18.414	1,1	1.350.177	80,9	29.339	2,2	318.809	19,1	-10.925	-3,3
2 tri 2020	1.637.522	-37.921	-2,3	1.313.689	80,2	-31.946	-2,4	323.833	19,8	-5.975	-1,8
3 tri 2020	1.636.915	-45.158	-2,7	1.314.943	80,3	-39.840	-2,9	321.972	19,7	-5.318	-1,6
4 tri 2020	1.639.718	-37.063	-2,2	1.322.335	80,6	-33.524	-2,5	317.383	19,4	-3.539	-1,1
1 tri 2021	1.593.492	-75.494	-4,5	1.274.785	80,0	-75.392	-5,6	318.707	20,0	-102	-0,0
2 tri 2021	1.653.447	15.925	1,0	1.332.725	80,6	19.036	1,4	320.722	19,4	-3.111	-1,0
3 tri 2021	1.671.727	34.812	2,1	1.352.495	80,9	37.552	2,9	319.232	19,1	-2.740	-0,9
4 tri 2021	1.681.853	42.135	2,6	1.367.014	81,3	44.679	3,4	314.839	18,7	-2.544	-0,8
1 tri 2022	1.684.717	91.225	5,7	1.369.247	81,3	94.462	7,4	315.470	18,7	-3.237	-1,0
2 tri 2022	1.727.548	74.101	4,5	1.412.037	81,7	79.312	6,0	315.511	18,3	-5.211	-1,6
3 tri 2022	1.743.494	71.767	4,3	1.429.838	82,0	77.343	5,7	313.656	18,0	-5.576	-1,7
4 tri 2022	1.736.800	54.947	3,3	1.429.249	82,3	62.235	4,6	307.551	17,7	-7.288	-2,3
1 tri 2023	1.689.109	4.392	0,3	1.397.017	82,7	27.770	2,0	292.092	17,3	-23.378	-7,4
2 tri 2023	1.760.435	32.887	1,9	1.451.917	82,5	39.880	2,8	308.518	17,5	-6.993	-2,2

(1) Valori trimestrali. (2) Quota dei dipendenti e degli indipendenti. (3) Rispetto ai dodici mesi precedenti.

Elaborazioni Unioncamere Emilia-Romagna su dati InfoCamere Inps



## Addetti dipendenti delle localizzazioni di imprese dell'Emilia-Romagna

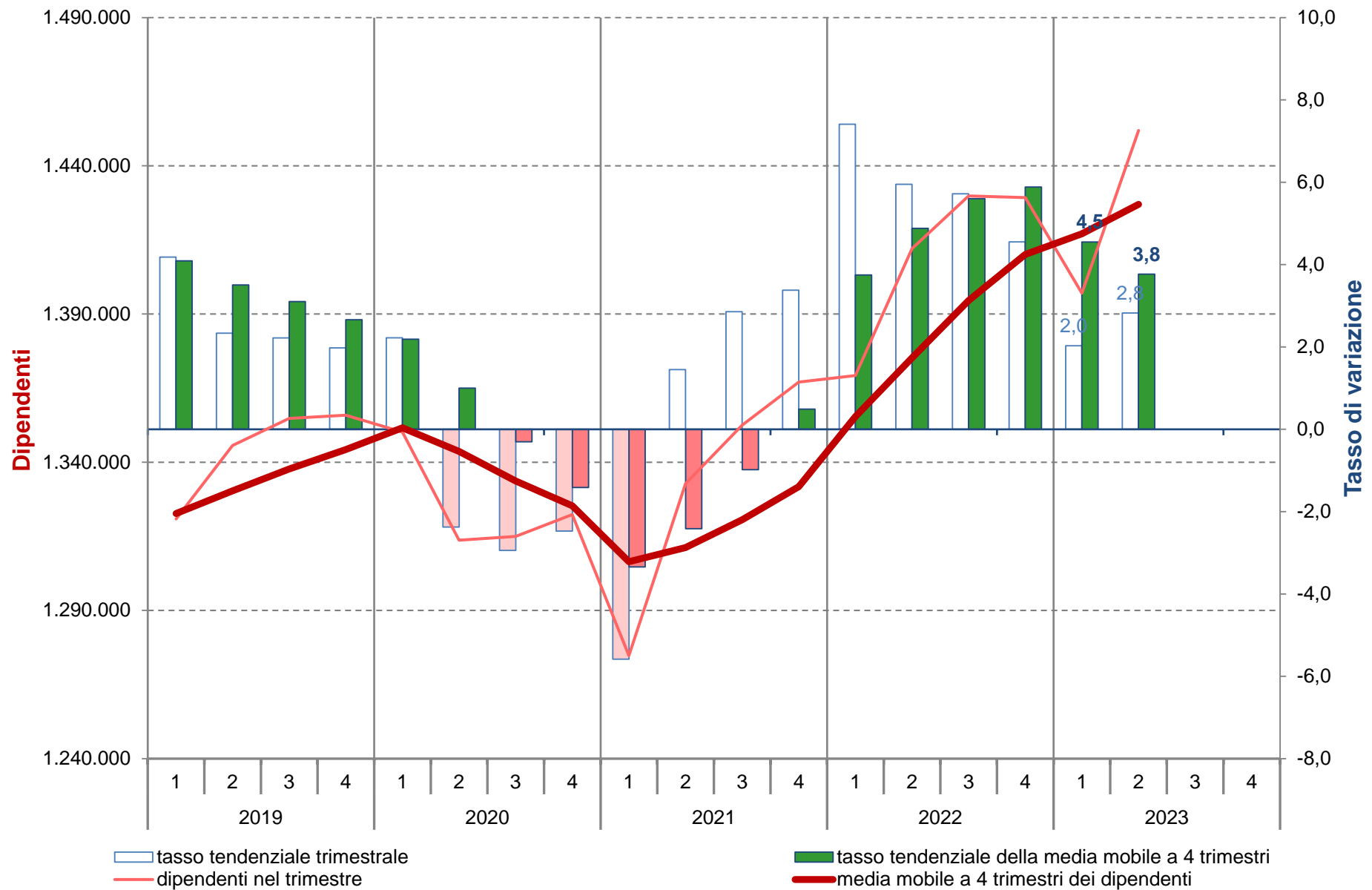

(1) Rispetto ai dodici mesi precedenti,

Elaborazioni Unioncamere Emilia-Romagna su dati InfoCamere Inps

## Addetti indipendenti delle localizzazioni di imprese dell'Emilia-Romagna

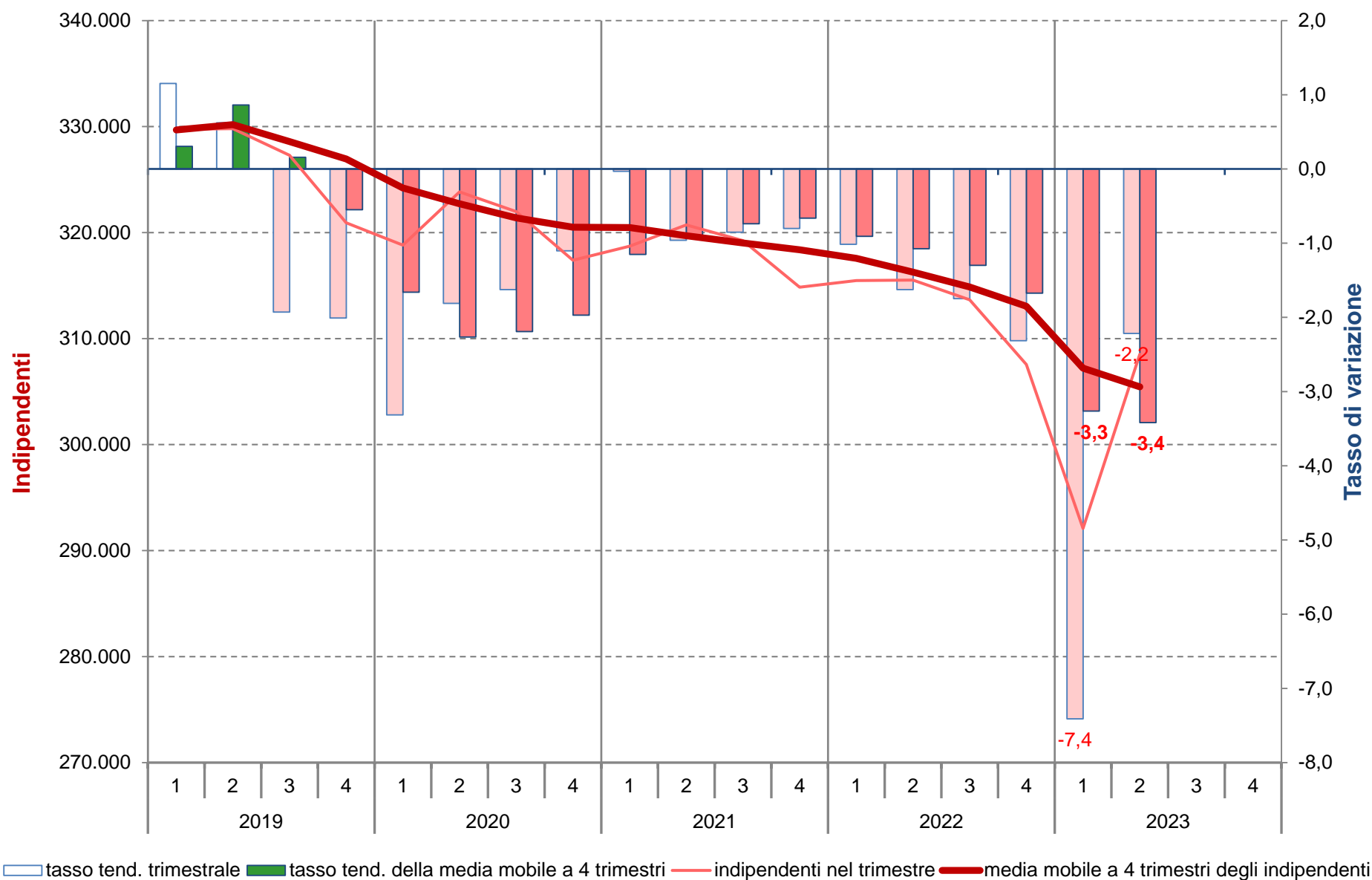

(1) Rispetto ai dodici mesi precedenti,

Elaborazioni Unioncamere Emilia-Romagna su dati InfoCamere Inps

Serie storica della differenza tendenziale(1) della media mobile degli addetti delle localizzazioni dipendenti e indipendenti.

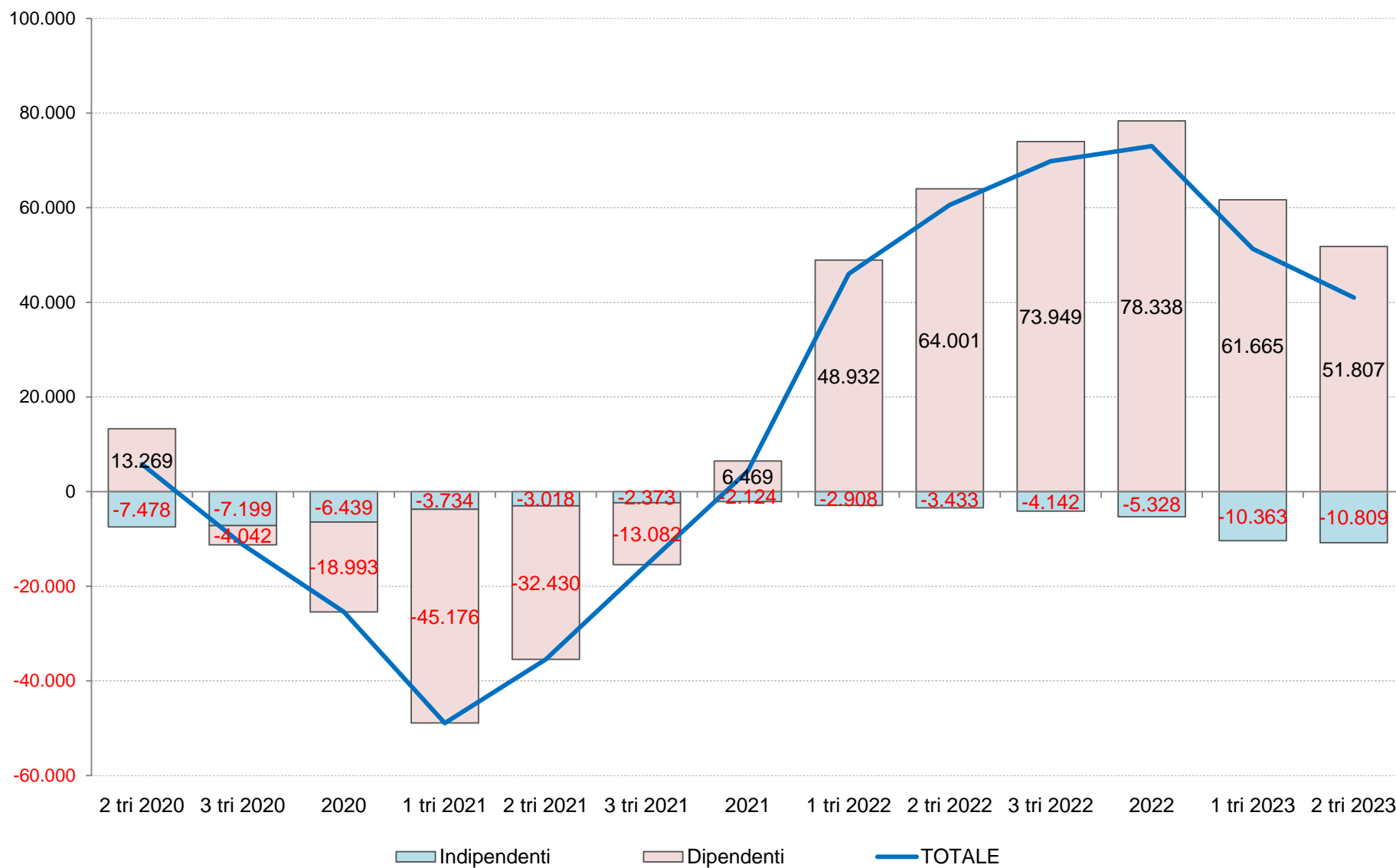

(1) Rispetto ai dodici mesi precedenti,

Elaborazioni Unioncamere Emilia-Romagna su dati InfoCamere Inps

Serie storica della differenza tendenziale(1) degli addetti delle localizzazioni dipendenti e indipendenti.

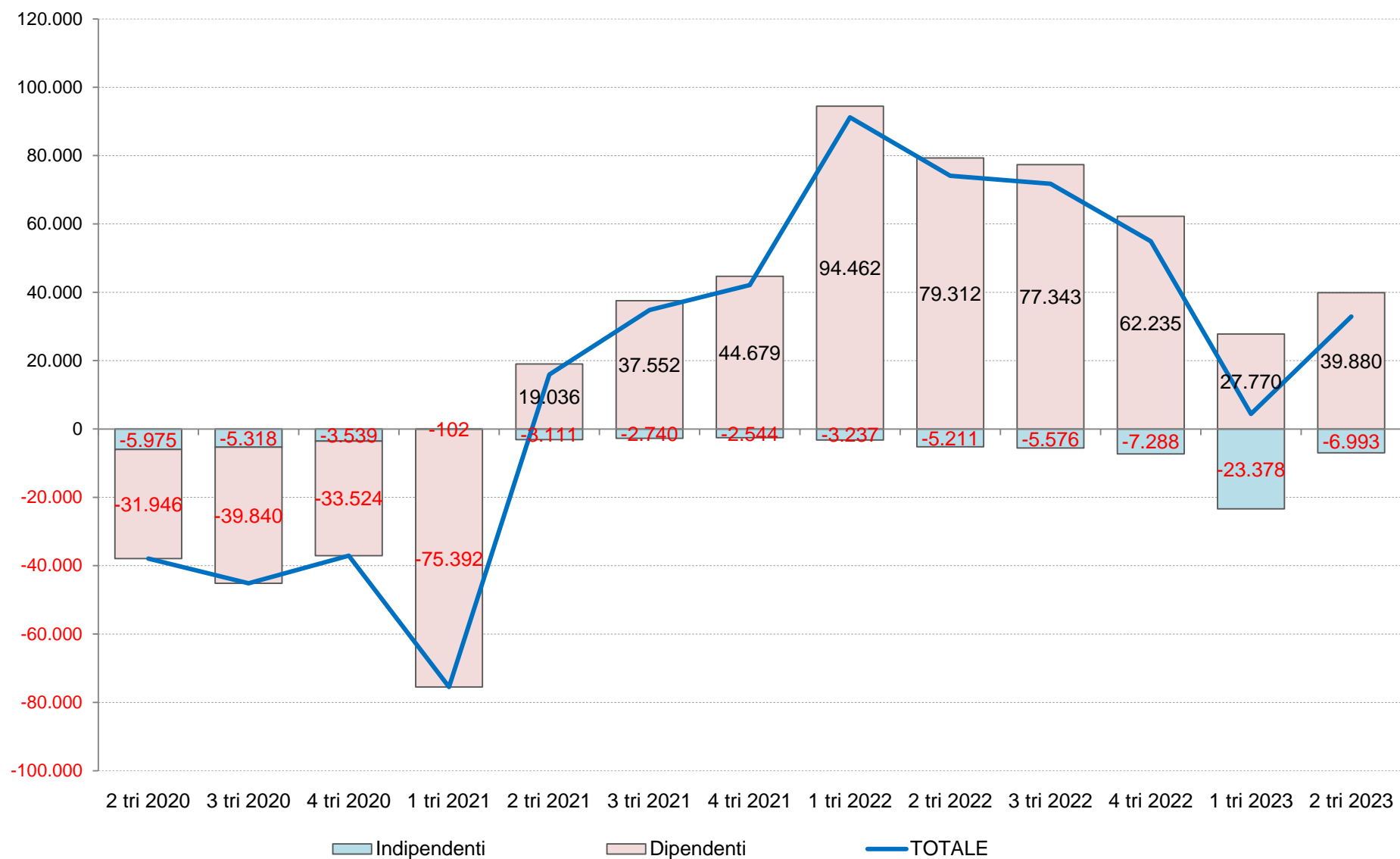

(1) Rispetto ai dodici mesi precedenti,

Elaborazioni Unioncamere Emilia-Romagna su dati InfoCamere Inps

## Serie storica della quota(1) degli addetti alle localizzazioni dipendenti e indipendenti

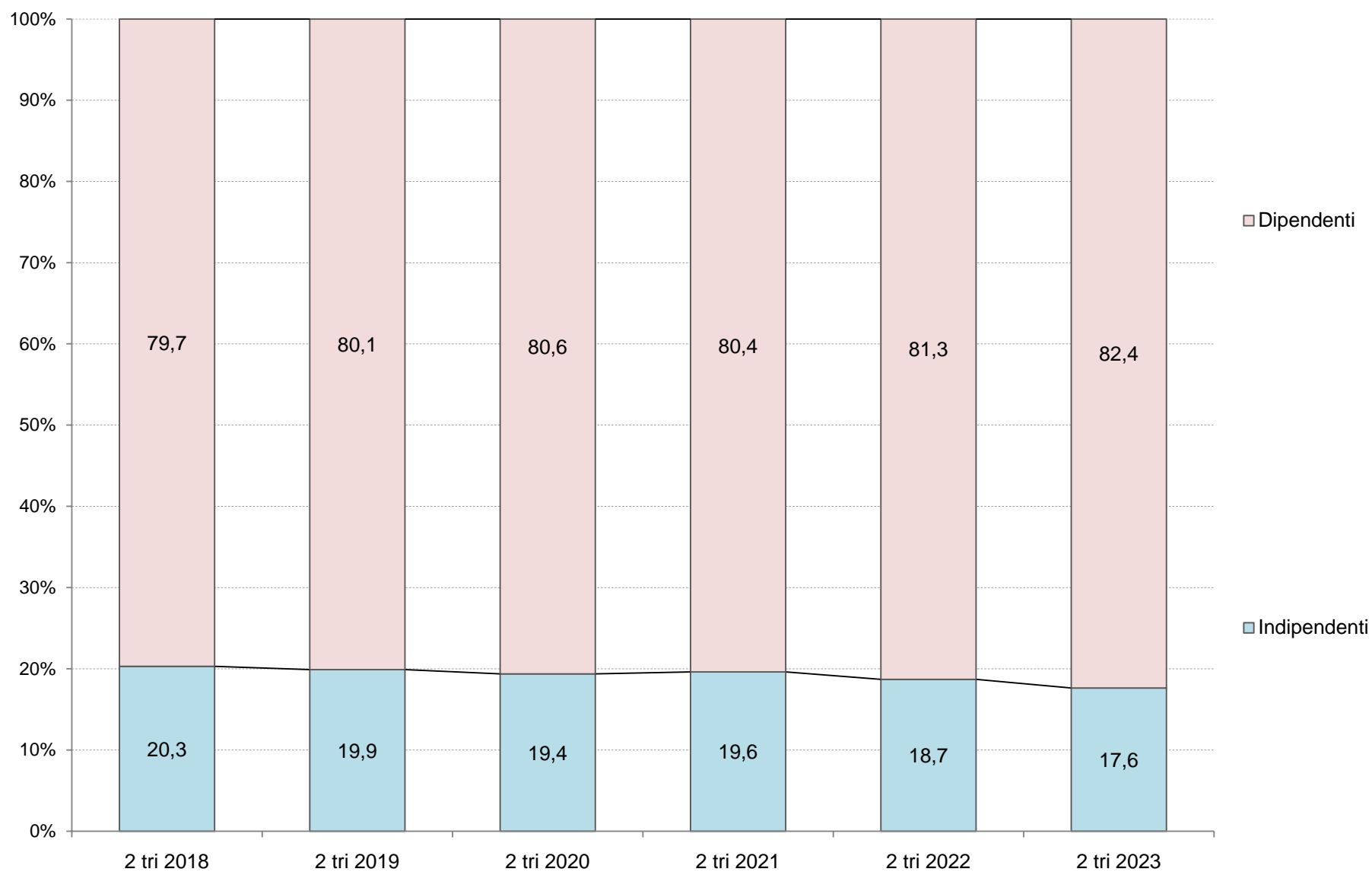

(1) Valori riferiti alla media mobile a 4 trimestri.

Elaborazioni Unioncamere Emilia-Romagna su dati InfoCamere Inps

Serie storica della media mobile degli addetti delle localizzazioni(1) per macro-settori: stock, quote(2), flussi e tassi di variazione percentuali tendenziali(3).  
Valori riferiti alla media mobile a 4 trimestri.

Periodo	Totale			Agricoltura				Industria				Costruzioni				Commercio				Altri Servizi			
	Stock		Flusso	Stock		Flusso		Stock		Flusso		Stock		Flusso		Stock		Flusso		Stock		Flusso	
	Unità		Unità Tasso (3)	Unità	Quota (2)	Unità	Tasso (3)	Unità	Quota (2)	Unità	Tasso (3)	Unità	Quota (2)	Unità	Tasso (3)	Unità	Quota (2)	Unità	Tasso (3)	Unità	Quota (2)	Unità	Tasso (3)
2 tri 2018	1.612.694	59.142	3,8	76.676	4,8	2.611	3,5	472.008	29,3	6.845	1,5	123.841	7,7	739	0,6	278.384	17,3	6.061	2,2	661.785	41,0	42.886	6,9
3 tri 2018	1.625.540	56.950	3,6	76.963	4,7	2.239	3,0	474.303	29,2	7.456	1,6	124.276	7,6	1.368	1,1	279.994	17,2	5.961	2,2	670.004	41,2	39.927	6,3
2018	1.638.177	53.225	3,4	77.238	4,7	1.791	2,4	477.607	29,2	9.520	2,0	124.653	7,6	1.708	1,4	281.286	17,2	5.405	2,0	677.393	41,4	34.801	5,4
1 tri 2019	1.652.369	52.976	3,3	78.183	4,7	2.715	3,6	481.706	29,2	11.754	2,5	125.148	7,6	1.755	1,4	283.281	17,1	5.944	2,1	684.051	41,4	30.808	4,7
2 tri 2019	1.660.550	47.856	3,0	78.680	4,7	2.004	2,6	483.461	29,1	11.454	2,4	125.555	7,6	1.714	1,4	284.000	17,1	5.616	2,0	688.853	41,5	27.068	4,1
3 tri 2019	1.666.291	40.751	2,5	78.989	4,7	2.026	2,6	484.815	29,1	10.511	2,2	125.952	7,6	1.676	1,3	283.901	17,0	3.907	1,4	692.635	41,6	22.631	3,4
2019	1.671.217	33.040	2,0	79.170	4,7	1.933	2,5	485.001	29,0	7.394	1,5	128.231	7,7	3.577	2,9	283.834	17,0	2.548	0,9	694.982	41,6	17.589	2,6
1 tri 2020	1.675.821	23.452	1,4	80.776	4,8	2.593	3,3	482.622	28,8	916	0,2	129.894	7,8	4.746	3,8	282.726	16,9	-555	-0,2	699.804	41,8	15.753	2,3
2 tri 2020	1.666.341	5.791	0,3	80.427	4,8	1.747	2,2	482.385	28,9	-1.076	-0,2	129.975	7,8	4.420	3,5	280.992	16,9	-3.008	-1,1	692.562	41,6	3.709	0,5
3 tri 2020	1.655.051	-11.240	-0,7	79.185	4,8	195	0,2	480.631	29,0	-4.183	-0,9	130.046	7,9	4.094	3,3	279.349	16,9	-4.552	-1,6	685.841	41,4	-6.794	-1,0
2020	1.645.785	-25.432	-1,5	79.003	4,8	-167	-0,2	479.868	29,2	-5.133	-1,1	128.651	7,8	420	0,3	277.634	16,9	-6.200	-2,2	680.629	41,4	-14.353	-2,1
1 tri 2021	1.626.912	-48.909	-2,9	77.718	4,8	-3.058	-3,8	477.348	29,3	-5.274	-1,1	127.204	7,8	-2.690	-2,1	275.544	16,9	-7.183	-2,5	669.099	41,1	-30.705	-4,4
2 tri 2021	1.630.893	-35.448	-2,1	78.655	4,8	-1.773	-2,2	475.550	29,2	-6.836	-1,4	128.136	7,9	-1.839	-1,4	274.986	16,9	-6.007	-2,1	673.568	41,3	-18.994	-2,7
3 tri 2021	1.639.596	-15.455	-0,9	79.340	4,8	156	0,2	475.308	29,0	-5.323	-1,1	129.305	7,9	-741	-0,6	274.516	16,7	-4.833	-1,7	681.127	41,5	-4.714	-0,7
2021	1.650.130	4.345	0,3	79.920	4,8	917	1,2	475.354	28,8	-4.514	-0,9	130.464	7,9	1.814	1,4	274.038	16,6	-3.597	-1,3	690.354	41,8	9.725	1,4
1 tri 2022	1.672.936	46.024	2,8	79.981	4,8	2.262	2,9	479.490	28,7	2.142	0,4	132.918	7,9	5.714	4,5	275.507	16,5	-37	-0,0	705.041	42,1	35.943	5,4
2 tri 2022	1.691.461	60.568	3,7	80.144	4,7	1.489	1,9	482.232	28,5	6.682	1,4	134.650	8,0	6.514	5,1	276.813	16,4	1.827	0,7	717.624	42,4	44.056	6,5
3 tri 2022	1.709.403	69.807	4,3	81.409	4,8	2.069	2,6	485.308	28,4	10.000	2,1	136.231	8,0	6.926	5,4	278.305	16,3	3.790	1,4	728.150	42,6	47.023	6,9
2022	1.723.140	73.010	4,4	81.762	4,7	1.842	2,3	487.832	28,3	12.478	2,6	137.447	8,0	6.983	5,4	279.735	16,2	5.698	2,1	736.363	42,7	46.009	6,7
1 tri 2023	1.724.238	51.302	3,1	82.125	4,8	2.145	2,7	489.286	28,4	9.796	2,0	137.039	7,9	4.122	3,1	278.968	16,2	3.461	1,3	736.820	42,7	31.779	4,5
2 tri 2023	1.732.460	40.998	2,4	82.112	4,7	1.968	2,5	491.896	28,4	9.664	2,0	137.971	8,0	3.321	2,5	279.410	16,1	2.597	0,9	741.071	42,8	23.448	3,3

(1) Media mobile a 4 trimestri. (2) Composizione per macro-settori del totale degli addetti. (3) Rispetto ai dodici mesi precedenti.

Elaborazioni Unioncamere Emilia-Romagna su dati InfoCamere Inps

Serie storica degli addetti delle localizzazioni di impresa(1) per macro-settori: stock, quote(2), flussi e tassi di variazione percentuali tendenziali(3).

Valori trimestrali

Periodo	Totale			Agricoltura				Industria				Costruzioni				Commercio				Altri Servizi			
	Stock		Flusso	Stock		Flusso		Stock		Flusso		Stock		Flusso		Stock		Flusso		Stock		Flusso	
	Unità	Unità	Tasso (3)	Unità	Quota (2)	Unità	Tasso (3)	Unità	Quota (2)	Unità	Tasso (3)	Unità	Quota (2)	Unità	Tasso (3)	Unità	Quota (2)	Unità	Tasso (3)	Unità	Quota (2)	Unità	Tasso (3)
2 tri 2018	1.642.720	53.203	3,3	76.136	4,6	4.833	6,8	477.762	29,1	8.222	1,8	125.139	7,6	1.793	1,5	281.503	17,1	4.187	1,5	682.180	41,5	34.168	5,3
3 tri 2018	1.659.106	51.387	3,2	81.366	4,9	1.148	1,4	478.742	28,9	9.183	2,0	125.232	7,5	1.740	1,4	284.226	17,1	6.441	2,3	689.540	41,6	32.875	5,0
4 tri 2018	1.657.077	50.548	3,1	80.480	4,9	1.098	1,4	480.381	29,0	13.216	2,8	124.758	7,5	1.509	1,2	282.991	17,1	5.167	1,9	688.467	41,5	29.558	4,5
1 tri 2019	1.650.572	56.766	3,6	74.750	4,5	3.782	5,3	489.937	29,7	16.393	3,5	125.463	7,6	1.979	1,6	284.404	17,2	7.980	2,9	676.018	41,0	26.632	4,1
2 tri 2019	1.675.443	32.723	2,0	78.124	4,7	1.988	2,6	484.785	28,9	7.023	1,5	126.768	7,6	1.629	1,3	284.379	17,0	2.876	1,0	701.387	41,9	19.207	2,8
3 tri 2019	1.682.073	22.967	1,4	82.603	4,9	1.237	1,5	484.155	28,8	5.413	1,1	126.820	7,5	1.588	1,3	283.829	16,9	-397	-0,1	704.666	41,9	15.126	2,2
4 tri 2019	1.676.781	19.704	1,2	81.204	4,8	724	0,9	481.126	28,7	745	0,2	133.871	8,0	9.113	7,3	282.723	16,9	-268	-0,1	697.857	41,6	9.390	1,4
1 tri 2020	1.668.986	18.414	1,1	81.172	4,9	6.422	8,6	480.421	28,8	-9.516	-1,9	132.115	7,9	6.652	5,3	279.973	16,8	-4.431	-1,6	695.305	41,7	19.287	2,9
2 tri 2020	1.637.522	-37.921	-2,3	76.729	4,7	-1.395	-1,8	483.838	29,5	-947	-0,2	127.093	7,8	325	0,3	277.443	16,9	-6.936	-2,4	672.419	41,1	-28.968	-4,1
3 tri 2020	1.636.915	-45.158	-2,7	77.633	4,7	-4.970	-6,0	477.140	29,1	-7.015	-1,4	127.105	7,8	285	0,2	277.255	16,9	-6.574	-2,3	677.782	41,4	-26.884	-3,8
4 tri 2020	1.639.718	-37.063	-2,2	80.479	4,9	-725	-0,9	478.074	29,2	-3.052	-0,6	128.289	7,8	-5.582	-4,2	275.865	16,8	-6.858	-2,4	677.011	41,3	-20.846	-3,0
1 tri 2021	1.593.492	-75.494	-4,5	76.032	4,8	-5.140	-6,3	470.340	29,5	-10.081	-2,1	126.327	7,9	-5.788	-4,4	271.611	17,0	-8.362	-3,0	649.182	40,7	-46.123	-6,6
2 tri 2021	1.653.447	15.925	1,0	80.474	4,9	3.745	4,9	476.644	28,8	-7.194	-1,5	130.823	7,9	3.730	2,9	275.211	16,6	-2.232	-0,8	690.295	41,7	17.876	2,7
3 tri 2021	1.671.727	34.812	2,1	80.376	4,8	2.743	3,5	476.175	28,5	-965	-0,2	131.780	7,9	4.675	3,7	275.376	16,5	-1.879	-0,7	708.020	42,4	30.238	4,5
4 tri 2021	1.681.853	42.135	2,6	82.798	4,9	2.319	2,9	478.257	28,4	183	0,0	132.926	7,9	4.637	3,6	273.952	16,3	-1.913	-0,7	713.920	42,4	36.909	5,5
1 tri 2022	1.684.717	91.225	5,7	76.274	4,5	242	0,3	486.883	28,9	16.543	3,5	136.142	8,1	9.815	7,8	277.489	16,5	5.878	2,2	707.929	42,0	58.747	9,0
2 tri 2022	1.727.548	74.101	4,5	81.127	4,7	653	0,8	487.612	28,2	10.968	2,3	137.750	8,0	6.927	5,3	280.433	16,2	5.222	1,9	740.626	42,9	50.331	7,3
3 tri 2022	1.743.494	71.767	4,3	85.437	4,9	5.061	6,3	488.480	28,0	12.305	2,6	138.104	7,9	6.324	4,8	281.347	16,1	5.971	2,2	750.126	43,0	42.106	5,9
4 tri 2022	1.736.800	54.947	3,3	84.211	4,8	1.413	1,7	488.354	28,1	10.097	2,1	137.791	7,9	4.865	3,7	279.672	16,1	5.720	2,1	746.772	43,0	32.852	4,6
1 tri 2023	1.689.109	4.392	0,3	77.725	4,6	1.451	1,9	492.697	29,2	5.814	1,2	134.512	8,0	-1.630	-1,2	274.419	16,2	-3.070	-1,1	709.756	42,0	1.827	0,3
2 tri 2023	1.760.435	32.887	1,9	81.074	4,6	-53	-0,1	498.053	28,3	10.441	2,1	141.476	8,0	3.726	2,7	282.201	16,0	1.768	0,6	757.631	43,0	17.005	2,3

(1) Valori riferiti al singolo trimestre. (2) Composizione per macro-settori del totale degli addetti. (3) Rispetto ai dodici mesi precedenti.

Elaborazioni Unioncamere Emilia-Romagna su dati InfoCamere Inps

## Addetti totali delle localizzazioni di imprese dell'agricoltura in Emilia-Romagna

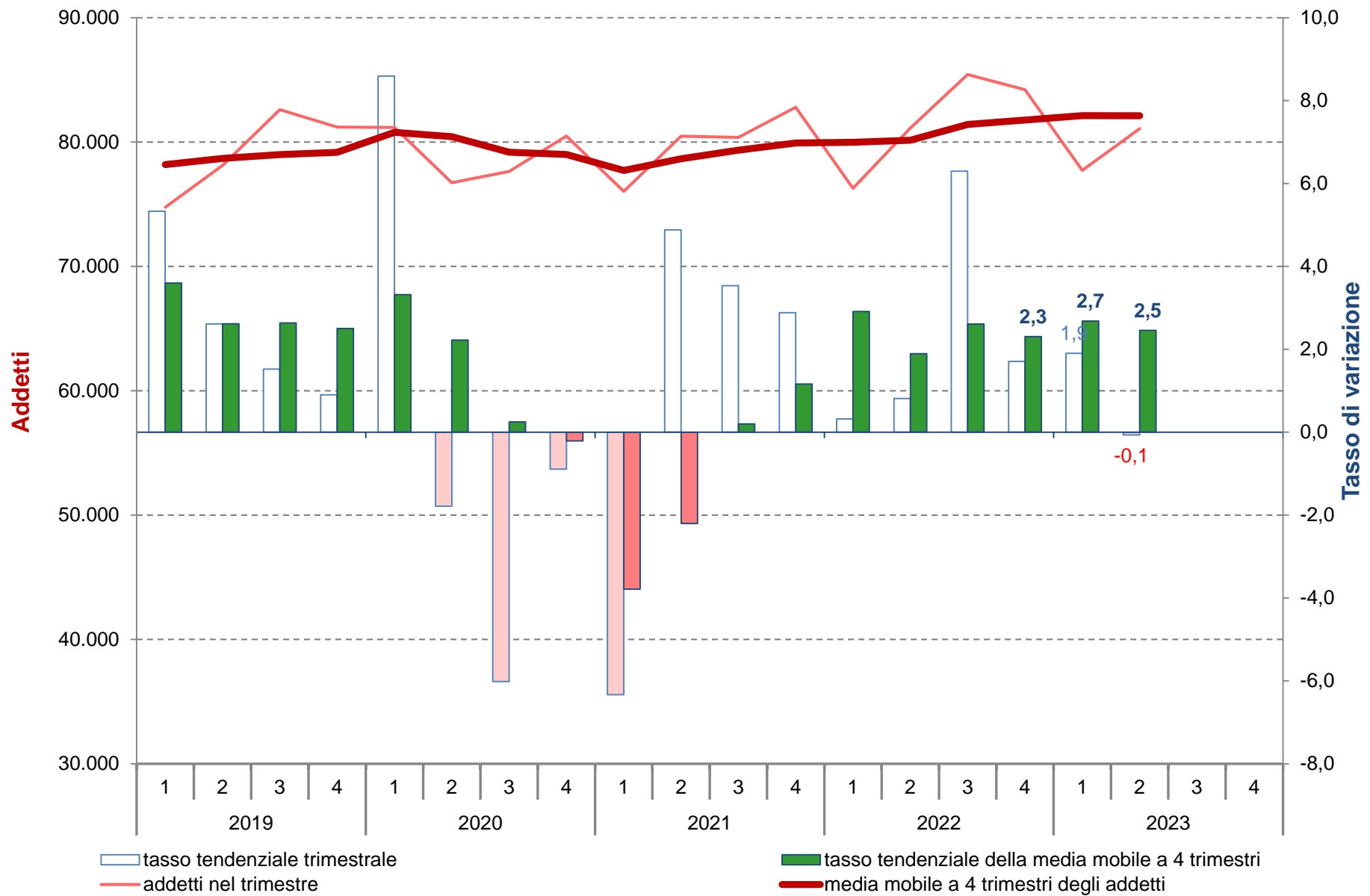

Elaborazioni Unioncamere Emilia-Romagna su dati InfoCamere Inps



## Addetti totali delle localizzazioni di imprese dell'industria in Emilia-Romagna

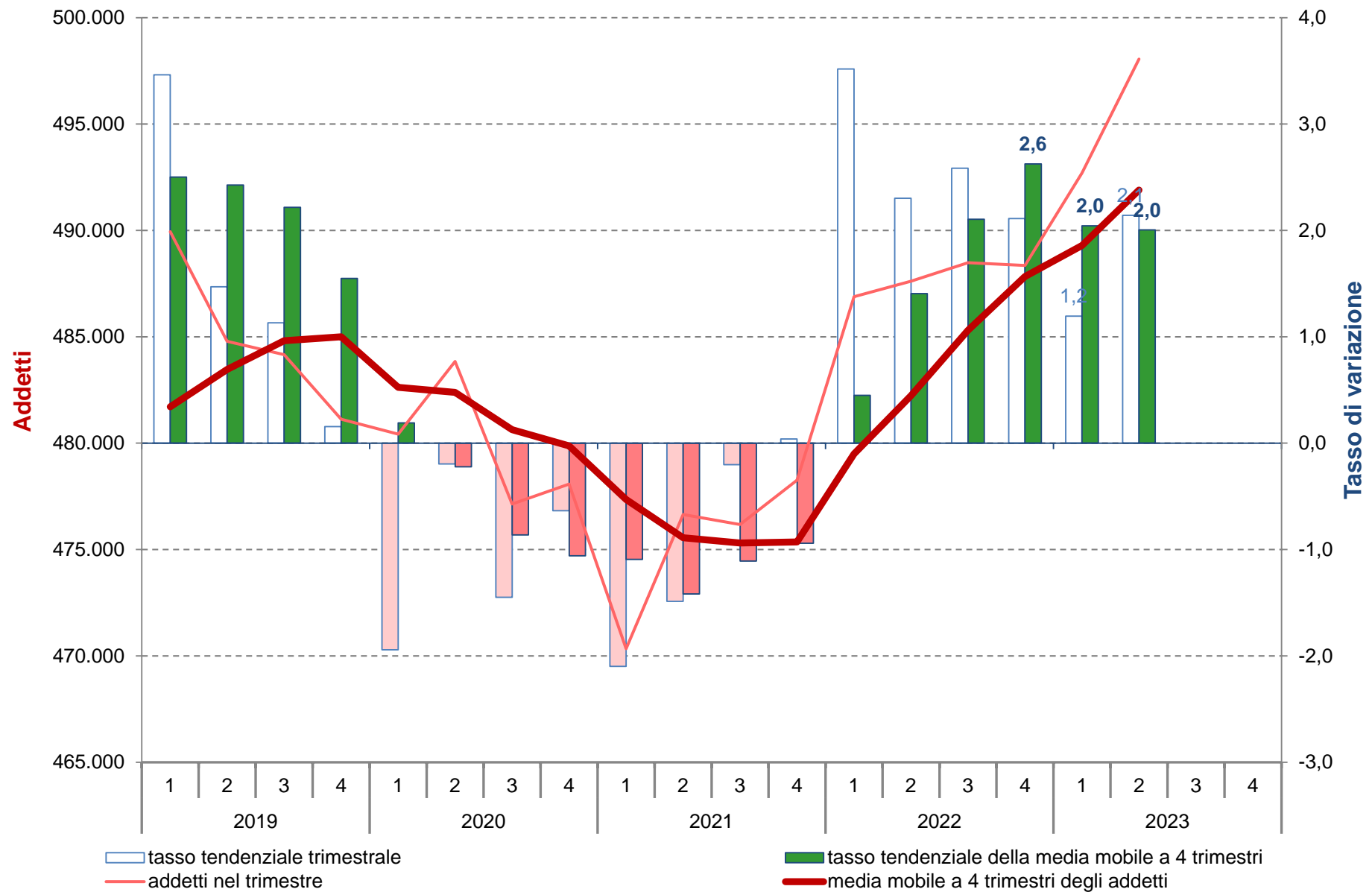

Elaborazioni Unioncamere Emilia-Romagna su dati InfoCamere Inps

## Addetti totali delle localizzazioni di imprese delle costruzioni in Emilia-Romagna

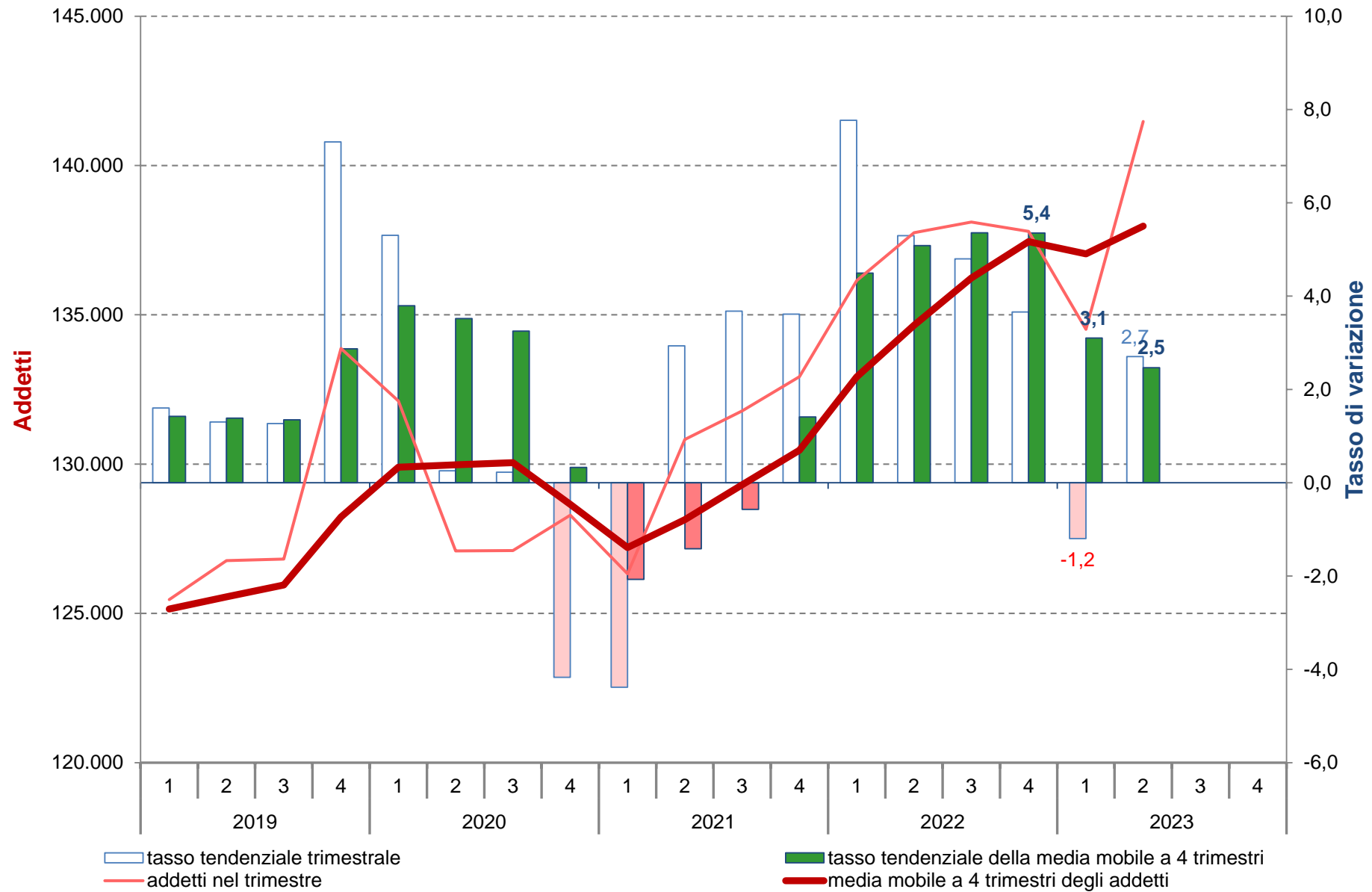

Elaborazioni Unioncamere Emilia-Romagna su dati InfoCamere Inps

## Addetti totali delle localizzazioni di imprese del commercio in Emilia-Romagna

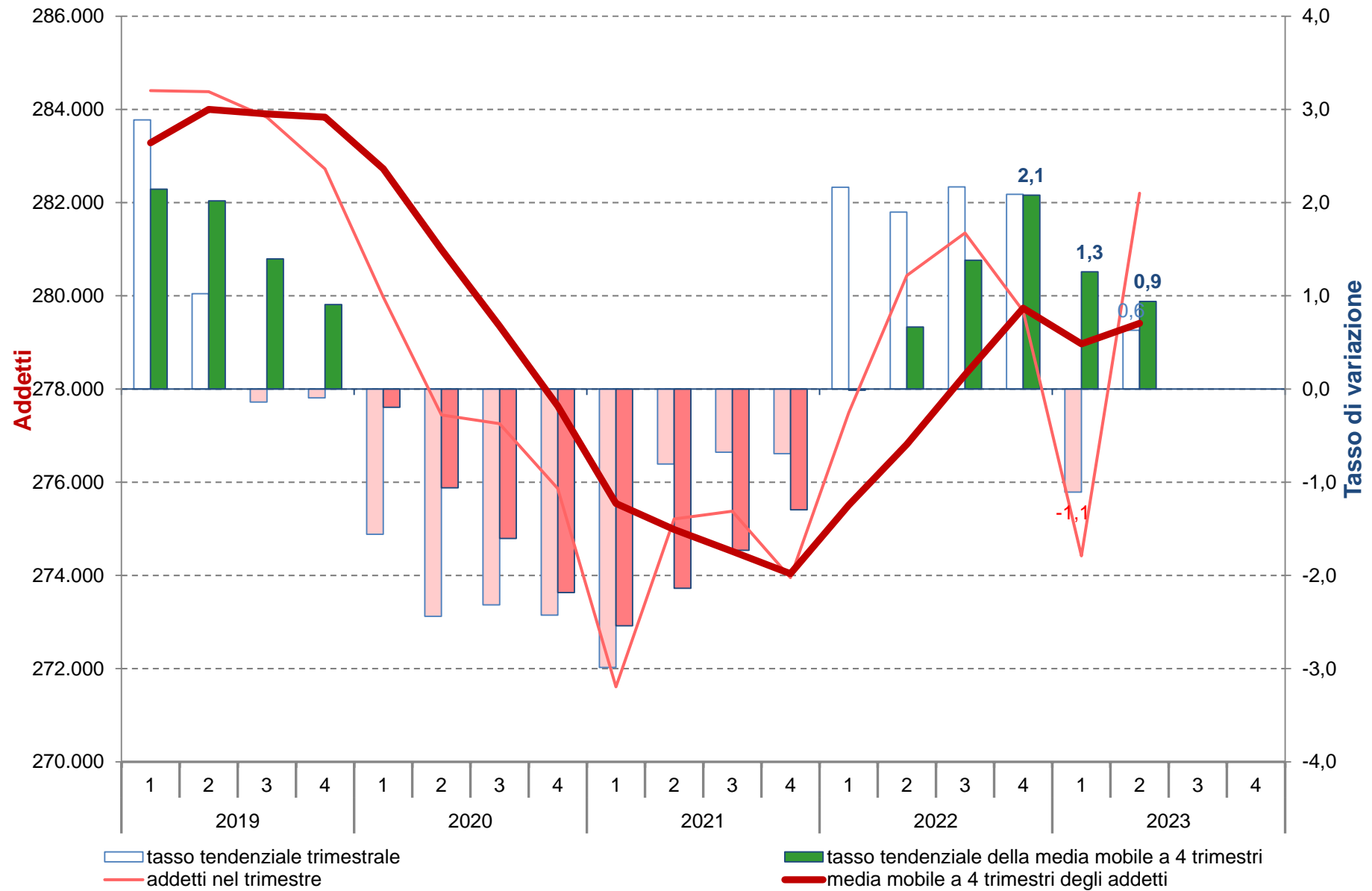

Elaborazioni Unioncamere Emilia-Romagna su dati InfoCamere Inps

## Addetti totali delle localizzazioni di imprese dei servizi con esclusione del commercio in Emilia-Romagna

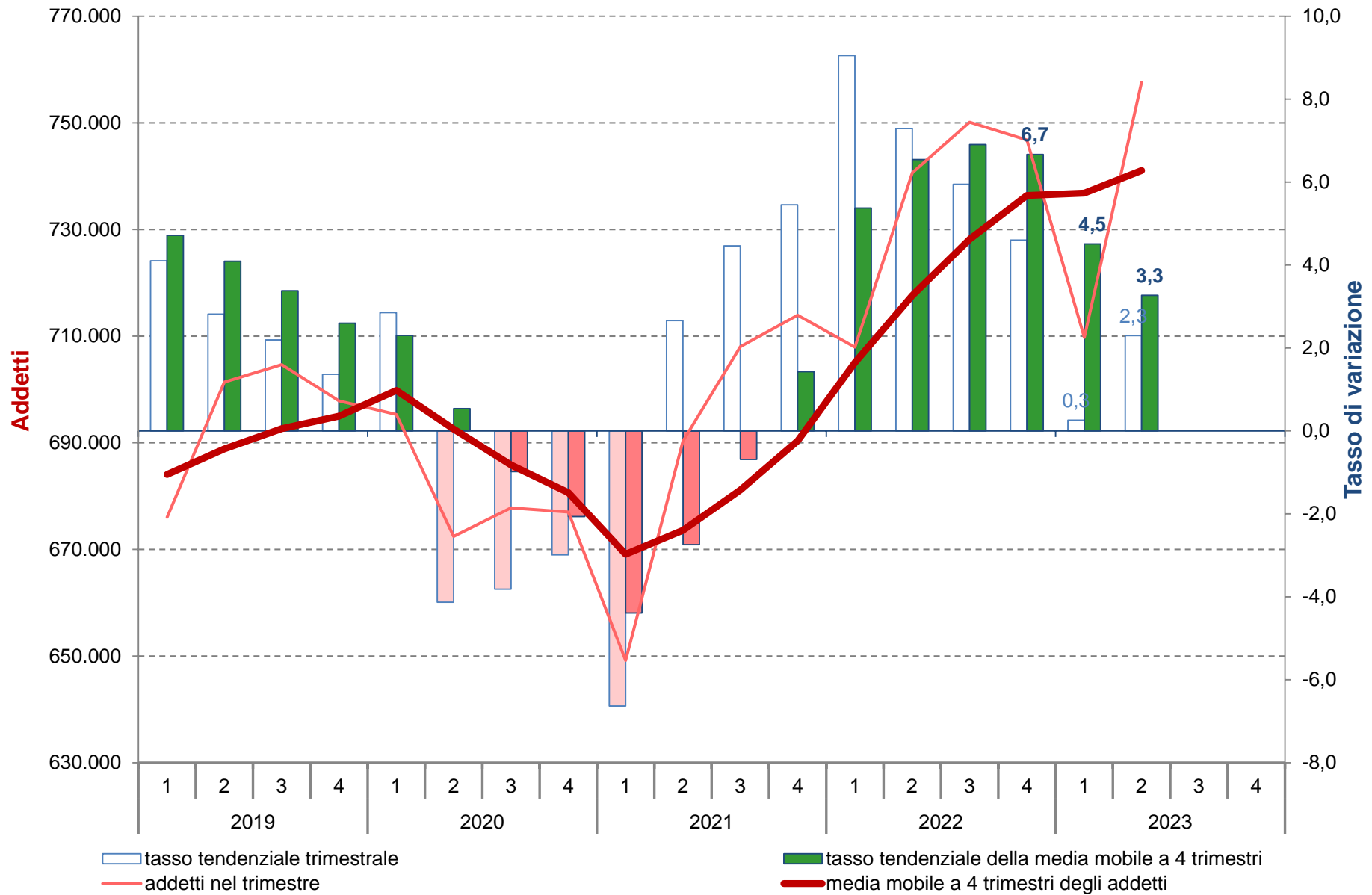

Elaborazioni Unioncamere Emilia-Romagna su dati InfoCamere Inps

## Addetti totali delle localizzazioni di imprese del complesso dei servizi in Emilia-Romagna

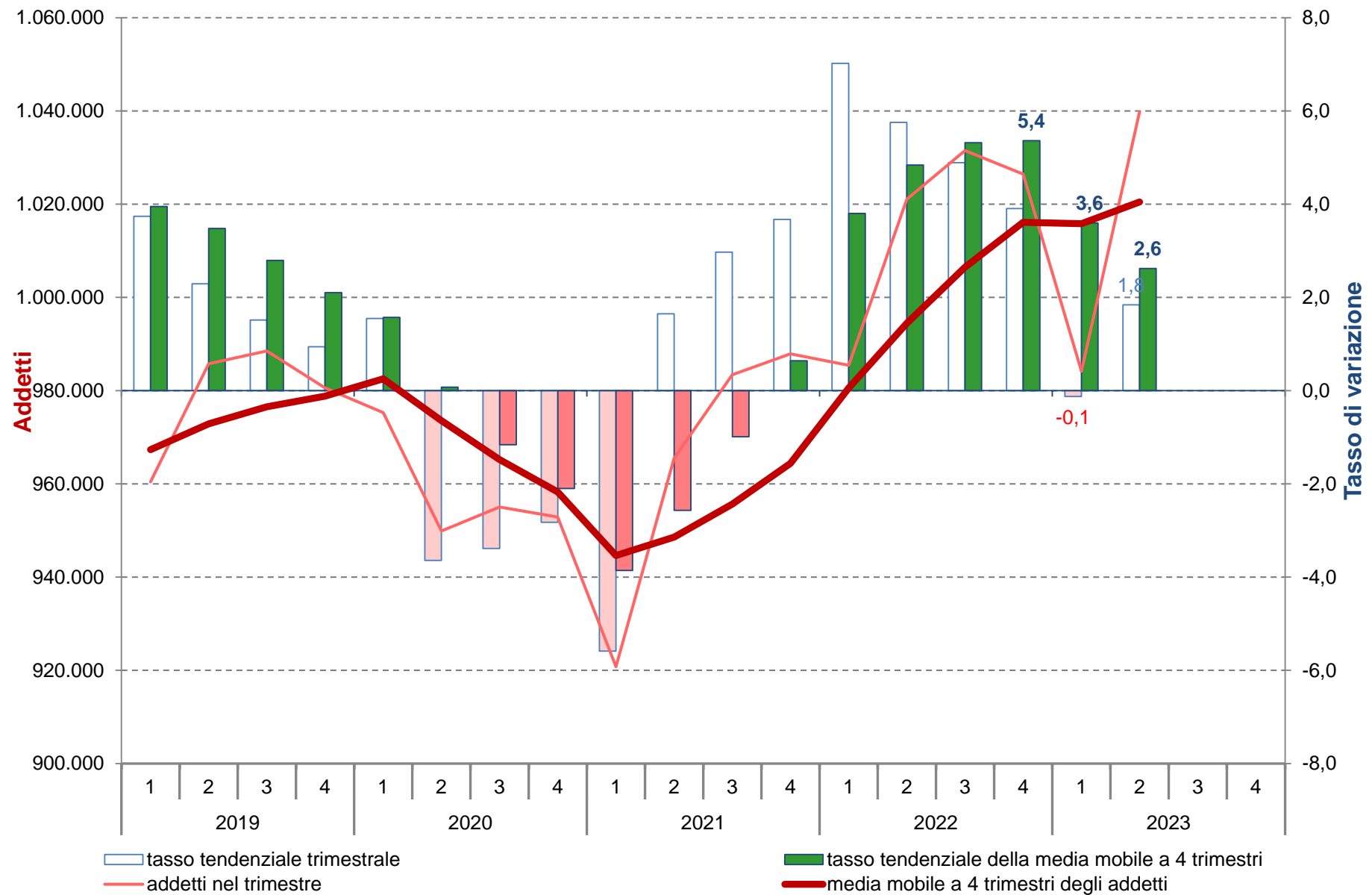

Elaborazioni Unioncamere Emilia-Romagna su dati InfoCamere Inps

Serie storica della differenza tendenziale(1) della media mobile degli addetti delle localizzazioni per macro settore di attività economica.

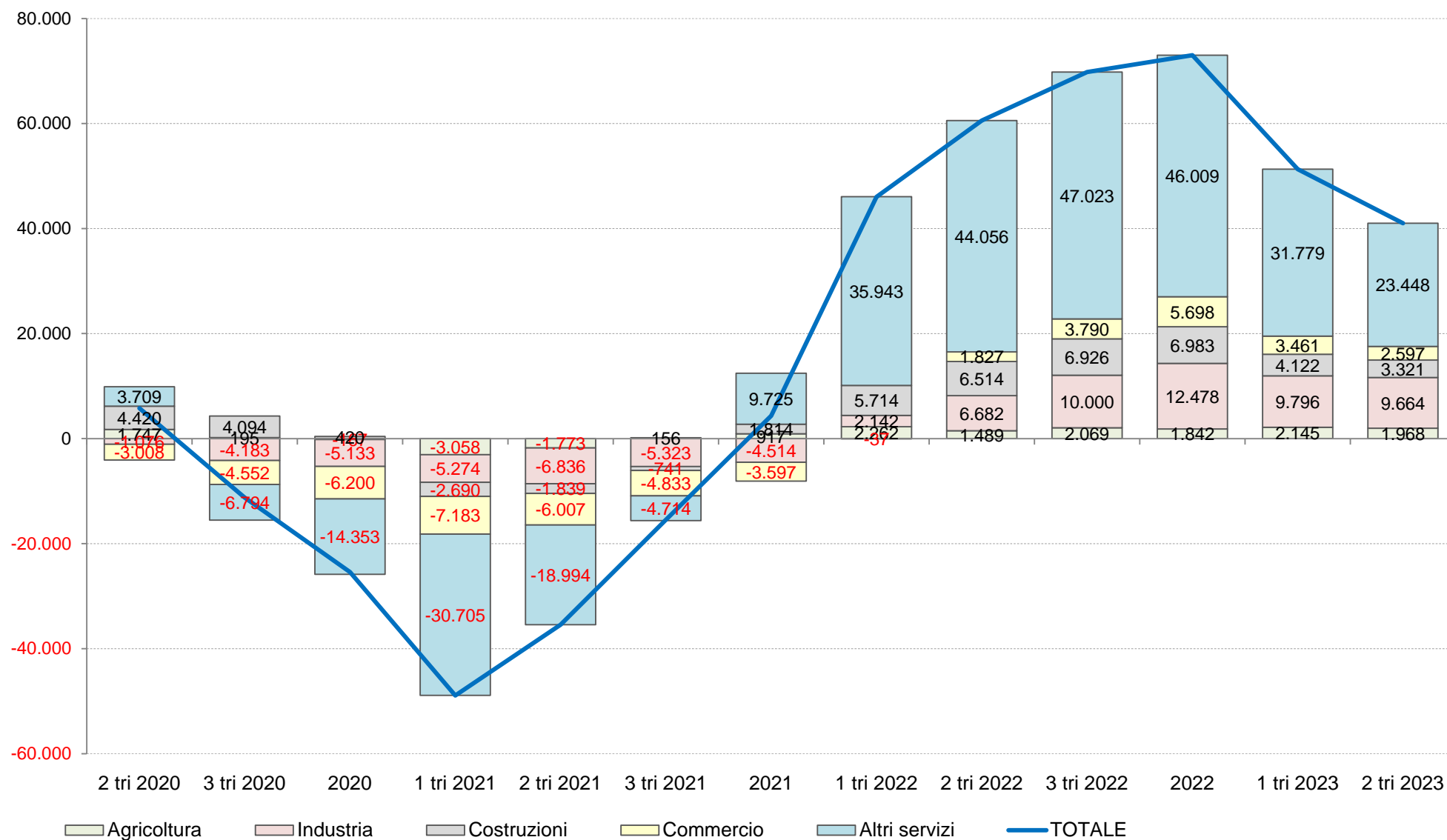

(1) Rispetto ai dodici mesi precedenti.

Elaborazioni Unioncamere Emilia-Romagna su dati InfoCamere Inps

Serie storica della differenza tendenziale(1) degli addetti delle localizzazioni per macro settore di attività economica.

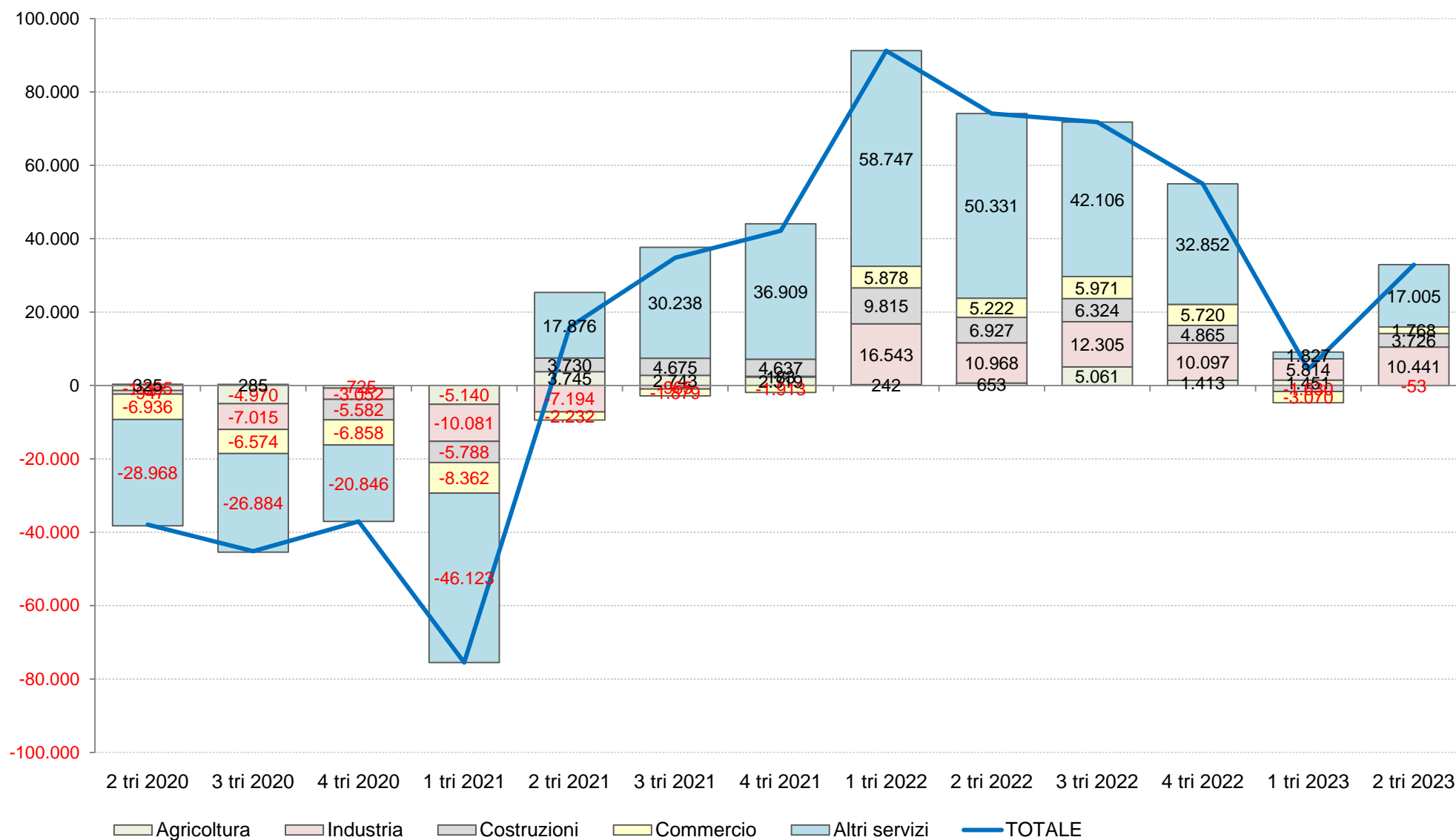

(1) Rispetto ai dodici mesi precedenti.

Elaborazioni Unioncamere Emilia-Romagna su dati InfoCamere Inps

Serie storica della quota(1) degli addetti delle localizzazioni per macro settore di attività economica.

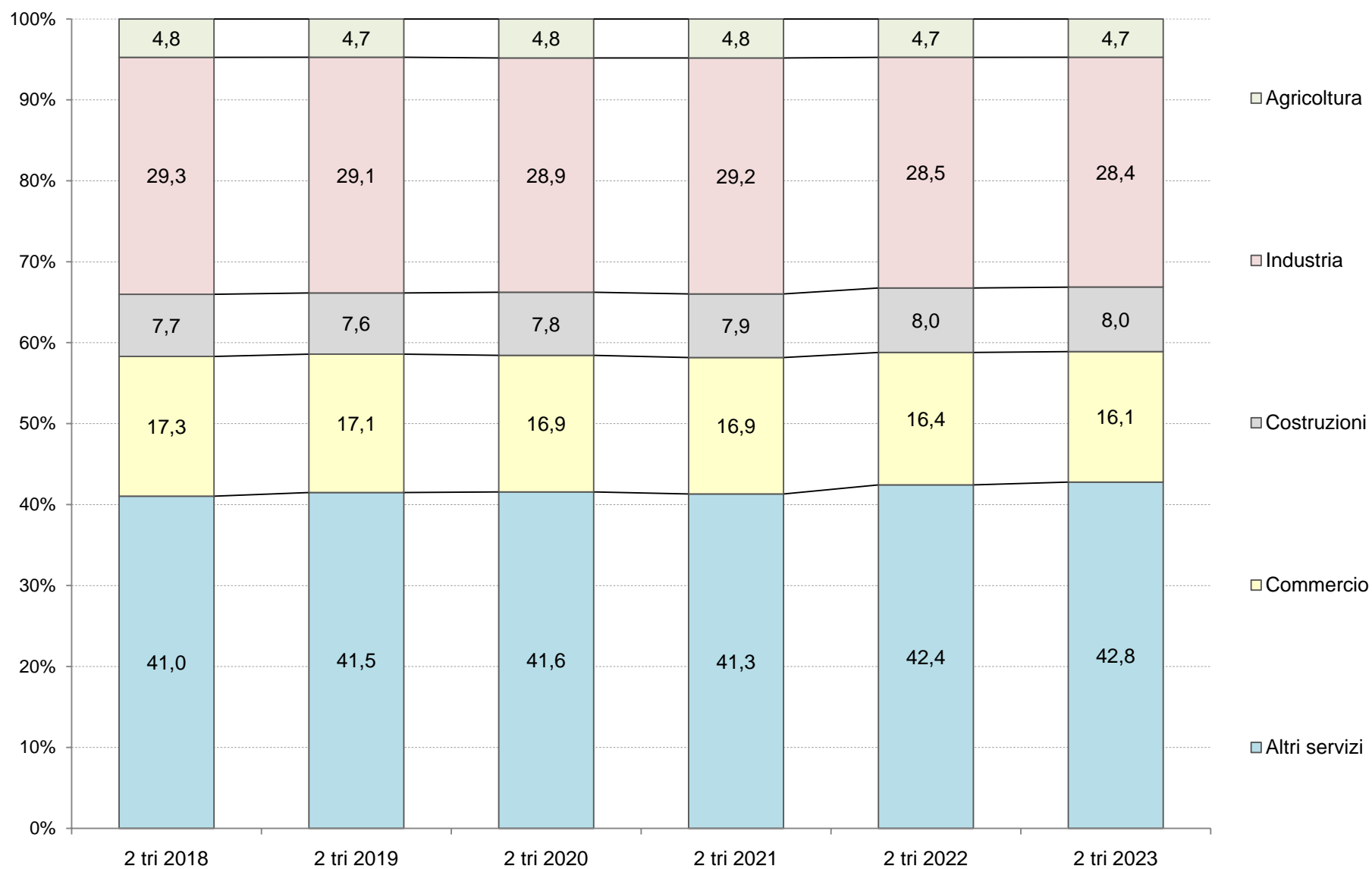

(1) Valori riferiti alla media mobile a 4 trimestri.

Elaborazioni Unioncamere Emilia-Romagna su dati InfoCamere Inps



Serie storica della media mobile degli addetti totali, dipendenti e indipendenti delle localizzazioni(1) in agricoltura: stock, quote(2), flussi e tassi di variazione percentuali tendenziali(3).

Valori riferiti alla media mobile a 4 trimestri.

Periodo	Totale			Dipendenti				Indipendenti			
	Stock Unità	Flusso		Stock		Flusso		Stock		Flusso	
		Unità	Tasso (3)	Unità	Quota (2)	Unità	Tasso (3)	Unità	Quota (2)	Unità	Tasso (3)
2 tri 2018	76.676	2.611	3,5	45.320	59,1	2.919	6,9	31.356	40,9	-308	-1,0
3 tri 2018	76.963	2.239	3,0	45.682	59,4	2.553	5,9	31.282	40,6	-314	-1,0
2018	77.238	1.791	2,4	46.042	59,6	2.139	4,9	31.195	40,4	-348	-1,1
1 tri 2019	78.183	2.715	3,6	47.060	60,2	3.050	6,9	31.123	39,8	-335	-1,1
2 tri 2019	78.680	2.004	2,6	47.656	60,6	2.336	5,2	31.024	39,4	-332	-1,1
3 tri 2019	78.989	2.026	2,6	48.103	60,9	2.421	5,3	30.887	39,1	-395	-1,3
2019	79.170	1.933	2,5	48.416	61,2	2.373	5,2	30.755	38,8	-441	-1,4
1 tri 2020	80.776	2.593	3,3	50.181	62,1	3.121	6,6	30.595	37,9	-528	-1,7
2 tri 2020	80.427	1.747	2,2	49.948	62,1	2.292	4,8	30.479	37,9	-545	-1,8
3 tri 2020	79.185	195	0,2	48.842	61,7	739	1,5	30.343	38,3	-544	-1,8
2020	79.003	-167	-0,2	48.785	61,8	370	0,8	30.218	38,2	-537	-1,7
1 tri 2021	77.718	-3.058	-3,8	47.587	61,2	-2.594	-5,2	30.131	38,8	-464	-1,5
2 tri 2021	78.655	-1.773	-2,2	48.631	61,8	-1.317	-2,6	30.024	38,2	-456	-1,5
3 tri 2021	79.340	156	0,2	49.427	62,3	585	1,2	29.914	37,7	-430	-1,4
2021	79.920	917	1,2	50.108	62,7	1.323	2,7	29.812	37,3	-406	-1,3
1 tri 2022	79.981	2.262	2,9	50.310	62,9	2.723	5,7	29.671	37,1	-461	-1,5
2 tri 2022	80.144	1.489	1,9	50.623	63,2	1.992	4,1	29.521	36,8	-503	-1,7
3 tri 2022	81.409	2.069	2,6	52.023	63,9	2.596	5,3	29.386	36,1	-527	-1,8
2022	81.762	1.842	2,3	52.524	64,2	2.417	4,8	29.238	35,8	-574	-1,9
1 tri 2023	82.125	2.145	2,7	53.036	64,6	2.726	5,4	29.089	35,4	-582	-2,0
2 tri 2023	82.112	1.968	2,5	53.051	64,6	2.428	4,8	29.061	35,4	-460	-1,6

(1) Media mobile a 4 trimestri. (2) Quota dei dipendenti e degli indipendenti. (3) Rispetto ai dodici mesi precedenti.

Elaborazioni Unioncamere Emilia-Romagna su dati InfoCamere Inps

Serie storica della media mobile degli addetti totali, dipendenti e indipendenti delle localizzazioni(1) dell'industria: stock, quote(2), flussi e tassi di variazione percentuali tendenziali(3).

Valori riferiti alla media mobile a 4 trimestri.

Periodo	Totale			Dipendenti				Indipendenti			
	Stock Unità	Flusso		Stock		Flusso		Stock		Flusso	
		Unità	Tasso (3)	Unità	Quota (2)	Unità	Tasso (3)	Unità	Quota (2)	Unità	Tasso (3)
2 tri 2018	472.008	6.845	1,5	431.924	91,5	7.777	1,8	40.084	8,5	-933	-2,3
3 tri 2018	474.303	7.456	1,6	434.456	91,6	8.368	2,0	39.847	8,4	-913	-2,2
2018	477.607	9.520	2,0	438.013	91,7	10.456	2,4	39.595	8,3	-936	-2,3
1 tri 2019	481.706	11.754	2,5	442.309	91,8	12.665	2,9	39.397	8,2	-911	-2,3
2 tri 2019	483.461	11.454	2,4	444.303	91,9	12.379	2,9	39.159	8,1	-925	-2,3
3 tri 2019	484.815	10.511	2,2	445.930	92,0	11.474	2,6	38.885	8,0	-963	-2,4
2019	485.001	7.394	1,5	446.445	92,1	8.432	1,9	38.556	7,9	-1.039	-2,6
1 tri 2020	482.622	916	0,2	444.494	92,1	2.186	0,5	38.128	7,9	-1.269	-3,2
2 tri 2020	482.385	-1.076	-0,2	444.558	92,2	255	0,1	37.827	7,8	-1.331	-3,4
3 tri 2020	480.631	-4.183	-0,9	443.086	92,2	-2.845	-0,6	37.546	7,8	-1.339	-3,4
2020	479.868	-5.133	-1,1	442.524	92,2	-3.922	-0,9	37.345	7,8	-1.211	-3,1
1 tri 2021	477.348	-5.274	-1,1	440.149	92,2	-4.346	-1,0	37.200	7,8	-928	-2,4
2 tri 2021	475.550	-6.836	-1,4	438.575	92,2	-5.983	-1,3	36.975	7,8	-853	-2,3
3 tri 2021	475.308	-5.323	-1,1	438.534	92,3	-4.551	-1,0	36.774	7,7	-772	-2,1
2021	475.354	-4.514	-0,9	438.787	92,3	-3.737	-0,8	36.567	7,7	-778	-2,1
1 tri 2022	479.490	2.142	0,4	443.163	92,4	3.014	0,7	36.327	7,6	-872	-2,3
2 tri 2022	482.232	6.682	1,4	446.186	92,5	7.611	1,7	36.046	7,5	-928	-2,5
3 tri 2022	485.308	10.000	2,1	449.553	92,6	11.019	2,5	35.755	7,4	-1.019	-2,8
2022	487.832	12.478	2,6	452.402	92,7	13.616	3,1	35.430	7,3	-1.137	-3,1
1 tri 2023	489.286	9.796	2,0	454.579	92,9	11.416	2,6	34.707	7,1	-1.620	-4,5
2 tri 2023	491.896	9.664	2,0	457.514	93,0	11.328	2,5	34.383	7,0	-1.664	-4,6

(1) Media mobile a 4 trimestri. (2) Quota dei dipendenti e degli indipendenti. (3) Rispetto ai dodici mesi precedenti.

Elaborazioni Unioncamere Emilia-Romagna su dati InfoCamere Inps

Serie storica della media mobile degli addetti totali, dipendenti e indipendenti delle localizzazioni(1) delle costruzioni: stock, quote(2), flussi e tassi di variazione percentuali tendenziali(3).

Valori riferiti alla media mobile a 4 trimestri.

Periodo	Totale			Dipendenti				Indipendenti			
	Stock Unità	Flusso		Stock		Flusso		Stock		Flusso	
		Unità	Tasso (3)	Unità	Quota (2)	Unità	Tasso (3)	Unità	Quota (2)	Unità	Tasso (3)
2 tri 2018	123.841	739	0,6	65.853	53,2	2.152	3,4	57.988	46,8	-1.413	-2,4
3 tri 2018	124.276	1.368	1,1	66.460	53,5	2.556	4,0	57.817	46,5	-1.189	-2,0
2018	124.653	1.708	1,4	67.020	53,8	2.740	4,3	57.634	46,2	-1.032	-1,8
1 tri 2019	125.148	1.755	1,4	67.638	54,0	2.569	3,9	57.510	46,0	-813	-1,4
2 tri 2019	125.555	1.714	1,4	68.171	54,3	2.319	3,5	57.384	45,7	-604	-1,0
3 tri 2019	125.952	1.676	1,3	68.807	54,6	2.348	3,5	57.145	45,4	-672	-1,2
2019	128.231	3.577	2,9	71.294	55,6	4.274	6,4	56.937	44,4	-697	-1,2
1 tri 2020	129.894	4.746	3,8	73.333	56,5	5.695	8,4	56.561	43,5	-950	-1,7
2 tri 2020	129.975	4.420	3,5	73.533	56,6	5.362	7,9	56.442	43,4	-942	-1,6
3 tri 2020	130.046	4.094	3,3	73.708	56,7	4.900	7,1	56.339	43,3	-807	-1,4
2020	128.651	420	0,3	72.340	56,2	1.046	1,5	56.311	43,8	-626	-1,1
1 tri 2021	127.204	-2.690	-2,1	70.711	55,6	-2.622	-3,6	56.493	44,4	-68	-0,1
2 tri 2021	128.136	-1.839	-1,4	71.612	55,9	-1.921	-2,6	56.524	44,1	83	0,1
3 tri 2021	129.305	-741	-0,6	72.716	56,2	-992	-1,3	56.589	43,8	250	0,4
2021	130.464	1.814	1,4	73.727	56,5	1.387	1,9	56.737	43,5	427	0,8
1 tri 2022	132.918	5.714	4,5	76.049	57,2	5.338	7,5	56.869	42,8	377	0,7
2 tri 2022	134.650	6.514	5,1	77.803	57,8	6.192	8,6	56.846	42,2	322	0,6
3 tri 2022	136.231	6.926	5,4	79.411	58,3	6.695	9,2	56.819	41,7	231	0,4
2022	137.447	6.983	5,4	80.863	58,8	7.136	9,7	56.584	41,2	-154	-0,3
1 tri 2023	137.039	4.122	3,1	81.862	59,7	5.813	7,6	55.178	40,3	-1.692	-3,0
2 tri 2023	137.971	3.321	2,5	83.099	60,2	5.296	6,8	54.872	39,8	-1.975	-3,5

(1) Media mobile a 4 trimestri. (2) Quota dei dipendenti e degli indipendenti. (3) Rispetto ai dodici mesi precedenti.

Elaborazioni Unioncamere Emilia-Romagna su dati InfoCamere Inps

Serie storica della media mobile degli addetti totali, dipendenti e indipendenti delle localizzazioni(1) del commercio: stock, quote(2), flussi e tassi di variazione percentuali tendenziali(3).

Valori riferiti alla media mobile a 4 trimestri.

Periodo	Totale			Dipendenti				Indipendenti			
	Stock Unità	Flusso		Stock		Flusso		Stock		Flusso	
		Unità	Tasso (3)	Unità	Quota (2)	Unità	Tasso (3)	Unità	Quota (2)	Unità	Tasso (3)
2 tri 2018	278.384	6.061	2,2	188.849	67,8	8.013	4,4	89.536	32,2	-1.952	-2,1
3 tri 2018	279.994	5.961	2,2	190.067	67,9	7.079	3,9	89.928	32,1	-1.117	-1,2
2018	281.286	5.405	2,0	191.011	67,9	5.710	3,1	90.275	32,1	-305	-0,3
1 tri 2019	283.281	5.944	2,1	192.647	68,0	5.370	2,9	90.634	32,0	574	0,6
2 tri 2019	284.000	5.616	2,0	193.157	68,0	4.308	2,3	90.843	32,0	1.308	1,5
3 tri 2019	283.901	3.907	1,4	193.829	68,3	3.762	2,0	90.072	31,7	144	0,2
2019	283.834	2.548	0,9	194.546	68,5	3.535	1,9	89.288	31,5	-987	-1,1
1 tri 2020	282.726	-555	-0,2	194.437	68,8	1.790	0,9	88.289	31,2	-2.345	-2,6
2 tri 2020	280.992	-3.008	-1,1	193.342	68,8	186	0,1	87.650	31,2	-3.194	-3,5
3 tri 2020	279.349	-4.552	-1,6	192.266	68,8	-1.564	-0,8	87.083	31,2	-2.989	-3,3
2020	277.634	-6.200	-2,2	190.953	68,8	-3.593	-1,8	86.682	31,2	-2.607	-2,9
1 tri 2021	275.544	-7.183	-2,5	189.049	68,6	-5.388	-2,8	86.494	31,4	-1.795	-2,0
2 tri 2021	274.986	-6.007	-2,1	188.848	68,7	-4.495	-2,3	86.138	31,3	-1.512	-1,7
3 tri 2021	274.516	-4.833	-1,7	188.714	68,7	-3.552	-1,8	85.802	31,3	-1.281	-1,5
2021	274.038	-3.597	-1,3	188.554	68,8	-2.398	-1,3	85.483	31,2	-1.198	-1,4
1 tri 2022	275.507	-37	-0,0	190.410	69,1	1.361	0,7	85.097	30,9	-1.397	-1,6
2 tri 2022	276.813	1.827	0,7	192.249	69,5	3.401	1,8	84.564	30,5	-1.574	-1,8
3 tri 2022	278.305	3.790	1,4	194.336	69,8	5.623	3,0	83.969	30,2	-1.833	-2,1
2022	279.735	5.698	2,1	196.469	70,2	7.915	4,2	83.266	29,8	-2.217	-2,6
1 tri 2023	278.968	3.461	1,3	197.332	70,7	6.922	3,6	81.636	29,3	-3.462	-4,1
2 tri 2023	279.410	2.597	0,9	198.411	71,0	6.163	3,2	80.999	29,0	-3.565	-4,2

(1) Media mobile a 4 trimestri. (2) Quota dei dipendenti e degli indipendenti. (3) Rispetto ai dodici mesi precedenti.

Elaborazioni Unioncamere Emilia-Romagna su dati InfoCamere Inps

Serie storica della media mobile degli addetti totali, dipendenti e indipendenti delle localizzazioni(1) degli altri servizi (diversi dal commercio): stock, quote(2), flussi e tassi di variazione percentuali tendenziali(3).

Valori riferiti alla media mobile a 4 trimestri.

Periodo	Totale			Dipendenti				Indipendenti			
	Stock Unità	Flusso		Stock		Flusso		Stock		Flusso	
		Unità	Tasso (3)	Unità	Quota (2)	Unità	Tasso (3)	Unità	Quota (2)	Unità	Tasso (3)
2 tri 2018	661.785	42.886	6,9	553.379	83,6	43.141	8,5	108.406	16,4	-255	-0,2
3 tri 2018	670.004	39.927	6,3	560.809	83,7	39.398	7,6	109.195	16,3	530	0,5
2018	677.393	34.801	5,4	567.349	83,8	33.371	6,2	110.045	16,2	1.430	1,3
1 tri 2019	684.051	30.808	4,7	573.033	83,8	28.323	5,2	111.019	16,2	2.486	2,3
2 tri 2019	688.853	27.068	4,1	577.071	83,8	23.692	4,3	111.782	16,2	3.376	3,1
3 tri 2019	692.635	22.631	3,4	581.040	83,9	20.230	3,6	111.595	16,1	2.401	2,2
2019	694.982	17.589	2,6	583.579	84,0	16.231	2,9	111.403	16,0	1.358	1,2
1 tri 2020	699.804	15.753	2,3	589.169	84,2	16.136	2,8	110.635	15,8	-384	-0,3
2 tri 2020	692.562	3.709	0,5	582.246	84,1	5.176	0,9	110.316	15,9	-1.467	-1,3
3 tri 2020	685.841	-6.794	-1,0	575.767	84,0	-5.273	-0,9	110.074	16,0	-1.521	-1,4
2020	680.629	-14.353	-2,1	570.685	83,8	-12.894	-2,2	109.945	16,2	-1.459	-1,3
1 tri 2021	669.099	-30.705	-4,4	558.942	83,5	-30.227	-5,1	110.156	16,5	-479	-0,4
2 tri 2021	673.568	-18.994	-2,7	563.532	83,7	-18.715	-3,2	110.036	16,3	-280	-0,3
3 tri 2021	681.127	-4.714	-0,7	571.195	83,9	-4.573	-0,8	109.933	16,1	-141	-0,1
2021	690.354	9.725	1,4	580.579	84,1	9.894	1,7	109.775	15,9	-169	-0,2
1 tri 2022	705.041	35.943	5,4	595.440	84,5	36.497	6,5	109.602	15,5	-555	-0,5
2 tri 2022	717.624	44.056	6,5	608.338	84,8	44.806	8,0	109.286	15,2	-750	-0,7
3 tri 2022	728.150	47.023	6,9	619.211	85,0	48.016	8,4	108.940	15,0	-993	-0,9
2022	736.363	46.009	6,7	627.834	85,3	47.255	8,1	108.530	14,7	-1.246	-1,1
1 tri 2023	736.820	31.779	4,5	630.227	85,5	34.787	5,8	106.593	14,5	-3.008	-2,7
2 tri 2023	741.071	23.448	3,3	634.930	85,7	26.593	4,4	106.141	14,3	-3.145	-2,9

(1) Media mobile a 4 trimestri. (2) Quota dei dipendenti e degli indipendenti. (3) Rispetto ai dodici mesi precedenti.

Elaborazioni Unioncamere Emilia-Romagna su dati InfoCamere Inps

Serie storica della media mobile degli addetti totali, dipendenti e indipendenti delle localizzazioni(1) dei servizi (totale): stock, quote(2), flussi e tassi di variazione percentuali tendenziali(3).

Valori riferiti alla media mobile a 4 trimestri.

Periodo	Totale			Dipendenti				Indipendenti			
	Stock	Flusso		Stock		Flusso		Stock		Flusso	
	Unità	Unità	Tasso (3)	Unità	Quota (2)	Unità	Tasso (3)	Unità	Quota (2)	Unità	Tasso (3)
2 tri 2018	940.169	48.947	5,5	742.227	78,9	51.153	7,4	197.942	21,1	-2.207	-1,1
3 tri 2018	949.998	45.888	5,1	750.876	79,0	46.476	6,6	199.122	21,0	-588	-0,3
2018	958.679	40.206	4,4	758.359	79,1	39.081	5,4	200.320	20,9	1.125	0,6
1 tri 2019	967.332	36.752	3,9	765.680	79,2	33.693	4,6	201.653	20,8	3.060	1,5
2 tri 2019	972.853	32.684	3,5	770.228	79,2	28.000	3,8	202.626	20,8	4.684	2,4
3 tri 2019	976.535	26.537	2,8	774.869	79,3	23.993	3,2	201.667	20,7	2.545	1,3
2019	978.816	20.137	2,1	778.125	79,5	19.765	2,6	200.691	20,5	371	0,2
1 tri 2020	982.530	15.198	1,6	783.606	79,8	17.926	2,3	198.924	20,2	-2.729	-1,4
2 tri 2020	973.554	701	0,1	775.589	79,7	5.361	0,7	197.965	20,3	-4.660	-2,3
3 tri 2020	965.189	-11.346	-1,2	768.033	79,6	-6.836	-0,9	197.157	20,4	-4.510	-2,2
2020	958.263	-20.553	-2,1	761.637	79,5	-16.487	-2,1	196.626	20,5	-4.065	-2,0
1 tri 2021	944.642	-37.888	-3,9	747.992	79,2	-35.614	-4,5	196.651	20,8	-2.274	-1,1
2 tri 2021	948.553	-25.001	-2,6	752.379	79,3	-23.209	-3,0	196.174	20,7	-1.792	-0,9
3 tri 2021	955.643	-9.547	-1,0	759.908	79,5	-8.125	-1,1	195.735	20,5	-1.422	-0,7
2021	964.392	6.129	0,6	769.133	79,8	7.496	1,0	195.259	20,2	-1.368	-0,7
1 tri 2022	980.548	35.906	3,8	785.849	80,1	37.858	5,1	194.699	19,9	-1.952	-1,0
2 tri 2022	994.436	45.883	4,8	800.586	80,5	48.207	6,4	193.850	19,5	-2.324	-1,2
3 tri 2022	1.006.456	50.813	5,3	813.547	80,8	53.639	7,1	192.909	19,2	-2.826	-1,4
2022	1.016.099	51.707	5,4	824.303	81,1	55.170	7,2	191.796	18,9	-3.463	-1,8
1 tri 2023	1.015.788	35.240	3,6	827.559	81,5	41.710	5,3	188.229	18,5	-6.470	-3,3
2 tri 2023	1.020.481	26.045	2,6	833.341	81,7	32.755	4,1	187.140	18,3	-6.710	-3,5

(1) Media mobile a 4 trimestri. (2) Quota dei dipendenti e degli indipendenti. (3) Rispetto ai dodici mesi precedenti.

Elaborazioni Unioncamere Emilia-Romagna su dati InfoCamere Inps

Addetti delle localizzazioni (dipendenti e indipendenti) per divisioni e settori: stock, quote (1)(2), flussi e tassi di variazione percentuali tendenziali (3).

Valori in media mobile a 4 trimestri.

Divisione / Settore		Totale				Dipendenti				Indipendenti			
		Stock		Flusso		Stock		Flusso		Stock		Flusso	
		Unità	Quota (1)	Unità	Tasso (3)	Unità	Quota (2)	Unità	Tasso (3)	Unità	Quota (2)	Unità	Tasso (3)
A	Agricoltura, silvicoltura pesca	82.112	4,7	1.968	2,5	53.051	64,6	2.428	4,8	29.061	35,4	-460	-1,6
	A 01 Coltivazioni agricole e produzione di prodotti animali, c...	78.646	4,5	1.984	2,6	51.589	65,6	2.506	5,1	27.058	34,4	-522	-1,9
	A 02 Silvicoltura ed utilizzo di aree forestali	686	0,0	-9	-1,3	433	63,2	-4	-0,9	253	36,8	-6	-2,1
	A 03 Pesca e acquacoltura	2.780	0,2	-6	-0,2	1.030	37,0	-74	-6,7	1.750	63,0	68	4,0
B	Estrazione di minerali da cave e miniere	1.150	0,1	-16	-1,4	1.097	95,4	-12	-1,1	53	4,6	-4	-6,2
	B 05 Estrazione di carbone (esclusa torba)	0	0,0	0	n.c.	0	n.c.	0	n.c.	0	n.c.	0	n.c.
	B 06 Estraz.di petrolio greggio e di gas naturale	16	0,0	-1	-3,1	15	93,5	-1	-3,3	1	6,5	0	0,0
	B 07 Estrazione di minerali metalliferi	0	0,0	0	n.c.	0	n.c.	0	n.c.	0	n.c.	0	n.c.
	B 08 Altre attività di estrazione di minerali da cave e miniere	789	0,0	-19	-2,3	738	93,5	-15	-2,0	51	6,5	-4	-6,4
	B 09 Attività dei servizi di supporto all'estrazione	345	0,0	3	1,0	344	99,7	3	1,0	1	0,3	0	0,0
C	Attività manifatturiere	469.893	27,1	8.701	1,9	436.064	92,8	10.358	2,4	33.829	7,2	-1.657	-4,7
	C 10 Industrie alimentari	60.713	3,5	1.655	2,8	55.885	92,0	1.900	3,5	4.829	8,0	-244	-4,8
	C 11 Industria delle bevande	2.381	0,1	79	3,4	2.311	97,1	81	3,6	70	2,9	-3	-3,5
	C 12 Industria del tabacco	1.945	0,1	332	20,5	1.945	100,0	332	20,5	0	0,0	0	n.c.
	C 13 Industrie tessili	6.017	0,3	-25	-0,4	5.106	84,9	32	0,6	911	15,1	-57	-5,9
	C 14 Confezione di articoli di abbigliamento; confezione di ar...	18.277	1,1	-597	-3,2	15.026	82,2	-356	-2,3	3.251	17,8	-241	-6,9
	C 15 Fabbricazione di articoli in pelle e simili	5.583	0,3	54	1,0	4.946	88,6	93	1,9	637	11,4	-39	-5,7
	C 16 Industria del legno e dei prodotti in legno e sughero (es...	8.715	0,5	78	0,9	6.819	78,2	172	2,6	1.896	21,8	-94	-4,7
	C 17 Fabbricazione di carta e di prodotti di carta	5.371	0,3	15	0,3	5.189	96,6	31	0,6	181	3,4	-16	-8,2
	C 18 Stampa e riproduzione di supporti registrati	6.529	0,4	-270	-4,0	5.440	83,3	-219	-3,9	1.090	16,7	-51	-4,5
	C 19 Fabbricazione di coke e prodotti derivanti dalla raffinaz...	795	0,0	-62	-7,2	795	100,0	-62	-7,2	0	0,0	-0	-100,0
	C 20 Fabbricazione di prodotti chimici	14.444	0,8	292	2,1	14.273	98,8	298	2,1	171	1,2	-6	-3,5
	C 21 Fabbricazione di prodotti farmaceutici di base e di prepa...	4.529	0,3	-42	-0,9	4.524	99,9	-42	-0,9	5	0,1	0	0,0
	C 22 Fabbricazione di articoli in gomma e materie plastiche	19.773	1,1	343	1,8	19.085	96,5	366	2,0	688	3,5	-23	-3,3
	C 23 Fabbricazione di altri prodotti della lavorazione di miner..	27.384	1,6	-123	-0,4	26.285	96,0	-73	-0,3	1.099	4,0	-50	-4,3
	C 24 Metallurgia	8.880	0,5	-5	-0,1	8.778	98,9	-4	-0,0	102	1,1	-1	-1,2

Divisione / Settore	Totale				Dipendenti				Indipendenti			
	Stock		Flusso		Stock		Flusso		Stock		Flusso	
	Unità	Quota (1)	Unità	Tasso (3)	Unità	Quota (2)	Unità	Tasso (3)	Unità	Quota (2)	Unità	Tasso (3)
C 25 Fabbricazione di prodotti in metallo (esclusi macchinari ...	81.643	4,7	2.185	2,7	73.132	89,6	2.588	3,7	8.511	10,4	-403	-4,5
C 26 Fabbricazione di computer e prodotti di elettronica e ott...	13.910	0,8	201	1,5	13.428	96,5	225	1,7	482	3,5	-24	-4,8
C 27 Fabbricazione di apparecchiature elettriche ed apparecchi...	17.469	1,0	-282	-1,6	16.737	95,8	-247	-1,5	732	4,2	-35	-4,5
C 28 Fabbricazione di macchinari ed apparecchiature nca	103.264	6,0	2.894	2,9	101.488	98,3	3.012	3,1	1.776	1,7	-118	-6,2
C 29 Fabbricazione di autoveicoli, rimorchi e semirimorchi	18.802	1,1	-9	-0,0	18.607	99,0	9	0,0	195	1,0	-18	-8,3
C 30 Fabbricazione di altri mezzi di trasporto	6.325	0,4	762	13,7	6.109	96,6	774	14,5	216	3,4	-12	-5,4
C 31 Fabbricazione di mobili	8.040	0,5	82	1,0	6.729	83,7	137	2,1	1.311	16,3	-55	-4,0
C 32 Altre industrie manifatturiere	10.367	0,6	112	1,1	7.972	76,9	216	2,8	2.396	23,1	-104	-4,2
C 33 Riparazione, manutenzione ed installazione di macchine ed...	18.739	1,1	1.032	5,8	15.457	82,5	1.096	7,6	3.283	17,5	-64	-1,9
D Fornitura di energia elettrica, gas, vapore e aria condiz...	5.388	0,3	14	0,3	5.271	97,8	7	0,1	117	2,2	7	6,4
D 35 Fornitura di energia elettrica, gas, vapore e aria condiz...	5.388	0,3	14	0,3	5.271	97,8	7	0,1	117	2,2	7	6,4
E Fornitura di acqua; reti fognarie, attività di gestione d...	15.466	0,9	966	6,7	15.082	97,5	976	6,9	384	2,5	-10	-2,5
E 36 Raccolta, trattamento e fornitura di acqua	3.077	0,2	-97	-3,1	3.075	99,9	-98	-3,1	2	0,1	0	12,5
E 37 Gestione delle reti fognarie	1.856	0,1	34	1,9	1.693	91,2	35	2,1	163	8,8	-1	-0,6
E 38 Attività di raccolta, trattamento e smaltimento dei rifiu...	9.671	0,6	910	10,4	9.479	98,0	918	10,7	192	2,0	-8	-4,0
E 39 Attività di risanamento e altri servizi di gestione dei r...	862	0,0	120	16,1	836	97,0	121	16,9	26	3,0	-1	-4,5
F Costruzioni	137.971	8,0	3.321	2,5	83.099	60,2	5.296	6,8	54.872	39,8	-1.975	-3,5
F 41 Costruzione di edifici	33.194	1,9	1.650	5,2	24.899	75,0	2.054	9,0	8.295	25,0	-404	-4,6
F 42 Ingegneria civile	6.794	0,4	-84	-1,2	6.480	95,4	-72	-1,1	313	4,6	-12	-3,6
F 43 Lavori di costruzione specializzati	97.984	5,7	1.755	1,8	51.720	52,8	3.315	6,8	46.264	47,2	-1.560	-3,3
G Commercio all'ingrosso e al dettaglio; riparazione di aut...	279.410	16,1	2.597	0,9	198.411	71,0	6.163	3,2	80.999	29,0	-3.565	-4,2
G 45 Commercio all'ingrosso e al dettaglio e riparazione di au...	37.174	2,1	-99	-0,3	25.966	69,9	208	0,8	11.208	30,1	-307	-2,7
G 46 Commercio all'ingrosso (escluso quello di autoveicoli e d...	96.663	5,6	-169	-0,2	70.575	73,0	858	1,2	26.088	27,0	-1.027	-3,8
G 47 Commercio al dettaglio (escluso quello di autoveicoli e d...	145.574	8,4	2.865	2,0	101.871	70,0	5.097	5,3	43.703	30,0	-2.232	-4,9
H Trasporto e magazzinaggio	102.199	5,9	-1.371	-1,3	91.507	89,5	-878	-1,0	10.692	10,5	-493	-4,4
H 49 Trasporto terrestre e mediante condotte	48.826	2,8	-420	-0,9	39.081	80,0	52	0,1	9.745	20,0	-472	-4,6
H 50 Trasporto marittimo e per vie d'acqua	608	0,0	-6	-0,9	597	98,2	-4	-0,7	11	1,8	-2	-12,0
H 51 Trasporto aereo	75	0,0	-9	-11,0	75	100,0	-9	-11,0	0	0,0	0	n.c.
H 52 Magazzinaggio e attività di supporto ai trasporti	45.307	2,6	-839	-1,8	44.479	98,2	-828	-1,8	829	1,8	-11	-1,3



Divisione / Settore		Totale				Dipendenti				Indipendenti			
		Stock		Flusso		Stock		Flusso		Stock		Flusso	
		Unità	Quota (1)	Unità	Tasso (3)	Unità	Quota (2)	Unità	Tasso (3)	Unità	Quota (2)	Unità	Tasso (3)
H 53	Servizi postali e attività di corriere	7.382	0,4	-97	-1,3	7.276	98,6	-89	-1,2	107	1,4	-8	-7,0
I	Attività dei servizi alloggio e ristorazione	163.344	9,4	7.743	5,0	130.384	79,8	9.552	7,9	32.961	20,2	-1.809	-5,2
I 55	Alloggio	31.700	1,8	2.009	6,8	26.976	85,1	2.214	8,9	4.724	14,9	-205	-4,2
I 56	Attività dei servizi di ristorazione	131.644	7,6	5.734	4,6	103.407	78,6	7.338	7,6	28.237	21,4	-1.604	-5,4
J	Servizi di informazione e comunicazione	47.361	2,7	1.513	3,3	42.974	90,7	1.562	3,8	4.387	9,3	-49	-1,1
J 58	Attività editoriali	3.099	0,2	55	1,8	2.933	94,7	49	1,7	166	5,3	6	3,9
J 59	Attività di produzione cinematografica, di video e di pro...	2.470	0,1	230	10,3	2.097	84,9	229	12,3	373	15,1	1	0,3
J 60	Attività di programmazione e trasmissione	501	0,0	-22	-4,2	491	98,0	-22	-4,3	10	2,0	0	2,5
J 61	Telecomunicazioni	2.162	0,1	25	1,2	1.894	87,6	46	2,5	269	12,4	-21	-7,1
J 62	Produzione di software, consulenza informatica e attività...	26.580	1,5	1.222	4,8	24.600	92,6	1.250	5,4	1.980	7,4	-28	-1,4
J 63	Attività dei servizi d'informazione e altri servizi infor...	12.550	0,7	2	0,0	10.959	87,3	10	0,1	1.590	12,7	-8	-0,5
K	Attività finanziarie e assicurative	52.309	3,0	2.297	4,6	45.034	86,1	2.393	5,6	7.275	13,9	-96	-1,3
K 64	Attività di servizi finanziari (escluse le assicurazioni ...	35.056	2,0	2.419	7,4	34.968	99,7	2.415	7,4	88	0,3	5	5,4
K 65	Assicurazioni, riassicurazioni e fondi pensione (escluse ...	4.020	0,2	31	0,8	4.002	99,6	32	0,8	18	0,4	-1	-5,3
K 66	Attività ausiliarie dei servizi finanziari e delle attivi...	13.233	0,8	-153	-1,1	6.064	45,8	-53	-0,9	7.169	54,2	-100	-1,4
L	Attività immobiliari	25.074	1,4	2.777	12,5	14.697	58,6	2.715	22,7	10.377	41,4	62	0,6
L 68	Attività immobiliari	25.074	1,4	2.777	12,5	14.697	58,6	2.715	22,7	10.377	41,4	62	0,6
M	Attività professionali, scientifiche e tecniche	51.853	3,0	1.187	2,3	43.756	84,4	1.339	3,2	8.097	15,6	-152	-1,8
M 69	Attività legali e contabilità	7.793	0,4	163	2,1	7.614	97,7	174	2,3	179	2,3	-11	-5,7
M 70	Attività di direzione aziendale e di consulenza gestional...	14.099	0,8	962	7,3	11.912	84,5	945	8,6	2.187	15,5	17	0,8
M 71	Attività degli studi di architettura e d'ingegneria; coll...	8.783	0,5	214	2,5	8.414	95,8	226	2,8	369	4,2	-12	-3,2
M 72	Ricerca scientifica e sviluppo	4.764	0,3	289	6,4	4.699	98,6	294	6,7	65	1,4	-5	-7,4
M 73	Pubblicità e ricerche di mercato	5.569	0,3	-499	-8,2	3.817	68,5	-469	-10,9	1.753	31,5	-30	-1,7
M 74	Altre attività professionali, scientifiche e tecniche	10.721	0,6	38	0,4	7.186	67,0	149	2,1	3.535	33,0	-111	-3,0
M 75	Servizi veterinari	124	0,0	21	20,0	115	92,8	21	22,0	9	7,2	0	0,0
N	Noleggio, agenzie di viaggio, servizi di supporto alle im...	150.970	8,7	3.653	2,5	141.581	93,8	3.797	2,8	9.389	6,2	-145	-1,5
N 77	Attività di noleggio e leasing operativo	3.396	0,2	115	3,5	2.859	84,2	114	4,2	537	15,8	1	0,2
N 78	Attività di ricerca, selezione, fornitura di personale	60.715	3,5	3.400	5,9	60.675	99,9	3.400	5,9	40	0,1	1	1,9
N 79	Attività dei servizi delle agenzie di viaggio, dei tour o...	2.648	0,2	23	0,9	2.011	75,9	43	2,2	637	24,1	-20	-3,0

Divisione / Settore	Totale				Dipendenti				Indipendenti			
	Stock		Flusso		Stock		Flusso		Stock		Flusso	
	Unità	Quota (1)	Unità	Tasso (3)	Unità	Quota (2)	Unità	Tasso (3)	Unità	Quota (2)	Unità	Tasso (3)
N 80 Servizi di vigilanza e investigazione	6.473	0,4	-89	-1,4	6.380	98,6	-81	-1,3	93	1,4	-8	-7,5
N 81 Attività di servizi per edifici e paesaggio	55.946	3,2	-1.215	-2,1	51.053	91,3	-1.152	-2,2	4.893	8,7	-63	-1,3
N 82 Attività di supporto per le funzioni d'ufficio e altri se...	21.793	1,3	1.418	7,0	18.603	85,4	1.475	8,6	3.190	14,6	-56	-1,7
O Amministrazione pubblica e difesa; assicurazione sociale ...	84	0,0	10	12,8	84	100,0	10	12,8	0	0,0	0	n.c.
O 84 Amministrazione pubblica e difesa; assicurazione sociale ...	84	0,0	10	12,8	84	100,0	10	12,8	0	0,0	0	n.c.
P Istruzione	12.864	0,7	116	0,9	11.969	93,0	125	1,1	896	7,0	-9	-1,0
P 85 Istruzione	12.864	0,7	116	0,9	11.969	93,0	125	1,1	896	7,0	-9	-1,0
Q Sanita' e assistenza sociale	63.876	3,7	2.062	3,3	63.020	98,7	2.088	3,4	856	1,3	-26	-3,0
Q 86 Assistenza sanitaria	15.179	0,9	476	3,2	14.775	97,3	487	3,4	404	2,7	-10	-2,5
Q 87 Servizi di assistenza sociale residenziale	21.869	1,3	-387	-1,7	21.637	98,9	-382	-1,7	232	1,1	-5	-2,1
Q 88 Assistenza sociale non residenziale	26.829	1,5	1.973	7,9	26.609	99,2	1.984	8,1	220	0,8	-11	-4,8
R Attività artistiche, sportive, di intrattenimento e diver...	26.723	1,5	1.880	7,6	23.608	88,3	1.954	9,0	3.115	11,7	-74	-2,3
R 90 Attività creative, artistiche e di intrattenimento	5.956	0,3	223	3,9	5.265	88,4	215	4,3	692	11,6	8	1,1
R 91 Attività di biblioteche, archivi, musei ed altre attività...	1.880	0,1	615	48,7	1.870	99,5	615	49,0	10	0,5	0	0,0
R 92 Attività riguardanti le lotterie, le scommesse, le case d...	1.364	0,1	-56	-3,9	1.223	89,7	-52	-4,1	141	10,3	-4	-2,6
R 93 Attività sportive, di intrattenimento e di divertimento	17.523	1,0	1.098	6,7	15.250	87,0	1.176	8,4	2.273	13,0	-78	-3,3
S Altre attività di servizi	41.861	2,4	904	2,2	23.781	56,8	1.260	5,6	18.081	43,2	-357	-1,9
S 94 Attività di organizzazioni associative	282	0,0	-10	-3,4	277	98,2	-10	-3,5	5	1,8	0	0,0
S 95 Riparazione di computer e di beni per uso personale e per...	5.348	0,3	-225	-4,0	2.145	40,1	-93	-4,1	3.202	59,9	-132	-4,0
S 96 Altre attività di servizi per la persona	36.232	2,1	1.138	3,2	21.359	59,0	1.363	6,8	14.873	41,0	-225	-1,5
T Attività di famiglie e convivenze come datori di lavoro p...	0	0,0	0	n.c.	0	n.c.	0	n.c.	0	n.c.	0	n.c.
T 97 Attività di famiglie e convivenze come datori di lavoro p...	0	0,0	0	n.c.	0	n.c.	0	n.c.	0	n.c.	0	n.c.
T 98 Produzione di beni e servizi indifferenziati per uso prop...	0	0,0	0	n.c.	0	n.c.	0	n.c.	0	n.c.	0	n.c.
U Organizzazioni ed organismi extraterritoriali	0	0,0	0	n.c.	0	n.c.	0	n.c.	0	n.c.	0	n.c.
U 99 Organizzazioni ed organismi extraterritoriali	0	0,0	0	n.c.	0	n.c.	0	n.c.	0	n.c.	0	n.c.
NC Imprese non classificate	2.554	0,1	678	36,1	2.536	99,3	676	36,4	18	0,7	2	10,8
<b>TT TOTALE</b>	<b>1.732.460</b>	<b>100,0</b>	<b>40.998</b>	<b>2,4</b>	<b>1.427.005</b>	<b>82,4</b>	<b>51.807</b>	<b>3,8</b>	<b>305.454</b>	<b>17,6</b>	<b>-10.809</b>	<b>-3,4</b>

(1) Quota della divisione o del settore sul totale degli addetti delle localizzazioni. (2) Quota dei dipendenti e degli indipendenti nel settore. (3) Rispetto ai dodici mesi precedenti,

Elaborazioni Unioncamere Emilia-Romagna su dati InfoCamere Movimprese

Addetti delle localizzazioni (dipendenti e indipendenti) per divisioni e settori: stock, quote (1)(2), flussi e tassi di variazione percentuali tendenziali (3).  
Valori trimestrali.

Divisione / Settore		Totale				Dipendenti				Indipendenti			
		Stock		Flusso		Stock		Flusso		Stock		Flusso	
		Unità	Quota (1)	Unità	Tasso (3)	Unità	Quota (2)	Unità	Tasso (3)	Unità	Quota (2)	Unità	Tasso (3)
A	Agricoltura, silvicoltura pesca	81.074	4,6	-53	-0,1	51.831	63,9	61	0,1	29.243	36,1	-114	-0,4
	A 01 Coltivazioni agricole e produzione di prodotti animali, c...	77.587	4,4	-43	-0,1	50.371	64,9	158	0,3	27.216	35,1	-201	-0,7
	A 02 Silvicoltura ed utilizzo di aree forestali	692	0,0	-1	-0,1	431	62,3	-12	-2,7	261	37,7	11	4,4
	A 03 Pesca e acquacoltura	2.795	0,2	-9	-0,3	1.029	36,8	-85	-7,6	1.766	63,2	76	4,5
B	Estrazione di minerali da cave e miniere	1.126	0,1	-40	-3,4	1.072	95,2	-37	-3,3	54	4,8	-3	-5,3
	B 05 Estrazione di carbone (esclusa torba)	0	0,0	0	n.c.	0	n.c.	0	n.c.	0	n.c.	0	n.c.
	B 06 Estraz.di petrolio greggio e di gas naturale	15	0,0	-1	-6,3	14	93,3	-1	-6,7	1	6,7	0	0,0
	B 07 Estrazione di minerali metalliferi	0	0,0	0	n.c.	0	n.c.	0	n.c.	0	n.c.	0	n.c.
	B 08 Altre attività di estrazione di minerali da cave e miniere	785	0,0	-27	-3,3	733	93,4	-24	-3,2	52	6,6	-3	-5,5
	B 09 Attività dei servizi di supporto all'estrazione	326	0,0	-12	-3,6	325	99,7	-12	-3,6	1	0,3	0	0,0
C	Attività manifatturiere	475.478	27,0	9.452	2,0	441.640	92,9	10.761	2,5	33.838	7,1	-1.309	-3,7
	C 10 Industrie alimentari	61.395	3,5	2.379	4,0	56.546	92,1	2.538	4,7	4.849	7,9	-159	-3,2
	C 11 Industria delle bevande	2.339	0,1	28	1,2	2.272	97,1	32	1,4	67	2,9	-4	-5,6
	C 12 Industria del tabacco	2.104	0,1	366	21,1	2.104	100,0	366	21,1	0	0,0	0	n.c.
	C 13 Industrie tessili	6.066	0,3	59	1,0	5.168	85,2	110	2,2	898	14,8	-51	-5,4
	C 14 Confezione di articoli di abbigliamento; confezione di ar...	18.589	1,1	122	0,7	15.366	82,7	364	2,4	3.223	17,3	-242	-7,0
	C 15 Fabbricazione di articoli in pelle e simili	5.706	0,3	131	2,3	5.067	88,8	167	3,4	639	11,2	-36	-5,3
	C 16 Industria del legno e dei prodotti in legno e sughero (es...	8.730	0,5	-12	-0,1	6.847	78,4	61	0,9	1.883	21,6	-73	-3,7
	C 17 Fabbricazione di carta e di prodotti di carta	5.449	0,3	17	0,3	5.276	96,8	41	0,8	173	3,2	-24	-12,2
	C 18 Stampa e riproduzione di supporti registrati	6.469	0,4	-346	-5,1	5.394	83,4	-286	-5,0	1.075	16,6	-60	-5,3
	C 19 Fabbricazione di coke e prodotti derivanti dalla raffinaz...	771	0,0	-67	-8,0	771	100,0	-67	-8,0	0	0,0	0	n.c.
	C 20 Fabbricazione di prodotti chimici	14.549	0,8	247	1,7	14.382	98,9	260	1,8	167	1,1	-13	-7,2
	C 21 Fabbricazione di prodotti farmaceutici di base e di prepa...	4.423	0,3	-202	-4,4	4.418	99,9	-202	-4,4	5	0,1	0	0,0
	C 22 Fabbricazione di articoli in gomma e materie plastiche	19.956	1,1	256	1,3	19.270	96,6	277	1,5	686	3,4	-21	-3,0
	C 23 Fabbricazione di altri prodotti della lavorazione di miner...	27.287	1,6	-303	-1,1	26.181	95,9	-271	-1,0	1.106	4,1	-32	-2,8
	C 24 Metallurgia	8.845	0,5	-52	-0,6	8.742	98,8	-54	-0,6	103	1,2	2	2,0

Divisione / Settore	Totale				Dipendenti				Indipendenti			
	Stock		Flusso		Stock		Flusso		Stock		Flusso	
	Unità	Quota (1)	Unità	Tasso (3)	Unità	Quota (2)	Unità	Tasso (3)	Unità	Quota (2)	Unità	Tasso (3)
C 25 Fabbricazione di prodotti in metallo (esclusi macchinari ...	82.752	4,7	1.755	2,2	74.233	89,7	2.050	2,8	8.519	10,3	-295	-3,3
C 26 Fabbricazione di computer e prodotti di elettronica e ott...	14.103	0,8	429	3,1	13.621	96,6	451	3,4	482	3,4	-22	-4,4
C 27 Fabbricazione di apparecchiature elettriche ed apparecchi...	17.472	1,0	-475	-2,6	16.742	95,8	-445	-2,6	730	4,2	-30	-3,9
C 28 Fabbricazione di macchinari ed apparecchiature nca	104.874	6,0	2.700	2,6	103.126	98,3	2.814	2,8	1.748	1,7	-114	-6,1
C 29 Fabbricazione di autoveicoli, rimorchi e semirimorchi	18.940	1,1	299	1,6	18.746	99,0	315	1,7	194	1,0	-16	-7,6
C 30 Fabbricazione di altri mezzi di trasporto	6.618	0,4	791	13,6	6.399	96,7	798	14,2	219	3,3	-7	-3,1
C 31 Fabbricazione di mobili	8.127	0,5	90	1,1	6.819	83,9	135	2,0	1.308	16,1	-45	-3,3
C 32 Altre industrie manifatturiere	10.511	0,6	77	0,7	8.115	77,2	152	1,9	2.396	22,8	-75	-3,0
C 33 Riparazione, manutenzione ed installazione di macchine ed...	19.403	1,1	1.163	6,4	16.035	82,6	1.155	7,8	3.368	17,4	8	0,2
D Fornitura di energia elettrica, gas, vapore e aria condiz...	5.706	0,3	363	6,8	5.578	97,8	347	6,6	128	2,2	16	14,3
D 35 Fornitura di energia elettrica, gas, vapore e aria condiz...	5.706	0,3	363	6,8	5.578	97,8	347	6,6	128	2,2	16	14,3
E Fornitura di acqua; reti fognarie, attività di gestione d...	15.743	0,9	666	4,4	15.355	97,5	668	4,5	388	2,5	-2	-0,5
E 36 Raccolta, trattamento e fornitura di acqua	2.969	0,2	-133	-4,3	2.966	99,9	-134	-4,3	3	0,1	1	50,0
E 37 Gestione delle reti fognarie	1.875	0,1	12	0,6	1.708	91,1	9	0,5	167	8,9	3	1,8
E 38 Attività di raccolta, trattamento e smaltimento dei rifiu...	10.228	0,6	1.188	13,1	10.037	98,1	1.194	13,5	191	1,9	-6	-3,0
E 39 Attività di risanamento e altri servizi di gestione dei r...	671	0,0	-401	-37,4	644	96,0	-401	-38,4	27	4,0	0	0,0
F Costruzioni	141.476	8,0	3.726	2,7	85.855	60,7	4.950	6,1	55.621	39,3	-1.224	-2,2
F 41 Costruzione di edifici	34.060	1,9	1.471	4,5	25.780	75,7	1.842	7,7	8.280	24,3	-371	-4,3
F 42 Ingegneria civile	6.852	0,4	84	1,2	6.538	95,4	88	1,4	314	4,6	-4	-1,3
F 43 Lavori di costruzione specializzati	100.564	5,7	2.171	2,2	53.537	53,2	3.020	6,0	47.027	46,8	-849	-1,8
G Commercio all'ingrosso e al dettaglio; riparazione di aut...	282.201	16,0	1.768	0,6	200.730	71,1	4.317	2,2	81.471	28,9	-2.549	-3,0
G 45 Commercio all'ingrosso e al dettaglio e riparazione di au...	37.864	2,2	299	0,8	26.509	70,0	432	1,7	11.355	30,0	-133	-1,2
G 46 Commercio all'ingrosso (escluso quello di autoveicoli e d...	97.620	5,5	176	0,2	71.332	73,1	864	1,2	26.288	26,9	-688	-2,6
G 47 Commercio al dettaglio (escluso quello di autoveicoli e d...	146.717	8,3	1.293	0,9	102.889	70,1	3.021	3,0	43.828	29,9	-1.728	-3,8
H Trasporto e magazzinaggio	103.485	5,9	-126	-0,1	92.819	89,7	272	0,3	10.666	10,3	-398	-3,6
H 49 Trasporto terrestre e mediante condotte	49.635	2,8	200	0,4	39.945	80,5	598	1,5	9.690	19,5	-398	-3,9
H 50 Trasporto marittimo e per vie d'acqua	616	0,0	-44	-6,7	605	98,2	-40	-6,2	11	1,8	-4	-26,7
H 51 Trasporto aereo	70	0,0	-12	-14,6	70	100,0	-12	-14,6	0	0,0	0	n.c.
H 52 Magazzinaggio e attività di supporto ai trasporti	45.705	2,6	-395	-0,9	44.852	98,1	-398	-0,9	853	1,9	3	0,4

Divisione / Settore		Totale				Dipendenti				Indipendenti			
		Stock		Flusso		Stock		Flusso		Stock		Flusso	
		Unità	Quota (1)	Unità	Tasso (3)	Unità	Quota (2)	Unità	Tasso (3)	Unità	Quota (2)	Unità	Tasso (3)
H 53	Servizi postali e attività di corriere	7.459	0,4	125	1,7	7.347	98,5	124	1,7	112	1,5	1	0,9
I	Attività dei servizi alloggio e ristorazione	169.363	9,6	4.205	2,5	136.294	80,5	5.893	4,5	33.069	19,5	-1.688	-4,9
I 55	Alloggio	33.797	1,9	989	3,0	28.998	85,8	1.274	4,6	4.799	14,2	-285	-5,6
I 56	Attività dei servizi di ristorazione	135.566	7,7	3.216	2,4	107.296	79,1	4.619	4,5	28.270	20,9	-1.403	-4,7
J	Servizi di informazione e comunicazione	48.983	2,8	1.883	4,0	44.474	90,8	1.832	4,3	4.509	9,2	51	1,1
J 58	Attività editoriali	3.132	0,2	58	1,9	2.963	94,6	53	1,8	169	5,4	5	3,0
J 59	Attività di produzione cinematografica, di video e di pro...	2.830	0,2	418	17,3	2.451	86,6	419	20,6	379	13,4	-1	-0,3
J 60	Attività di programmazione e trasmissione	560	0,0	22	4,1	549	98,0	21	4,0	11	2,0	1	10,0
J 61	Telecomunicazioni	2.214	0,1	34	1,6	1.954	88,3	55	2,9	260	11,7	-21	-7,5
J 62	Produzione di software, consulenza informatica e attività...	27.547	1,6	1.291	4,9	25.509	92,6	1.271	5,2	2.038	7,4	20	1,0
J 63	Attività dei servizi d'informazione e altri servizi infor...	12.700	0,7	60	0,5	11.048	87,0	13	0,1	1.652	13,0	47	2,9
K	Attività finanziarie e assicurative	54.075	3,1	3.439	6,8	46.667	86,3	3.443	8,0	7.408	13,7	-4	-0,1
K 64	Attività di servizi finanziari (escluse le assicurazioni ...	36.600	2,1	3.406	10,3	36.508	99,7	3.398	10,3	92	0,3	8	9,5
K 65	Assicurazioni, riassicurazioni e fondi pensione (escluse ...	4.090	0,2	102	2,6	4.072	99,6	103	2,6	18	0,4	-1	-5,3
K 66	Attività ausiliarie dei servizi finanziari e delle attivi...	13.385	0,8	-69	-0,5	6.087	45,5	-58	-0,9	7.298	54,5	-11	-0,2
L	Attività immobiliari	22.666	1,3	10	0,0	12.080	53,3	-133	-1,1	10.586	46,7	143	1,4
L 68	Attività immobiliari	22.666	1,3	10	0,0	12.080	53,3	-133	-1,1	10.586	46,7	143	1,4
M	Attività professionali, scientifiche e tecniche	52.990	3,0	833	1,6	44.629	84,2	823	1,9	8.361	15,8	10	0,1
M 69	Attività legali e contabilità	8.063	0,5	222	2,8	7.884	97,8	231	3,0	179	2,2	-9	-4,8
M 70	Attività di direzione aziendale e di consulenza gestional...	14.368	0,8	722	5,3	12.046	83,8	617	5,4	2.322	16,2	105	4,7
M 71	Attività degli studi di architettura e d'ingegneria; coll...	8.912	0,5	176	2,0	8.539	95,8	189	2,3	373	4,2	-13	-3,4
M 72	Ricerca scientifica e sviluppo	4.980	0,3	253	5,4	4.911	98,6	254	5,5	69	1,4	-1	-1,4
M 73	Pubblicità e ricerche di mercato	5.622	0,3	-517	-8,4	3.781	67,3	-556	-12,8	1.841	32,7	39	2,2
M 74	Altre attività professionali, scientifiche e tecniche	10.912	0,6	-38	-0,3	7.344	67,3	73	1,0	3.568	32,7	-111	-3,0
M 75	Servizi veterinari	133	0,0	15	12,7	124	93,2	15	13,8	9	6,8	0	0,0
N	Noleggio, agenzie di viaggio, servizi di supporto alle im...	153.081	8,7	-990	-0,6	143.367	93,7	-1.120	-0,8	9.714	6,3	130	1,4
N 77	Attività di noleggio e leasing operativo	3.521	0,2	290	9,0	2.961	84,1	268	10,0	560	15,9	22	4,1
N 78	Attività di ricerca, selezione, fornitura di personale	60.924	3,5	112	0,2	60.883	99,9	111	0,2	41	0,1	1	2,5
N 79	Attività dei servizi delle agenzie di viaggio, dei tour o...	2.702	0,2	63	2,4	2.056	76,1	79	4,0	646	23,9	-16	-2,4

Divisione / Settore	Totale				Dipendenti				Indipendenti			
	Stock		Flusso		Stock		Flusso		Stock		Flusso	
	Unità	Quota (1)	Unità	Tasso (3)	Unità	Quota (2)	Unità	Tasso (3)	Unità	Quota (2)	Unità	Tasso (3)
N 80 Servizi di vigilanza e investigazione	5.304	0,3	-1.572	-22,9	5.209	98,2	-1.569	-23,1	95	1,8	-3	-3,1
N 81 Attività di servizi per edifici e paesaggio	59.593	3,4	1.639	2,8	54.551	91,5	1.579	3,0	5.042	8,5	60	1,2
N 82 Attività di supporto per le funzioni d'ufficio e altri se...	21.037	1,2	-1.522	-6,7	17.707	84,2	-1.588	-8,2	3.330	15,8	66	2,0
O Amministrazione pubblica e difesa; assicurazione sociale ...	113	0,0	35	44,9	113	100,0	35	44,9	0	0,0	0	n.c.
O 84 Amministrazione pubblica e difesa; assicurazione sociale ...	113	0,0	35	44,9	113	100,0	35	44,9	0	0,0	0	n.c.
P Istruzione	13.183	0,7	142	1,1	12.260	93,0	127	1,0	923	7,0	15	1,7
P 85 Istruzione	13.183	0,7	142	1,1	12.260	93,0	127	1,0	923	7,0	15	1,7
Q Sanita' e assistenza sociale	64.849	3,7	1.431	2,3	63.990	98,7	1.449	2,3	859	1,3	-18	-2,1
Q 86 Assistenza sanitaria	15.412	0,9	315	2,1	15.015	97,4	332	2,3	397	2,6	-17	-4,1
Q 87 Servizi di assistenza sociale residenziale	21.779	1,2	-1.120	-4,9	21.539	98,9	-1.121	-4,9	240	1,1	1	0,4
Q 88 Assistenza sociale non residenziale	27.658	1,6	2.236	8,8	27.436	99,2	2.238	8,9	222	0,8	-2	-0,9
R Attività artistiche, sportive, di intrattenimento e diver...	28.969	1,6	1.792	6,6	25.725	88,8	1.829	7,7	3.244	11,2	-37	-1,1
R 90 Attività creative, artistiche e di intrattenimento	6.641	0,4	592	9,8	5.935	89,4	589	11,0	706	10,6	3	0,4
R 91 Attività di biblioteche, archivi, musei ed altre attività...	1.953	0,1	567	40,9	1.943	99,5	567	41,2	10	0,5	0	0,0
R 92 Attività riguardanti le lotterie, le scommesse, le case d...	1.418	0,1	34	2,5	1.273	89,8	33	2,7	145	10,2	1	0,7
R 93 Attività sportive, di intrattenimento e di divertimento	18.957	1,1	599	3,3	16.574	87,4	640	4,0	2.383	12,6	-41	-1,7
S Altre attività di servizi	42.962	2,4	3.560	9,0	24.549	57,1	3.578	17,1	18.413	42,9	-18	-0,1
S 94 Attività di organizzazioni associative	286	0,0	-8	-2,7	281	98,3	-8	-2,8	5	1,7	0	0,0
S 95 Riparazione di computer e di beni per uso personale e per...	5.369	0,3	-101	-1,8	2.154	40,1	-18	-0,8	3.215	59,9	-83	-2,5
S 96 Altre attività di servizi per la persona	37.307	2,1	3.669	10,9	22.114	59,3	3.604	19,5	15.193	40,7	65	0,4
T Attività di famiglie e convivenze come datori di lavoro p...	0	0,0	0	n.c.	0	n.c.	0	n.c.	0	n.c.	0	n.c.
T 97 Attività di famiglie e convivenze come datori di lavoro p...	0	0,0	0	n.c.	0	n.c.	0	n.c.	0	n.c.	0	n.c.
T 98 Produzione di beni e servizi indifferenziati per uso prop...	0	0,0	0	n.c.	0	n.c.	0	n.c.	0	n.c.	0	n.c.
U Organizzazioni ed organismi extraterritoriali	0	0,0	0	n.c.	0	n.c.	0	n.c.	0	n.c.	0	n.c.
U 99 Organizzazioni ed organismi extraterritoriali	0	0,0	0	n.c.	0	n.c.	0	n.c.	0	n.c.	0	n.c.
NC Imprese non classificate	2.912	0,2	791	37,3	2.889	99,2	785	37,3	23	0,8	6	35,3
<b>TT TOTALE</b>	<b>1.760.435</b>	<b>100,0</b>	<b>32.887</b>	<b>1,9</b>	<b>1.451.917</b>	<b>82,5</b>	<b>39.880</b>	<b>2,8</b>	<b>308.518</b>	<b>17,5</b>	<b>-6.993</b>	<b>-2,2</b>

(1) Quota della divisione o del settore sul totale degli addetti delle localizzazioni. (2) Quota dei dipendenti e degli indipendenti nel settore. (3) Rispetto ai dodici mesi precedenti,

Elaborazioni Unioncamere Emilia-Romagna su dati InfoCamere Movimprese

Unioncamere Emilia-Romagna distribuisce dati statistici attraverso banche dati on line e produce e diffonde analisi economiche. Ecco le principali risorse che distribuiamo on line

## **Analisi trimestrali congiunturali**

### **La situazione congiunturale dell'economia dell'Emilia-Romagna**

In sintesi la situazione della congiuntura dell'economia regionale.

<https://www.ucer.camcom.it/studi-e-statistica/analisi/scecoer>

### **Congiuntura industriale**

Fatturato, esportazioni, produzione, ordini per settori e dimensione delle imprese.

<https://www.ucer.camcom.it/studi-e-statistica/analisi/congiuntura-industria>

### **Congiuntura dell'artigianato**

Fatturato, esportazioni, produzione, ordini dell'artigianato.

<https://www.ucer.camcom.it/studi-e-statistica/analisi/congiuntura-artigianato>

### **Congiuntura del commercio al dettaglio**

Vendite e giacenze per settori e classi dimensionali delle imprese.

<https://www.ucer.camcom.it/studi-e-statistica/analisi/congiuntura-commercio>

### **Congiuntura delle costruzioni**

Volume d'affari e produzione aggregati e per classi dimensionali delle imprese.

<https://www.ucer.camcom.it/studi-e-statistica/analisi/congiuntura-costruzioni>

### **Demografia delle imprese - Movimprese**

La demografia delle imprese, aggregata e per forma giuridica e settore di attività.

<https://www.ucer.camcom.it/studi-e-statistica/analisi/demografia-imprese>

### **Demografia delle imprese - Imprenditoria estera**

Stato e andamento delle imprese estere, per forma giuridica e settore di attività.

<https://www.ucer.camcom.it/studi-e-statistica/analisi/imprese-estere>

### **Demografia delle imprese - Imprenditoria femminile**

Stato e andamento delle imprese femminili, per forma giuridica e settore di attività.

<https://www.ucer.camcom.it/studi-e-statistica/analisi/imprenditoria-femminile>

### **Demografia delle imprese - Imprenditoria giovanile**

Stato e andamento delle imprese giovanili, per forma giuridica e settore di attività.

<https://www.ucer.camcom.it/studi-e-statistica/analisi/imprese-giovanili>

### **Addetti delle localizzazioni di impresa**

L'andamento degli addetti delle localizzazioni di impresa sulla base dei dati Inps.

<https://www.ucer.camcom.it/studi-e-statistica/analisi/addetti-localizzazioni>

### **Esportazioni regionali**

L'andamento delle esportazioni emiliano-romagnole sulla base dei dati Istat.

<https://www.ucer.camcom.it/studi-e-statistica/analisi/esportazioni-regionali>

### **Scenario di previsione Emilia-Romagna**

Le previsioni macroeconomiche regionali a medio termine. Prometeia.

<https://www.ucer.camcom.it/studi-e-statistica/analisi/scenario-di-previsione>

## **Analisi semestrali e annuali**

### **Rapporto sull'economia regionale**

A fine dicembre, l'andamento dettagliato dell'anno, le previsioni e approfondimenti.

<https://www.ucer.camcom.it/studi-e-statistica/analisi/rapporto-economia-regionale>

## **Banche dati**

### **Banca dati on-line di Unioncamere Emilia-Romagna**

Free e aggiornati dati nazionali, regionali e provinciali su congiuntura economica, demografia delle imprese e altro ancora

<https://www.ucer.camcom.it/studi-e-statistica/bd>