



UNIONCAMERE  
EMILIA-ROMAGNA

# L'occupazione in Emilia-Romagna

dicembre 2024

Gli addetti delle unità locali  
in Emilia-Romagna

L'analisi dei dati del Registro delle imprese  
delle Camere di commercio di fonte Inps

<http://www.ucer.camcom.it>

# Addetti delle localizzazioni di impresa

L'analisi dei dati Inps  
tratti dal Registro delle imprese  
delle Camere di commercio dell'Emilia-Romagna

Unioncamere Emilia-Romagna ha elaborato i dati relativi agli addetti di tutte le localizzazioni di impresa operanti in Emilia-Romagna, con sede legale in regione o altrove, tratti dal Registro imprese delle Camere di commercio e di fonte Inps.

## Il trimestre

### L'andamento complessivo.

Il recupero dell'occupazione post pandemia avviato con il secondo trimestre 2021 è diventato un vero rimbalzo nel primo trimestre del 2022, con il più rapido incremento da quando sono disponibili i dati Inps attraverso il Registro delle imprese (+5,7 per cento). Con il successivo consolidamento della pluriennale tendenza all'aumento dell'occupazione il ritmo della crescita è risultato sempre più contenuto trimestre dopo trimestre, ma è rimasto comunque elevato. Con l'avvio del 2024 la crescita dell'occupazione ha avuto un'ulteriore accelerazione, per poi normalizzarsi fino al +0,8 per cento dell'ultimo trimestre e chiudere l'anno con un incremento (+1,5 per cento) in linea con quello dell'anno precedente.

A fine dicembre, gli addetti delle localizzazioni di imprese operanti in Emilia-Romagna si sono avvicinati a quota 1.783.000 con un incremento di 13.431 unità (+0,8 per cento) rispetto allo fine dello stesso mese del 2024. Nello stesso periodo, a livello nazionale l'andamento positivo degli addetti è risultato più marcato (+1,5 per cento).

La crescita degli addetti nelle maggiori regioni del Nord Italia ha avuto un ritmo analogo a quello dell'Emilia-Romagna in *Piemonte* (+0,7 per cento), mentre l'aumento dell'occupazione è risultato più rapido in *Lombardia* (+1,1 per cento) e nel *Veneto* (+1,1 per cento).

### Dipendenti e indipendenti.

Ancora una volta, il risultato complessivo è stato determinato dall'andamento positivo per i dipendenti, che ha più compensato la conferma di una marcata tendenza negativa per gli indipendenti. In particolare, gli *addetti alle dipendenze* delle localizzazioni di impresa in Emilia-Romagna nel trimestre in esame sono saliti a 1.490.150 unità, con un incremento di 20.082 addetti (+1,5 per cento) rispetto allo stesso periodo del 2023. La lunga tendenza negativa degli addetti indipendenti, ripresa dal terzo trimestre 2019 e interrotta solo nel primo trimestre del 2024, ha trovato una nuova conferma nel corso dell'autunno e gli *indipendenti* sono scesi a 292.781 con una diminuzione di 6.651 unità (-2,2 per cento).

## Il 2024

### L'andamento complessivo.

Dopo un forte balzo in avanti dell'occupazione nel primo trimestre 2024, la crescita ha avuto un ritmo progressivamente più contenuto che ha ricondotto la traiettoria di crescita dell'occupazione a un ritmo solo lievemente superiore a quello del 2023 e ha fatto salire la media degli addetti delle unità locali di impresa attive in Emilia-Romagna a 1.773.987 con un aumento di 26.122 unità (+1,5 per cento).

A livello nazionale la media annuale degli addetti è aumentata in misura più consistente (+2,1 per cento) e ha avvicinato quota 19.573.000. Nella media del 2024 l'andamento dell'occupazione nelle maggiori regioni del Nord Italia è risultato positivo ovunque, in particolare è stato migliore di quello emiliano-romagnolo in Lombardia (+1,7 per cento), sullo stesso livello in Veneto (+1,5 per cento) e leggermente inferiore in Piemonte (+1,2 per cento). In tutte queste regioni, però, la crescita degli addetti ha avuto un ritmo inferiore a quello che ha assunto nel complesso del territorio nazionale.

### Dipendenti e indipendenti.

Anche in media d'anno, l'andamento complessivo dell'occupazione è stato determinato dall'aumento dei dipendenti che sono saliti a quota 1.475.904 unità, con una crescita di 29.433 addetti (+2,0 per cento), che ha compensato la diminuzione di 3.311 unità degli indipendenti (-3,7 per cento), che sono scesi a quota 298.084.

Si è rafforzata la tendenza all'aumento della quota dei dipendenti sul totale degli addetti, che per il complesso delle localizzazioni di impresa ha raggiunto nel 2024 l'83,2 per cento, con un incremento di 2,8 punti percentuali rispetto a 5 anni prima e di 6,1 punti percentuali nell'ultimo decennio.

### Macrosettori, divisioni e sezioni di attività economica

Nella media del 2024, la tendenza all'aumento degli addetti non ha interessato tutti i macrosettori, ne ha avuto un andamento uniforme.

La tendenza positiva è stata trainata dal settore dei **servizi**, nei quali gli addetti sono aumentati di 18.743 unità (+1,8 per cento) e sono giunti a 1.048.475 con una leggera accelerazione della tendenza rispetto all'aumento registrato nel 2023 (+1,3 per cento).

Dopo un piatto 2023, nel 2024, l'andamento dell'occupazione nel **commercio**, settore messo a dura prova dai mutamenti di comportamento dei consumatori, è risultato solo lievemente positivo (+1.363 addetti, +0,5 per cento). L'occupazione

media del settore nell'anno è rimasta a quota 281.220, ancora al disotto del livello precedente la pandemia. In quest'ambito la crescita degli addetti è derivata dalla compensazione tra un rallentamento contenuto della tendenza all'aumento dei dipendenti (+3.353 unità, +1,7 per cento) e una decisa riduzione della flessione tendenziale degli indipendenti (-2,5 per cento, -1.991 unità). Il contributo positivo sostanziale all'andamento dell'occupazione nel commercio è venuto dal *commercio all'ingrosso e al dettaglio e riparazione di autoveicoli e motoveicoli* (+1.269 addetti, +3,4 per cento), mentre sono lievemente aumentati gli addetti dell'*ingrosso* (+390 addetti, +0,4 per cento) e si sono lievissimamente ridotti quelli operanti nel *commercio al dettaglio* (-296 addetti, -0,2 per cento).

In termini assoluti l'andamento positivo nel complesso dei servizi è derivato da quello degli addetti dell'insieme degli altri servizi (diversi dal commercio), costituito da un insieme di settori che hanno avuto un andamento dell'attività migliore. Nella media dello scorso anno gli addetti dei **servizi diversi dal commercio** sono saliti oltre a quota 767 mila con un aumento di 17.381 unità (+2,3 per cento), nonostante un rallentamento del ritmo di crescita tendenziale trimestrale negli ultimi sei mesi dell'anno. Anche in quest'ambito, l'aumento

degli addetti è stato chiaramente determinato dalla più decisa tendenza positiva dei dipendenti (+2,6 per cento, +17.064 unità), ma anche l'andamento degli addetti indipendenti è risultato positivo, anche se solo marginalmente (+0,3 per cento, +317 unità).

Anche per i sottosettori dei servizi diversi dal commercio l'andamento dell'occupazione non è stato omogeneo anche se generalmente positivo, ma ha avuto due significative eccezioni.

Di gran lunga, la crescita degli addetti più consistente si è avuta nelle attività operanti nei *servizi di alloggio e ristorazione*, trainata dal boom del turismo, con un incremento di 8.800 unità (+5,3 per cento), che ha portato l'occupazione a quasi 175 mila unità, che è stato dovuto a un aumento di 9.134 dipendenti (+6,8 per cento), che ha compensato una riduzione complessiva degli indipendenti (-1,0 per cento, -334 unità) e che ha interessato sia i servizi di alloggio (+2.424 unità, +7,5 per cento), sia i servizi di ristorazione (+6.376 unità, +4,8 per cento).

Il secondo contributo più rilevante alla crescita degli addetti è arrivato dal notevole recupero dell'occupazione nelle *attività di trasporto e magazzinaggio* (+3.023 unità, +3,0 per cento), che è risalita a poco più di 105.200 persone, dopo la contrazione subita nel 2023. A questo risultato hanno contribuito esclusivamente i dipendenti (+3.259 unità, 3,6 per cento), mentre gli indipendenti sono risultati in flessione (-236 unità, -4,8 per cento). L'incremento dei dipendenti si è determinato nel "trasporto terrestre e tramite condotte" (+2.007 dipendenti, +5,0 per cento) e nelle attività di magazzinaggio e attività di supporto ai trasporti (-1.169 persone, +2,7 per cento), mentre la diminuzione degli indipendenti si è determinata esclusivamente nel "trasporto terrestre e tramite condotte" (-251 indipendenti, -2,6 per cento), settore da sempre connotato dalle difficoltà dei "padroncini".

In alcuni altri settori dei servizi la crescita dell'occupazione ha avuto una consistenza più contenuta, ma degna di nota e in alcuni ha mostrato un passo relativamente sostenuto. Innanzitutto, si segnala un aumento degli addetti più rapido di quello dell'anno precedente (+1.954 unità, +3,0 per cento) nel complesso della *sanità e assistenza sociale* nel quale sono state occupate 66.665 persone. L'aumento dell'occupazione è derivato totalmente dalla crescita dei dipendenti (+1.965 addetti, +5,1 per cento) ed è maturato nell'ambito dell'assistenza sociale residenziale (+3.519 addetti, +15,8 per cento), a fronte di un calo nell'assistenza sociale non residenziale (-1.823 addetti, -6,8 per cento). Si tratta di settori spesso interessati da variazioni di codice di attività.

Quindi, ha avuto una notevole accelerazione rispetto all'anno precedente la continua crescita degli occupati nel complesso delle *attività professionali, scientifiche e tecniche* (+1.798 addetti, +3,4 per cento) che è andata oltre quota 53.200 e che ha ricevuto il sostegno anche degli indipendenti (+209 addetti, +2,6 per cento). L'aumento è stato abbastanza sostenuto in quasi tutti i suoi sottosettori. In particolare, è stato più consistente nelle attività di direzione aziendale e di consulenza gestionale (+572 unità, +4,0 per cento) e nelle attività degli studi di architettura e d'ingegneria; collaudi ed analisi tecniche (+361 unità, +4,1 per cento), ma più rapida nella ricerca scientifica e sviluppo (+328 unità, +6,6 per cento), un dato estremamente positivo. La sola eccezione è data dalla sostanziale stabilità degli addetti nelle attività di "pubblicità e ricerche di mercato" (-11 unità, -0,2 per cento).

Infine, segnaliamo anche la crescita degli occupati nei *servizi di informazione e comunicazione* che è risultata ancora una volta consistente (+1.596 addetti, +3,3 per cento), e che li ha portati a oltre 50.000. Anche in questo caso, l'incremento è derivato dall'aumento dei dipendenti (+1.549 unità, +3,5 per cento), soprattutto a seguito del consistente aumento degli occupati nelle attività di produzione di software, consulenza informatica e attività connesse (+752 addetti, +2,7 per cento) e della rapida crescita degli addetti nelle attività dei servizi d'informazione e altri servizi informatici (+5,9 per cento, +733 addetti).

Come anticipato tra i sottosettori dei servizi diversi dal commercio l'andamento positivo dell'occupazione ha mostrato due significative eccezioni.

La prima e più consistente è data dalla svolta in negativo dell'andamento dell'occupazione nel più ampio *aggregato del noleggio, delle agenzie di viaggio e dei servizi di supporto alle imprese*, che è scesa poco al di sotto di quota 152 mila con una flessione dell'1,3 per cento, avendo perso 2.051 addetti. L'andamento è stato determinato da una consistente inversione di tendenza dei dipendenti (-2.372 addetti, -1,6 per cento) che ha annullato il più rapido aumento degli indipendenti (+322 unità, +3,4 per cento). Da un punto di vista settoriale il risultato complessivamente negativo è ascrivibile alla discesa dell'occupazione nelle attività di ricerca, selezione, fornitura di personale (-2.304 addetti, -3,8 per cento), le imprese di lavoro interinale, e in minore misura alla diminuzione degli addetti delle

attività di servizi per edifici e paesaggio (-567 unità, -1,0 per cento) e nelle attività di supporto per le funzioni di ufficio e altri servizi alle imprese (-307 unità, -1,5 per cento).

L'altra eccezione è derivata dall'inversione della tendenza dell'occupazione nelle *attività finanziarie e assicurative* nelle quali l'occupazione in media lo scorso anno è stata pari a oltre 53.200 unità e ha avuto una moderata flessione (-618 unità, -1,1 per cento), dopo il rapido incremento del 2023. Il risultato negativo è derivato dal crollo dei dipendenti delle sole assicurazioni, riassicurazioni e fondi pensione (-979 posizioni, -24,0 per cento), un movimento che fa pensare a una variazione del codice di attività di qualche grande impresa del settore più che a un'effettiva perdita dell'occupazione da parte dei lavoratori interessati.

Al di fuori dell'ambito dei servizi, nel 2024 è proseguita la crescita dell'occupazione nel settore delle **costruzioni** (+2.851 unità, +2,0 per cento), che ha portato gli addetti del settore a quota 142.320 e che ha accelerato rispetto all'anno precedente (+1,5 per cento). Anche in questo caso, la crescita è frutto esclusivo dell'incremento dell'occupazione dipendente, salita di 2.871 unità (+3,4 per cento), a fronte di una stabilità degli indipendenti (-20 unità). In particolare, l'incremento è stato decisamente più rapido per l'occupazione delle imprese di ingegneria civile (+458 addetti, +6,7 per cento). La crescita dei dipendenti delle attività nella costruzione di edifici (+553 dipendenti, +2,1 per cento) ha compensato la flessione degli indipendenti (-148 unità, -1,8 per cento) e ha portato l'occupazione quasi a quota 32.200. Infine, nelle attività nei lavori di costruzione specializzati gli addetti sono giunti quasi a 101mila grazie al forte aumento dei dipendenti (+1.844 unità, +3,5 per cento), accompagnato da quello lieve degli indipendenti (+144 unità, +0,3 per cento). Si tratta di un settore che vive tra boom e rapide crisi, indotte soprattutto da interventi normativi.

L'occupazione nell'**industria** è risultata in media pari a 499.589 unità nel 2024, la crescita è proseguita (+2.177 addetti, +0,4 per cento), ma con un certo rallentamento rispetto al 2023 quando era stata del 2,0 per cento. Come per altri settori, la crescita degli addetti totali dell'industria è derivata totalmente da quella dei dipendenti (+2.965 unità, +0,6 per cento), che ha sensibilmente rallentato rispetto al 2023, a fronte di una ben più rapida riduzione degli indipendenti (-2,2 per cento, -747 unità), anch'essa risultata in decelerazione rispetto all'anno precedente. Occorre notare che la lettura dettagliata dell'andamento occupazionale nelle unità dei settori industriali operanti in regione è resa più difficile dal rilievo assunto dagli addetti delle attività di ricerca, selezione, fornitura di personale di cui si è detto in precedenza per i quali non si conosce il settore di impiego.

Gli addetti delle attività di fornitura di acqua; reti fognarie, attività di gestione dei rifiuti e risanamento sono di nuovo aumentati rapidamente (+647 addetti, +4,1 per cento) giungendo a quota 16.406, grazie all'incremento di 603 unità (+5,9 per cento) degli addetti delle attività di raccolta, trattamento e smaltimento dei rifiuti; recupero dei materiali.

Nelle sole *attività manifatturiere* l'occupazione è aumentata con ritmo lievemente inferiore a quello complessivo dell'industria (+0,3 per cento, +1.368 addetti) ed è arrivata a quota 476.218. La tendenza positiva non è risultata affatto dominante tra i settori considerati dalla classificazione Ateco, ma si è concentrata in un po' meno della metà di essi e con andamenti estremamente differenziati.

In particolare, l'incremento dell'occupazione più rilevante lo si è avuto nelle unità attive nel più grande settore della meccanica regionale, quello della *fabbricazione di macchinari e apparecchiature* (+1.997 addetti, +1,9 per cento) che, nonostante un rallentamento della dinamica occupazionale, è giunto a impiegare poco meno di 107 mila persone. Per rilevanza il secondo contributo alla crescita nel manifatturiero è venuto dall'aumento degli addetti nella fabbricazione di autoveicoli e rimorchi e semirimorchi (+531 addetti, +2,8 per cento), a cui si è affiancata la crescita dell'occupazione rilevata nella fabbricazione di altri mezzi di trasporto (+383 unità, +5,8 per cento), insensibile rallentamento dopo avere mantenuto per due anni un ritmo di espansione in doppia cifra.

I movimenti in senso opposto sono stati singolarmente meno rilevanti, ma più diffusi. Tra essi si segnala, in primo luogo, la riduzione degli addetti nella *fabbricazione di prodotti in metallo* (-791 unità, -1,0 per cento) che è venuta dopo due anni di crescita e che ha ricondotto l'occupazione del settore poco sotto quota 81.400. Si tratta del settore della subfornitura meccanica regionale, che è caratterizzato da una forte presenza di piccole e medie imprese e da forti oscillazioni dell'occupazione strettamente connesse all'andamento della congiuntura. La riduzione dell'occupazione nelle industrie della moda ha avuto un ammontare analogo (-724 addetti, -2,4 per cento). Si tratta di un settore decisamente in crisi nel quale gli addetti ora sono meno di 29.500 e per il quale l'andamento è stato determinato dal calo nelle confezioni (-340 addetti, -1,8 per cento) e nella pelletteria (-305 addetti, -5,4 per cento), mentre l'occupazione nelle industrie tessili ha mostrato una certa relativa tenuta (-1,3 per cento). Tra le altre variazioni negative segnaliamo, la rapidità della discesa degli addetti nelle *industrie della carta e dei prodotti di carta* (-250 unità, -4,5 per cento), che l'ha ridotta a quasi 5.250 unità, la debolezza dell'occupazione nelle *industrie alimentari* (-246 unità, -0,4 per cento), un settore conosciuto per la sua stabilità, che ha riportato le posizioni a poco meno di 61.700 e la riduzione degli addetti nelle industrie della ceramica, laterizi e vetro (-208 addetti, -0,8 per cento).

Infine, al di là delle forti oscillazioni stagionali, dopo la lieve flessione subita lo scorso anno, nella media del 2024 gli addetti dell'**agricoltura, silvicoltura e pesca** hanno fatto registrare un sensibile aumento (+2,9 per cento, +2.351 unità) e sono risultati 83.604. Anche in agricoltura, e qui più decisamente, l'andamento complessivo è derivato da quello dei dipendenti che sono aumentati decisamente (+3.221 unità, +6,2 per cento), mentre si è accentuata la storica tendenza negativa degli indipendenti (-870 unità, -3,0 per cento).

**L'evoluzione della struttura occupazionale per macrosettori**

Anche nel 2024 è proseguita la pluriennale tendenza all'aumento della quota degli addetti dei servizi diversi dal commercio, a svantaggio di quasi tutti gli altri macrosettori, tanto che in cinque anni ha guadagnato 1,7 punti percentuali raggiungendo il 43,3 per cento. Il peso dell'occupazione nelle costruzioni, che era sceso fino al 7,6 per cento nel 2018, è andato risalendo dal 2019, soprattutto grazie ai "bonus", e nello scorso anno si è confermato all'8,0 per cento. La quota degli

addetti dell'agricoltura sul totale ha oscillato tra il 4,6 e il 4,8 per cento, ma lo scorso anno è di nuovo risalita al 4,7 per cento.

Il ruolo occupazionale di tutti gli altri macrosettori è diminuito nell'ultimo quinquennio. Quello dell'industria si è ridotto sensibilmente scendendo dal 29,0 nel 2019 fino al 28,2 per cento dello scorso anno. Infine, negli ultimi cinque anni la quota dell'occupazione nel commercio è stabilmente diminuita e ha perso 1,1 punti percentuali fino a scendere al 15,9 per cento.

L'analisi completa trimestrale degli Addetti delle localizzazioni di impresa in Emilia-Romagna

Tutte le edizioni <https://www.ucer.camcom.it/studi-e-statistica/analisi/addetti-localizzazioni>

I dati degli Addetti delle localizzazioni di impresa nazionali, regionali e provinciali.

<https://www.ucer.camcom.it/studi-e-statistica/bd/lavoro/addetti-dit-localizzazioni>

La banca dati di Unioncamere Emilia-Romagna con gli ultimi aggiornamenti

<https://www.ucer.camcom.it/studi-e-statistica/bd>

Le notizie del Centro Studi

<https://www.ucer.camcom.it/studi-e-statistica/news>

## Indice delle tavole

	Pag.
Addetti totali delle localizzazioni di impresa in Emilia-Romagna	8
Addetti delle localizzazioni (dipendenti e indipendenti) per divisioni e settori: stock, quote (1)(2), flussi e tassi di variazione percentuali tendenziali (3). Emilia-Romagna. Valori trimestrali e in media mobile a 4 trimestri.	9
<b>Confronto regionale</b>	
Italia, Piemonte, Lombardia, Veneto e Emilia-Romagna. Serie storica degli addetti delle localizzazioni di impresa(1) per macro-settori: stock, quote(2), flussi e tassi di variazione percentuali tendenziali(3). Valori trimestrali	11
Italia, Piemonte, Lombardia, Veneto e Emilia-Romagna. Serie della media mobile degli addetti delle localizzazioni(1) per macro-settori: stock, quote(2), flussi e tassi di variazione percentuali tendenziali(3). Valori riferiti alla media mobile a 4 trimestri.	12
Addetti totali delle localizzazioni di impresa in Italia	13
Addetti totali delle localizzazioni di impresa in Piemonte	14
Addetti totali delle localizzazioni di impresa in Lombardia	15
Addetti totali delle localizzazioni di impresa in Veneto	16
<b>Dipendenti e indipendenti</b>	
Serie storica degli addetti totali, dipendenti e indipendenti delle localizzazioni(1) : stock, quote(2), flussi e tassi di variazione percentuali tendenziali(3). Valori trimestrali.	18
Serie storica della media mobile degli addetti totali, dipendenti e indipendenti delle localizzazioni(1) : stock, quote(2), flussi e tassi di variazione percentuali tendenziali(3). Valori riferiti alla media mobile a 4 trimestri.	19
Addetti dipendenti delle localizzazioni di imprese dell'Emilia-Romagna	20
Addetti indipendenti delle localizzazioni di imprese dell'Emilia-Romagna	21
Serie storica della differenza tendenziale(1) degli addetti delle localizzazioni dipendenti e indipendenti.	22
Serie storica della differenza tendenziale(1) della media mobile degli addetti delle localizzazioni dipendenti e indipendenti.	23
Serie storica della quota(1) degli addetti alle localizzazioni dipendenti e indipendenti	24
<b>Macrosettori</b>	
Macrosettori. Serie storica degli addetti delle localizzazioni di impresa(1): stock, quote(2), flussi e tassi di variazione percentuali tendenziali(3). Valori trimestrali	26
Macrosettori. Serie storica della media mobile degli addetti delle localizzazioni(1): stock, quote(2), flussi e tassi di variazione percentuali tendenziali(3). Valori riferiti alla media mobile a 4 trimestri.	27
Addetti totali delle localizzazioni di imprese dell'agricoltura in Emilia-Romagna	28
Addetti totali delle localizzazioni di imprese dell'industria in Emilia-Romagna	29
Addetti totali delle localizzazioni di imprese delle costruzioni in Emilia-Romagna	30

Addetti totali delle localizzazioni di imprese del commercio in Emilia-Romagna	31
Addetti totali delle localizzazioni di imprese dei servizi con esclusione del commercio in Emilia-Romagna	32
Addetti totali delle localizzazioni di imprese del complesso dei servizi in Emilia-Romagna	33
Serie storica della differenza tendenziale(1) degli addetti delle localizzazioni per macro settore di attività economica.	34
Serie storica della differenza tendenziale(1) della media mobile degli addetti delle localizzazioni per macro settore di attività	35
Serie storica della quota(1) degli addetti delle localizzazioni per macro settore di attività economica.	36
Agricoltura. Serie storica degli addetti totali, dipendenti e indipendenti delle localizzazioni(1): stock, quote(2), flussi e tassi di variazione percentuali tendenziali(3).	37
Industria. Serie storica degli addetti totali, dipendenti e indipendenti delle localizzazioni(1): stock, quote(2), flussi e tassi di variazione percentuali tendenziali(3).	38
Costruzioni. Serie storica degli addetti totali, dipendenti e indipendenti delle localizzazioni(1): stock, quote(2), flussi e tassi di variazione percentuali tendenziali(3).	39
Commercio. Serie storica degli addetti totali, dipendenti e indipendenti delle localizzazioni(1): stock, quote(2), flussi e tassi di variazione percentuali tendenziali(3).	40
Altri servizi (diversi dal commercio). Serie storica degli addetti totali, dipendenti e indipendenti delle localizzazioni(1): stock, quote(2), flussi e tassi di variazione percentuali tendenziali(3).	41
Servizi (totale). Serie storica degli addetti totali, dipendenti e indipendenti delle localizzazioni(1): stock, quote(2), flussi e tassi di variazione percentuali tendenziali(3).	42
Agricoltura. Serie storica della media mobile degli addetti totali, dipendenti e indipendenti delle localizzazioni(1): stock, quote(2), flussi e tassi di variazione percentuali tendenziali(3).	43
Industria. Serie storica della media mobile degli addetti totali, dipendenti e indipendenti delle localizzazioni(1): stock, quote(2), flussi e tassi di variazione percentuali tendenziali(3).	44
Costruzioni. Serie storica della media mobile degli addetti totali, dipendenti e indipendenti delle localizzazioni(1): stock, quote(2), flussi e tassi di variazione percentuali tendenziali(3).	45
Commercio. Serie storica della media mobile degli addetti totali, dipendenti e indipendenti delle localizzazioni(1): stock, quote(2), flussi e tassi di variazione percentuali tendenziali(3).	46
Altri servizi (diversi dal commercio). Serie storica della media mobile degli addetti totali, dipendenti e indipendenti delle localizzazioni(1): stock, quote(2), flussi e tassi di variazione percentuali tendenziali(3).	47
Servizi (totale). Serie storica della media mobile degli addetti totali, dipendenti e indipendenti delle localizzazioni(1): stock, quote(2), flussi e tassi di variazione percentuali tendenziali(3).	48
Addetti delle localizzazioni (dipendenti e indipendenti) per divisioni e settori: stock, quote (1)(2), flussi e tassi di variazione percentuali tendenziali (3). Valori trimestrali.	49
Addetti delle localizzazioni (dipendenti e indipendenti) per divisioni e settori: stock, quote (1)(2), flussi e tassi di variazione percentuali tendenziali (3). Valori in media mobile a 4 trimestri.	53
Studi e statistica a Unioncamere Emilia-Romagna	57



## Addetti totali delle localizzazioni di impresa in Emilia-Romagna

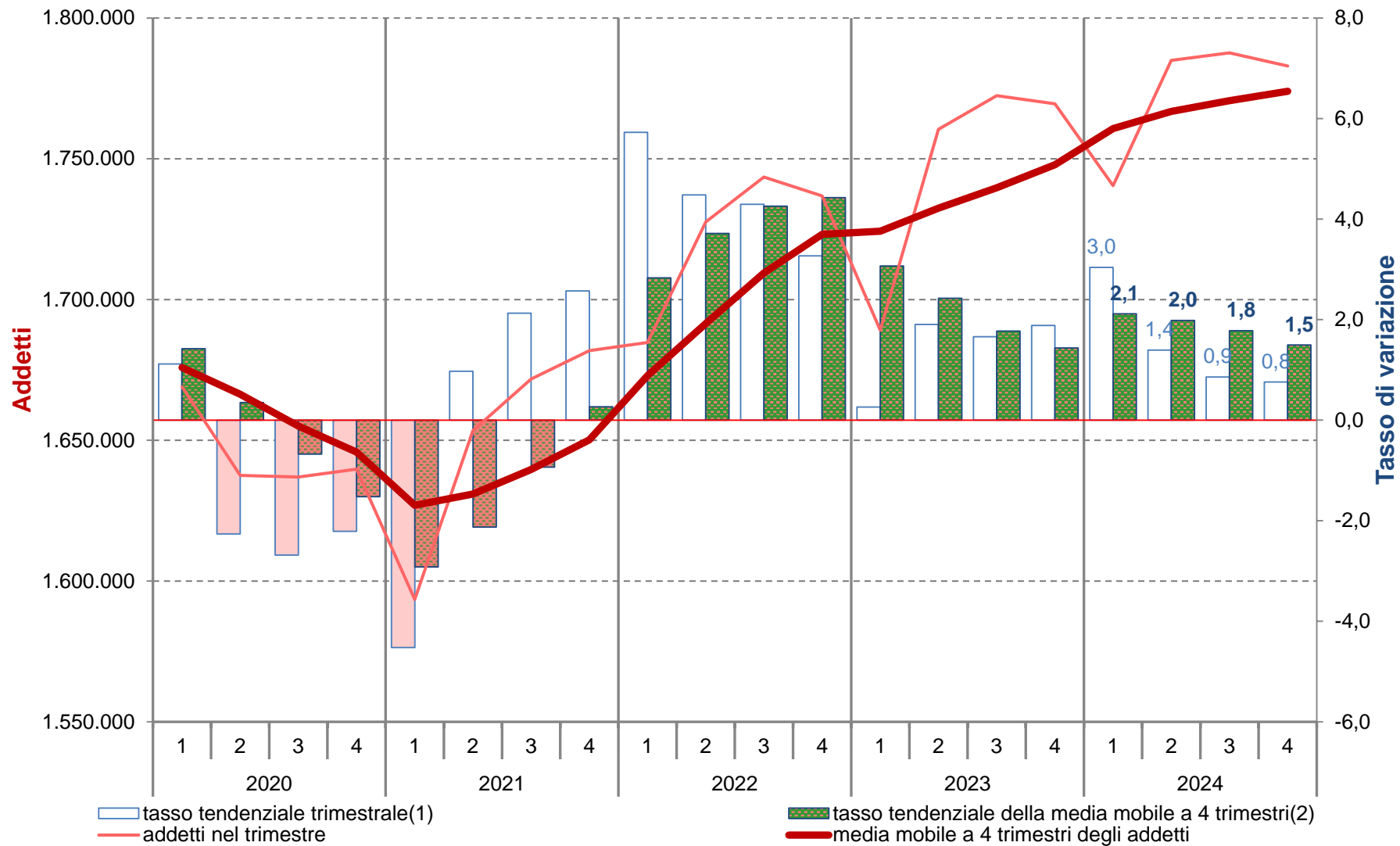

(1) Rispetto allo stesso trimestre dell'anno precedente. (2) Rispetto ai dodici mesi precedenti.

Elaborazioni Unioncamere Emilia-Romagna su dati InfoCamere Inps



Addetti delle localizzazioni (dipendenti e indipendenti) per divisioni e settori: stock, quote (1)(2), flussi e tassi di variazione percentuali tendenziali (3). Emilia-Romagna.

Valori trimestrali e in media mobile a 4 trimestri.

	Totale				Dipendenti				Indipendenti			
	Stock		Flusso		Stock		Flusso		Stock		Flusso	
	Unità	Quota (1)	Unità	Tasso (3)	Unità	Quota (2)	Unità	Tasso (3)	Unità	Quota (2)	Unità	Tasso (3)
<b>Valori trimestrali</b>												
Agricoltura	86.628	4,9	4.161	5,0	59.101	68,2	5.115	9,5	27.527	31,8	-954	-3,3
Industria	497.986	27,9	-1.676	-0,3	465.724	93,5	-538	-0,1	32.262	6,5	-1.138	-3,4
Costruzioni	142.257	8,0	1.366	1,0	89.416	62,9	2.308	2,6	52.841	37,1	-942	-1,8
- Commercio	281.028	15,8	80	0,0	204.930	72,9	2.671	1,3	76.098	27,1	-2.591	-3,3
- Altri servizi	775.032	43,5	9.500	1,2	670.979	86,6	10.526	1,6	104.053	13,4	-1.026	-1,0
Servizi	1.056.060	59,2	9.580	0,9	875.909	82,9	13.197	1,5	180.151	17,1	-3.617	-2,0
<b>Totale</b>	<b>1.782.931</b>	<b>100,0</b>	<b>13.431</b>	<b>0,8</b>	<b>1.490.150</b>	<b>83,6</b>	<b>20.082</b>	<b>1,4</b>	<b>292.781</b>	<b>16,4</b>	<b>-6.651</b>	<b>-2,2</b>
<b>Valori riferiti alla media mobile a 4 trimestri</b>												
Agricoltura	83.604	4,7	2.351	2,9	55.592	66,5	3.221	6,2	28.012	33,5	-870	-3,0
Industria	499.589	28,2	2.177	0,4	466.599	93,4	2.925	0,6	32.990	6,6	-747	-2,2
Costruzioni	142.320	8,0	2.851	2,0	88.408	62,1	2.871	3,4	53.912	37,9	-20	-0,0
- Commercio	281.220	15,9	1.363	0,5	203.623	72,4	3.353	1,7	77.598	27,6	-1.991	-2,5
- Altri servizi	767.255	43,3	17.381	2,3	661.683	86,2	17.064	2,6	105.573	13,8	317	0,3
Servizi	1.048.475	59,1	18.743	1,8	865.305	82,5	20.417	2,4	183.170	17,5	-1.674	-0,9
<b>Totale</b>	<b>1.773.987</b>	<b>100,0</b>	<b>26.122</b>	<b>1,5</b>	<b>1.475.904</b>	<b>83,2</b>	<b>29.433</b>	<b>2,0</b>	<b>298.084</b>	<b>16,8</b>	<b>-3.311</b>	<b>-1,1</b>

(1) Quota della divisione o del settore sul totale degli addetti delle localizzazioni. (2) Quota dei dipendenti e degli indipendenti nel settore (3) Rispetto ai dodici mesi precedenti

Elaborazioni Unioncamere Emilia-Romagna su dati InfoCamere Movimprese

Confronto regionale

Italia, Piemonte, Lombardia, Veneto e Emilia-Romagna. Serie storica degli addetti delle localizzazioni di impresa(1) per macro-settori: stock, quote(2), flussi e tassi di variazione percentuali tendenziali(3).

Valori trimestrali

Periodo	Italia			Piemonte				Lombardia				Veneto				Emilia-Romagna			
	Stock	Flusso		Stock		Flusso		Stock		Flusso		Stock		Flusso		Stock		Flusso	
	Unità	Unità	Tasso (3)	Unità	Quota (2)	Unità	Tasso (3)	Unità	Quota (2)	Unità	Tasso (3)	Unità	Quota (2)	Unità	Tasso (3) 3)	Unità	Quota (2)	Unità	Tasso (3)
4 tri 2019	18.052.581	266.849	1,5	1.384.265	7,7	7.815	0,6	3.751.031	20,8	50.587	1,4	1.804.642	10,0	26.421	1,5	1.676.781	9,3	19.704	1,2
1 tri 2020	17.962.160	140.002	0,8	1.377.355	7,7	-34.215	-2,4	3.731.710	20,8	-76.384	-2,0	1.794.976	10,0	7.896	0,4	1.668.986	9,3	18.414	1,1
2 tri 2020	17.675.451	-275.413	-1,5	1.361.753	7,7	-28.049	-2,0	3.737.136	21,1	-24.396	-0,6	1.764.106	10,0	-40.373	-2,2	1.637.522	9,3	-37.921	-2,3
3 tri 2020	17.713.227	-348.612	-1,9	1.351.156	7,6	-41.501	-3,0	3.707.943	20,9	-41.087	-1,1	1.763.594	10,0	-45.634	-2,5	1.636.915	9,2	-45.158	-2,7
4 tri 2020	17.814.022	-238.559	-1,3	1.354.213	7,6	-30.052	-2,2	3.713.880	20,8	-37.151	-1,0	1.765.837	9,9	-38.805	-2,2	1.639.718	9,2	-37.063	-2,2
1 tri 2021	17.336.347	-625.813	-3,5	1.341.917	7,7	-35.438	-2,6	3.666.116	21,1	-65.594	-1,8	1.727.389	10,0	-67.587	-3,8	1.593.492	9,2	-75.494	-4,5
2 tri 2021	17.957.426	281.975	1,6	1.372.830	7,6	11.077	0,8	3.739.964	20,8	2.828	0,1	1.780.984	9,9	16.878	1,0	1.653.447	9,2	15.925	1,0
3 tri 2021	18.151.215	437.988	2,5	1.377.146	7,6	25.990	1,9	3.746.760	20,6	38.817	1,0	1.798.593	9,9	34.999	2,0	1.671.727	9,2	34.812	2,1
4 tri 2021	18.347.952	533.930	3,0	1.391.560	7,6	37.347	2,8	3.782.782	20,6	68.902	1,9	1.810.041	9,9	44.204	2,5	1.681.853	9,2	42.135	2,6
1 tri 2022	18.375.760	1.039.413	6,0	1.410.412	7,7	68.495	5,1	3.864.455	21,0	198.339	5,4	1.816.134	9,9	88.745	5,1	1.684.717	9,2	91.225	5,7
2 tri 2022	18.840.135	882.709	4,9	1.424.317	7,6	51.487	3,8	3.928.193	20,9	188.229	5,0	1.856.030	9,9	75.046	4,2	1.727.548	9,2	74.101	4,5
3 tri 2022	18.993.826	842.611	4,6	1.427.830	7,5	50.684	3,7	3.927.156	20,7	180.396	4,8	1.859.598	9,8	61.005	3,4	1.743.494	9,2	71.767	4,3
4 tri 2022	18.971.285	623.333	3,4	1.425.134	7,5	33.574	2,4	3.930.106	20,7	147.324	3,9	1.857.069	9,8	47.028	2,6	1.736.800	9,2	54.947	3,3
1 tri 2023	18.476.481	100.721	0,5	1.406.051	7,6	-4.361	-0,3	3.895.478	21,1	31.023	0,8	1.822.689	9,9	6.555	0,4	1.689.109	9,1	4.392	0,3
2 tri 2023	19.279.345	439.210	2,3	1.445.612	7,5	21.295	1,5	4.006.636	20,8	78.443	2,0	1.888.736	9,8	32.706	1,8	1.760.435	9,1	32.887	1,9
3 tri 2023	19.434.827	441.001	2,3	1.447.055	7,4	19.225	1,3	4.000.463	20,6	73.307	1,9	1.897.160	9,8	37.562	2,0	1.772.416	9,1	28.922	1,7
4 tri 2023	19.455.166	483.881	2,6	1.448.600	7,4	23.466	1,6	4.016.775	20,6	86.669	2,2	1.893.065	9,7	35.996	1,9	1.769.500	9,1	32.700	1,9
1 tri 2024	19.156.193	679.712	3,7	1.442.483	7,5	36.432	2,6	4.013.116	20,9	117.638	3,0	1.873.223	9,8	50.534	2,8	1.740.424	9,1	51.315	3,0
2 tri 2024	19.640.995	361.650	1,9	1.456.785	7,4	11.173	0,8	4.064.837	20,7	58.201	1,5	1.913.192	9,7	24.456	1,3	1.784.966	9,1	24.531	1,4
3 tri 2024	19.743.473	308.646	1,6	1.456.311	7,4	9.256	0,6	4.058.470	20,6	58.007	1,5	1.916.641	9,7	19.481	1,0	1.787.628	9,1	15.212	0,9
4 tri 2024	19.750.722	295.556	1,5	1.459.165	7,4	10.565	0,7	4.059.530	20,6	42.755	1,1	1.913.566	9,7	20.501	1,1	1.782.931	9,0	13.431	0,8

(1) Valori riferiti al singolo trimestre. (2) Quota regionale sul totale degli addetti in Italia. (3) Rispetto ai dodici mesi precedenti.

Elaborazioni Unioncamere Emilia-Romagna su dati InfoCamere Inps

Italia, Piemonte, Lombardia, Veneto e Emilia-Romagna. Serie della media mobile degli addetti delle localizzazioni(1) per macro-settori: stock, quote(2), flussi e tassi di variazione percentuali tendenziali(3).

Valori riferiti alla media mobile a 4 trimestri.

Periodo	Italia			Piemonte				Lombardia				Veneto				Emilia-Romagna			
	Stock		Flusso		Stock		Flusso		Stock		Flusso		Stock		Flusso		Stock		Flusso
	Unità	Unità	Tasso (3)	Unità	Quota (2)	Unità	Tasso (3)	Unità	Quota (2)	Unità	Tasso (3)	Unità	Quota (2)	Unità	Tasso (3)	Unità	Quota (2)	Unità	Tasso (3)
2019	17.971.861	408.498	2,3	1.394.574	7,8	22.627	1,6	3.767.422	21,0	96.458	2,6	1.801.357	10,0	43.450	2,5	1.671.217	9,3	33.040	2,0
1 tri 2020	18.006.861	262.143	1,5	1.386.020	7,7	-663	-0,0	3.748.326	20,8	29.030	0,8	1.803.331	10,0	27.999	1,6	1.675.821	9,3	23.452	1,4
2 tri 2020	17.938.008	102.158	0,6	1.379.008	7,7	-11.403	-0,8	3.742.227	20,9	2.228	0,1	1.793.238	10,0	6.332	0,4	1.666.341	9,3	5.791	0,3
3 tri 2020	17.850.855	-54.294	-0,3	1.368.632	7,7	-23.988	-1,7	3.731.955	20,9	-22.820	-0,6	1.781.830	10,0	-12.923	-0,7	1.655.051	9,3	-11.240	-0,7
2020	17.791.215	-180.646	-1,0	1.361.119	7,7	-33.454	-2,4	3.722.667	20,9	-44.755	-1,2	1.772.128	10,0	-29.229	-1,6	1.645.785	9,3	-25.432	-1,5
1 tri 2021	17.634.762	-372.099	-2,1	1.352.260	7,7	-33.760	-2,4	3.706.269	21,0	-42.057	-1,1	1.755.232	10,0	-48.100	-2,7	1.626.912	9,2	-48.909	-2,9
2 tri 2021	17.705.256	-232.752	-1,3	1.355.029	7,7	-23.979	-1,7	3.706.976	20,9	-35.251	-0,9	1.759.451	9,9	-33.787	-1,9	1.630.893	9,2	-35.448	-2,1
3 tri 2021	17.814.753	-36.102	-0,2	1.361.527	7,6	-7.106	-0,5	3.716.680	20,9	-15.275	-0,4	1.768.201	9,9	-13.629	-0,8	1.639.596	9,2	-15.455	-0,9
2021	17.948.235	157.020	0,9	1.370.863	7,6	9.744	0,7	3.733.906	20,8	11.238	0,3	1.779.252	9,9	7.124	0,4	1.650.130	9,2	4.345	0,3
1 tri 2022	18.208.088	573.327	3,3	1.387.987	7,6	35.727	2,6	3.783.490	20,8	77.222	2,1	1.801.438	9,9	46.207	2,6	1.672.936	9,2	46.024	2,8
2 tri 2022	18.428.766	723.510	4,1	1.400.859	7,6	45.830	3,4	3.830.548	20,8	123.572	3,3	1.820.200	9,9	60.749	3,5	1.691.461	9,2	60.568	3,7
3 tri 2022	18.639.418	824.666	4,6	1.413.530	7,6	52.003	3,8	3.875.647	20,8	158.967	4,3	1.835.451	9,8	67.250	3,8	1.709.403	9,2	69.807	4,3
2022	18.795.252	847.017	4,7	1.421.923	7,6	51.060	3,7	3.912.478	20,8	178.572	4,8	1.847.208	9,8	67.956	3,8	1.723.140	9,2	73.010	4,4
1 tri 2023	18.820.432	612.344	3,4	1.420.833	7,5	32.846	2,4	3.920.233	20,8	136.743	3,6	1.848.847	9,8	47.409	2,6	1.724.238	9,2	51.302	3,1
2 tri 2023	18.930.234	501.469	2,7	1.426.157	7,5	25.298	1,8	3.939.844	20,8	109.297	2,9	1.857.023	9,8	36.824	2,0	1.732.460	9,2	40.998	2,4
3 tri 2023	19.040.485	401.066	2,2	1.430.963	7,5	17.433	1,2	3.958.171	20,8	82.524	2,1	1.866.414	9,8	30.963	1,7	1.739.690	9,1	30.287	1,8
2023	19.161.455	366.203	1,9	1.436.830	7,5	14.906	1,0	3.979.838	20,8	67.361	1,7	1.875.413	9,8	28.205	1,5	1.747.865	9,1	24.725	1,4
1 tri 2024	19.331.383	510.951	2,7	1.445.938	7,5	25.105	1,8	4.009.248	20,7	89.014	2,3	1.888.046	9,8	39.200	2,1	1.760.694	9,1	36.456	2,1
2 tri 2024	19.421.795	491.561	2,6	1.448.731	7,5	22.574	1,6	4.023.798	20,7	83.954	2,1	1.894.160	9,8	37.137	2,0	1.766.827	9,1	34.367	2,0
3 tri 2024	19.498.957	458.472	2,4	1.451.045	7,4	20.082	1,4	4.038.300	20,7	80.129	2,0	1.899.030	9,7	32.617	1,7	1.770.630	9,1	30.940	1,8
2024	19.572.846	411.391	2,1	1.453.686	7,4	16.857	1,2	4.048.988	20,7	69.150	1,7	1.904.156	9,7	28.743	1,5	1.773.987	9,1	26.122	1,5

(1) Media mobile a 4 trimestri. (2) Quota regionale sul totale degli addetti in Italia. (3) Rispetto ai dodici mesi precedenti.

Elaborazioni Unioncamere Emilia-Romagna su dati InfoCamere Inps

## Addetti totali delle localizzazioni di impresa in Italia

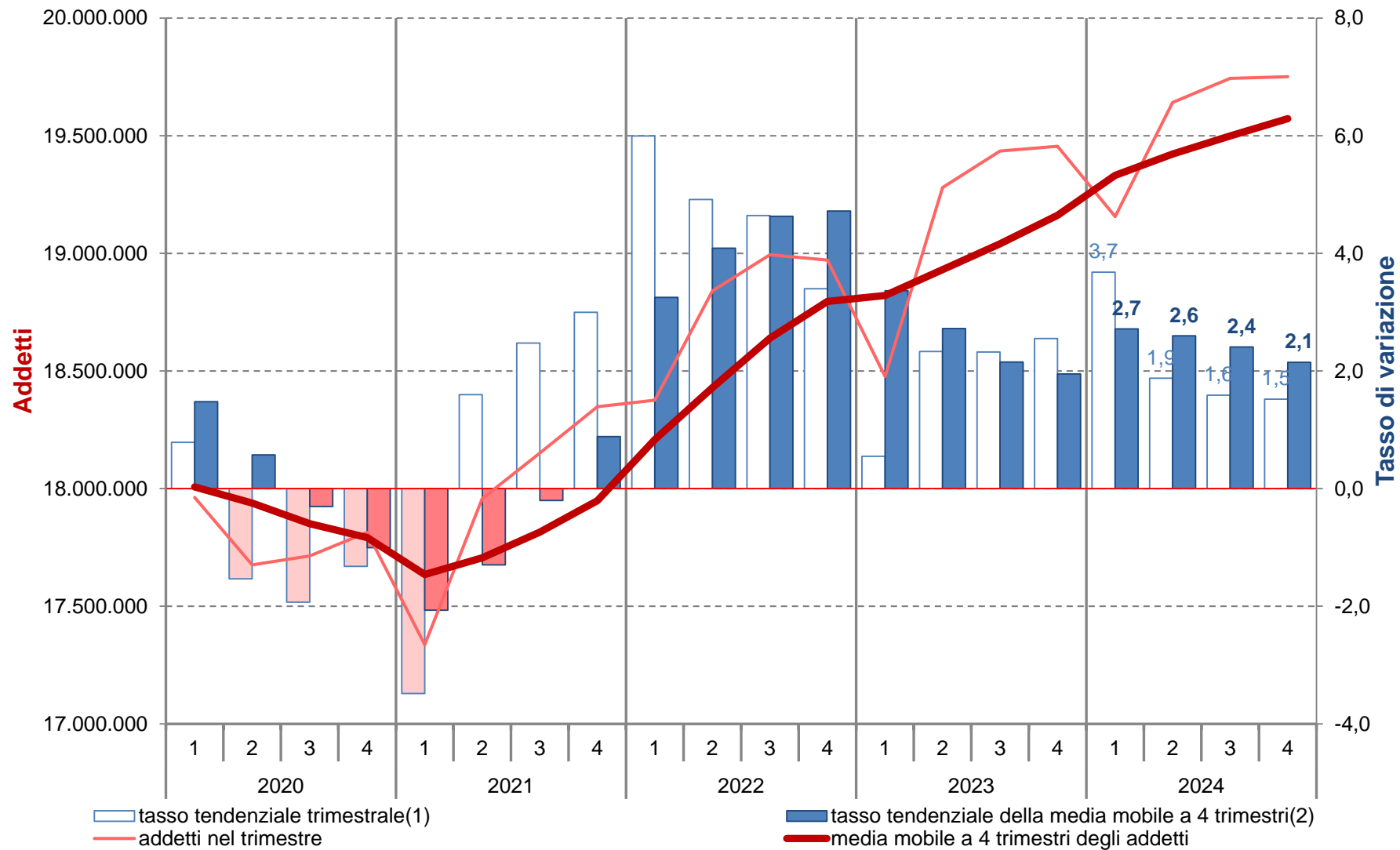

(1) Rispetto allo stesso trimestre dell'anno precedente. (2) Rispetto ai dodici mesi precedenti.

Elaborazioni Unioncamere Emilia-Romagna su dati InfoCamere Inps

## Addetti totali delle localizzazioni di impresa in Piemonte

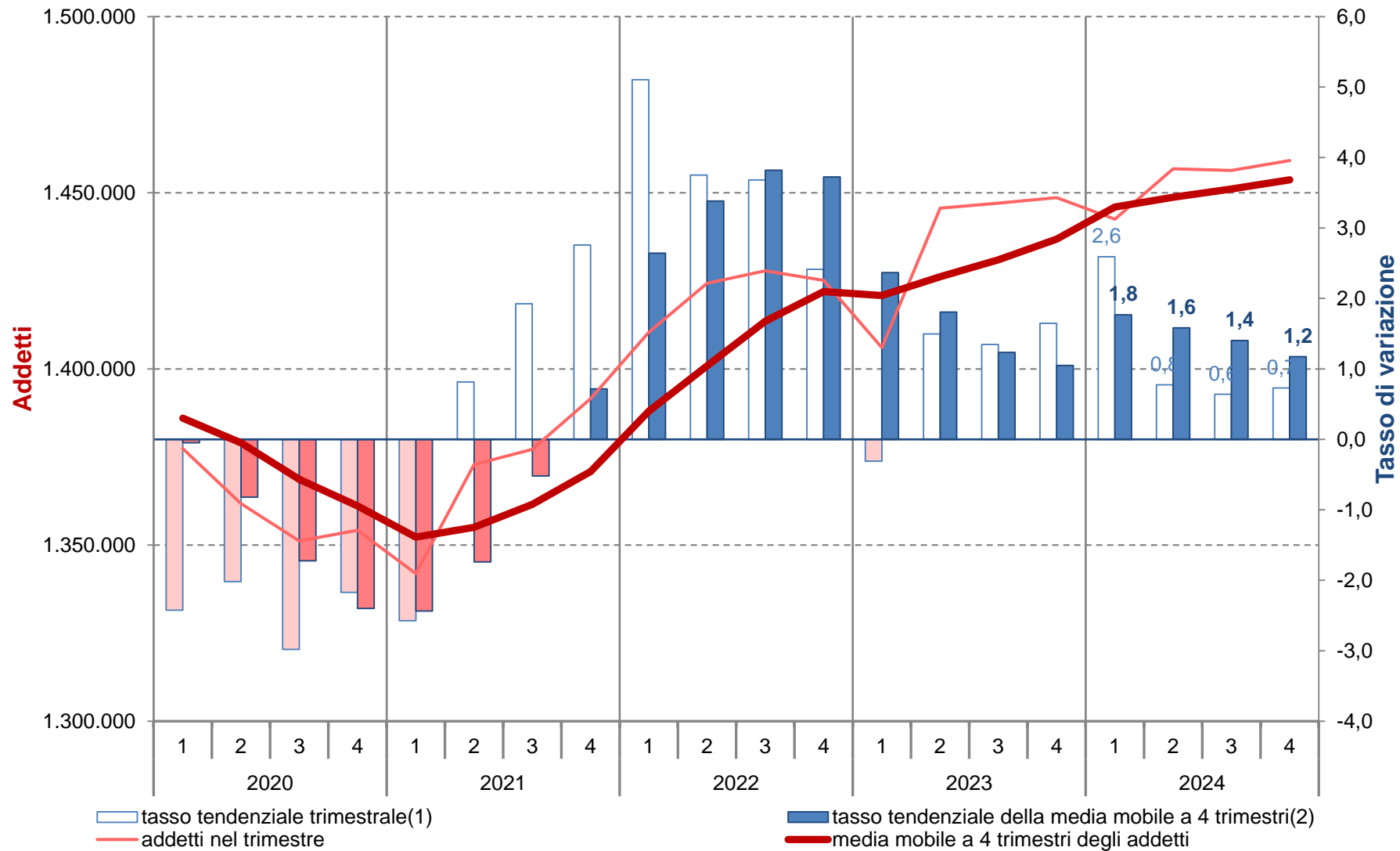

(1) Rispetto allo stesso trimestre dell'anno precedente. (2) Rispetto ai dodici mesi precedenti.

Elaborazioni Unioncamere Emilia-Romagna su dati InfoCamere Inps

## Addetti totali delle localizzazioni di impresa in Lombardia

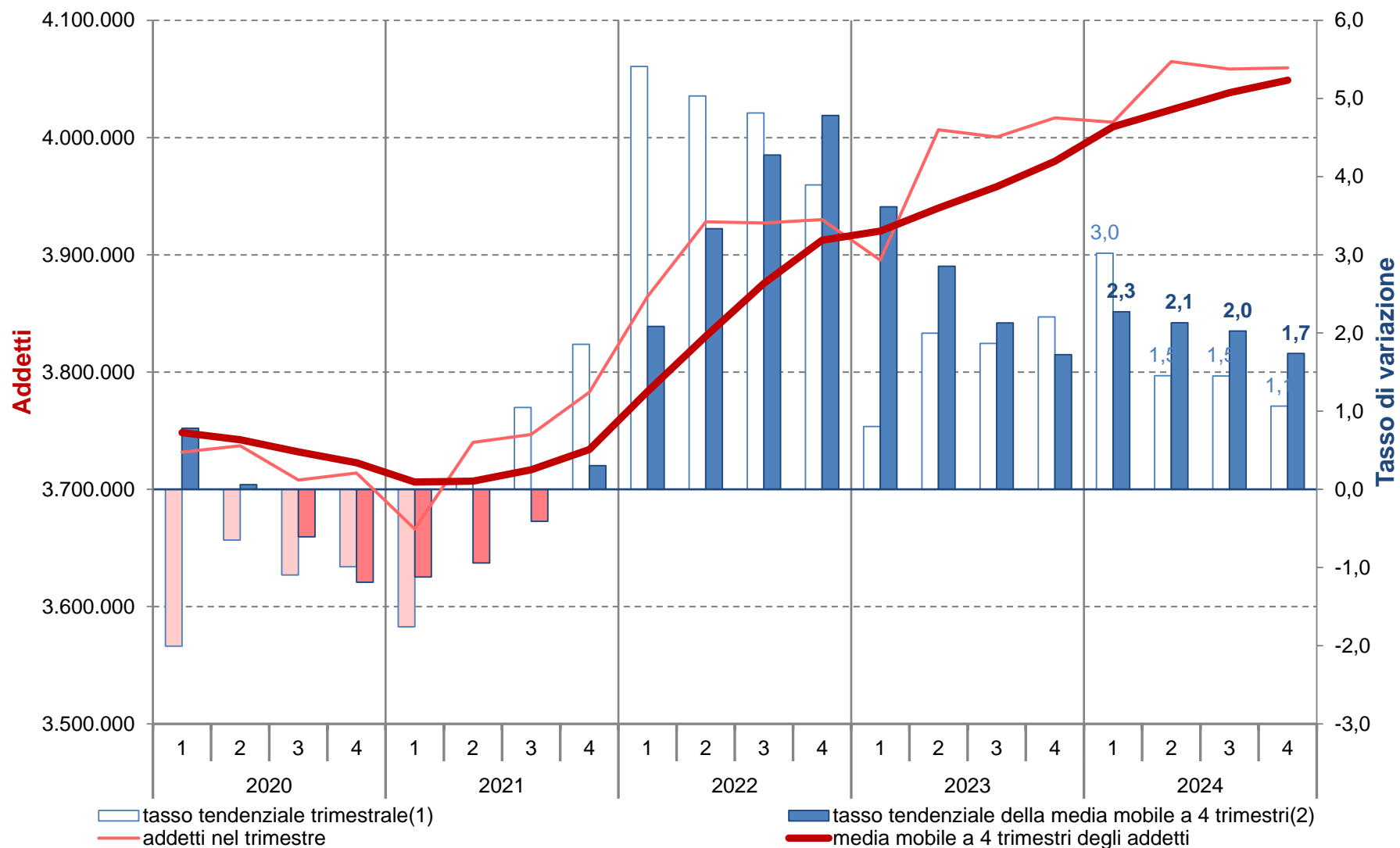

(1) Rispetto allo stesso trimestre dell'anno precedente. (2) Rispetto ai dodici mesi precedenti.

Elaborazioni Unioncamere Emilia-Romagna su dati InfoCamere Inps



## Addetti totali delle localizzazioni di impresa in Veneto

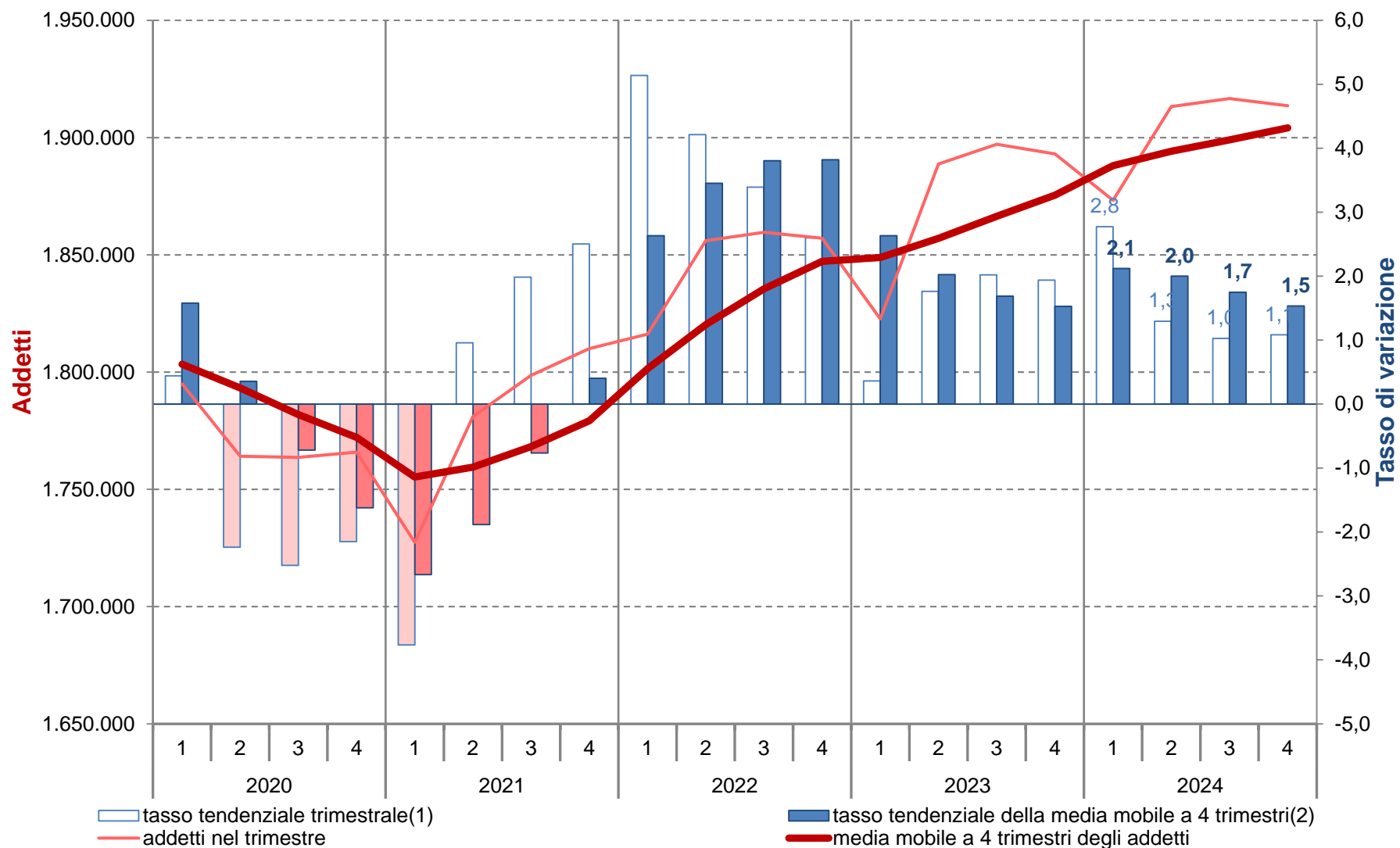

(1) Rispetto allo stesso trimestre dell'anno precedente. (2) Rispetto ai dodici mesi precedenti.

Elaborazioni Unioncamere Emilia-Romagna su dati InfoCamere Inps

Dipendenti e indipendenti

Serie storica degli addetti totali, dipendenti e indipendenti delle localizzazioni(1) : stock, quote(2), flussi e tassi di variazione percentuali tendenziali(3).

Valori trimestrali.

Periodo	Totale			Dipendenti				Indipendenti			
	Stock Unità	Flusso		Stock		Flusso		Stock		Flusso	
		Unità	Tasso (3)	Unità	Quota (2)	Unità	Tasso (3)	Unità	Quota (2)	Unità	Tasso (3)
4 tri 2019	1.676.781	19.704	1,2	1.355.859	80,9	26.281	2,0	320.922	19,1	-6.577	-2,0
1 tri 2020	1.668.986	18.414	1,1	1.350.177	80,9	29.339	2,2	318.809	19,1	-10.925	-3,3
2 tri 2020	1.637.522	-37.921	-2,3	1.313.689	80,2	-31.946	-2,4	323.833	19,8	-5.975	-1,8
3 tri 2020	1.636.915	-45.158	-2,7	1.314.943	80,3	-39.840	-2,9	321.972	19,7	-5.318	-1,6
4 tri 2020	1.639.718	-37.063	-2,2	1.322.335	80,6	-33.524	-2,5	317.383	19,4	-3.539	-1,1
1 tri 2021	1.593.492	-75.494	-4,5	1.274.785	80,0	-75.392	-5,6	318.707	20,0	-102	-0,0
2 tri 2021	1.653.447	15.925	1,0	1.332.725	80,6	19.036	1,4	320.722	19,4	-3.111	-1,0
3 tri 2021	1.671.727	34.812	2,1	1.352.495	80,9	37.552	2,9	319.232	19,1	-2.740	-0,9
4 tri 2021	1.681.853	42.135	2,6	1.367.014	81,3	44.679	3,4	314.839	18,7	-2.544	-0,8
1 tri 2022	1.684.717	91.225	5,7	1.369.247	81,3	94.462	7,4	315.470	18,7	-3.237	-1,0
2 tri 2022	1.727.548	74.101	4,5	1.412.037	81,7	79.312	6,0	315.511	18,3	-5.211	-1,6
3 tri 2022	1.743.494	71.767	4,3	1.429.838	82,0	77.343	5,7	313.656	18,0	-5.576	-1,7
4 tri 2022	1.736.800	54.947	3,3	1.429.249	82,3	62.235	4,6	307.551	17,7	-7.288	-2,3
1 tri 2023	1.689.109	4.392	0,3	1.397.017	82,7	27.770	2,0	292.092	17,3	-23.378	-7,4
2 tri 2023	1.760.435	32.887	1,9	1.451.917	82,5	39.880	2,8	308.518	17,5	-6.993	-2,2
3 tri 2023	1.772.416	28.922	1,7	1.466.880	82,8	37.042	2,6	305.536	17,2	-8.120	-2,6
4 tri 2023	1.769.500	32.700	1,9	1.470.068	83,1	40.819	2,9	299.432	16,9	-8.119	-2,6
1 tri 2024	1.740.424	51.315	3,0	1.440.077	82,7	43.060	3,1	300.347	17,3	8.255	2,8
2 tri 2024	1.784.966	24.531	1,4	1.484.058	83,1	32.141	2,2	300.908	16,9	-7.610	-2,5
3 tri 2024	1.787.628	15.212	0,9	1.489.330	83,3	22.450	1,5	298.298	16,7	-7.238	-2,4
4 tri 2024	1.782.931	13.431	0,8	1.490.150	83,6	20.082	1,4	292.781	16,4	-6.651	-2,2

(1) Valori trimestrali. (2) Quota dei dipendenti e degli indipendenti. (3) Rispetto allo stesso trimestre dell'anno precedente.

Elaborazioni Unioncamere Emilia-Romagna su dati InfoCamere Inps

Serie storica della media mobile degli addetti totali, dipendenti e indipendenti delle localizzazioni(1) : stock, quote(2), flussi e tassi di variazione percentuali tendenziali(3).

Valori riferiti alla media mobile a 4 trimestri.

Periodo	Totale			Dipendenti				Indipendenti			
	Stock Unità	Flusso		Stock		Flusso		Stock		Flusso	
		Unità	Tasso (3)	Unità	Quota (2)	Unità	Tasso (3)	Unità	Quota (2)	Unità	Tasso (3)
2019	1.671.217	33.040	2,0	1.344.279	80,4	34.845	2,7	326.939	19,6	-1.805	-0,5
1 tri 2020	1.675.821	23.452	1,4	1.351.614	80,7	28.927	2,2	324.207	19,3	-5.475	-1,7
2 tri 2020	1.666.341	5.791	0,3	1.343.627	80,6	13.269	1,0	322.714	19,4	-7.478	-2,3
3 tri 2020	1.655.051	-11.240	-0,7	1.333.667	80,6	-4.042	-0,3	321.384	19,4	-7.199	-2,2
2020	1.645.785	-25.432	-1,5	1.325.286	80,5	-18.993	-1,4	320.499	19,5	-6.439	-2,0
1 tri 2021	1.626.912	-48.909	-2,9	1.306.438	80,3	-45.176	-3,3	320.474	19,7	-3.734	-1,2
2 tri 2021	1.630.893	-35.448	-2,1	1.311.197	80,4	-32.430	-2,4	319.696	19,6	-3.018	-0,9
3 tri 2021	1.639.596	-15.455	-0,9	1.320.585	80,5	-13.082	-1,0	319.011	19,5	-2.373	-0,7
2021	1.650.130	4.345	0,3	1.331.755	80,7	6.469	0,5	318.375	19,3	-2.124	-0,7
1 tri 2022	1.672.936	46.024	2,8	1.355.370	81,0	48.932	3,7	317.566	19,0	-2.908	-0,9
2 tri 2022	1.691.461	60.568	3,7	1.375.198	81,3	64.001	4,9	316.263	18,7	-3.433	-1,1
3 tri 2022	1.709.403	69.807	4,3	1.394.534	81,6	73.949	5,6	314.869	18,4	-4.142	-1,3
2022	1.723.140	73.010	4,4	1.410.093	81,8	78.338	5,9	313.047	18,2	-5.328	-1,7
1 tri 2023	1.724.238	51.302	3,1	1.417.035	82,2	61.665	4,5	307.203	17,8	-10.363	-3,3
2 tri 2023	1.732.460	40.998	2,4	1.427.005	82,4	51.807	3,8	305.454	17,6	-10.809	-3,4
3 tri 2023	1.739.690	30.287	1,8	1.436.266	82,6	41.732	3,0	303.424	17,4	-11.445	-3,6
2023	1.747.865	24.725	1,4	1.446.471	82,8	36.378	2,6	301.395	17,2	-11.653	-3,7
1 tri 2024	1.760.694	36.456	2,1	1.457.236	82,8	40.200	2,8	303.458	17,2	-3.744	-1,2
2 tri 2024	1.766.827	34.367	2,0	1.465.271	82,9	38.266	2,7	301.556	17,1	-3.899	-1,3
3 tri 2024	1.770.630	30.940	1,8	1.470.883	83,1	34.618	2,4	299.746	16,9	-3.678	-1,2
2024	1.773.987	26.122	1,5	1.475.904	83,2	29.433	2,0	298.084	16,8	-3.311	-1,1

(1) Media mobile a 4 trimestri. (2) Quota dei dipendenti e degli indipendenti. (3) Rispetto ai dodici mesi precedenti.

Elaborazioni Unioncamere Emilia-Romagna su dati InfoCamere Inps

## Addetti dipendenti delle localizzazioni di imprese dell'Emilia-Romagna

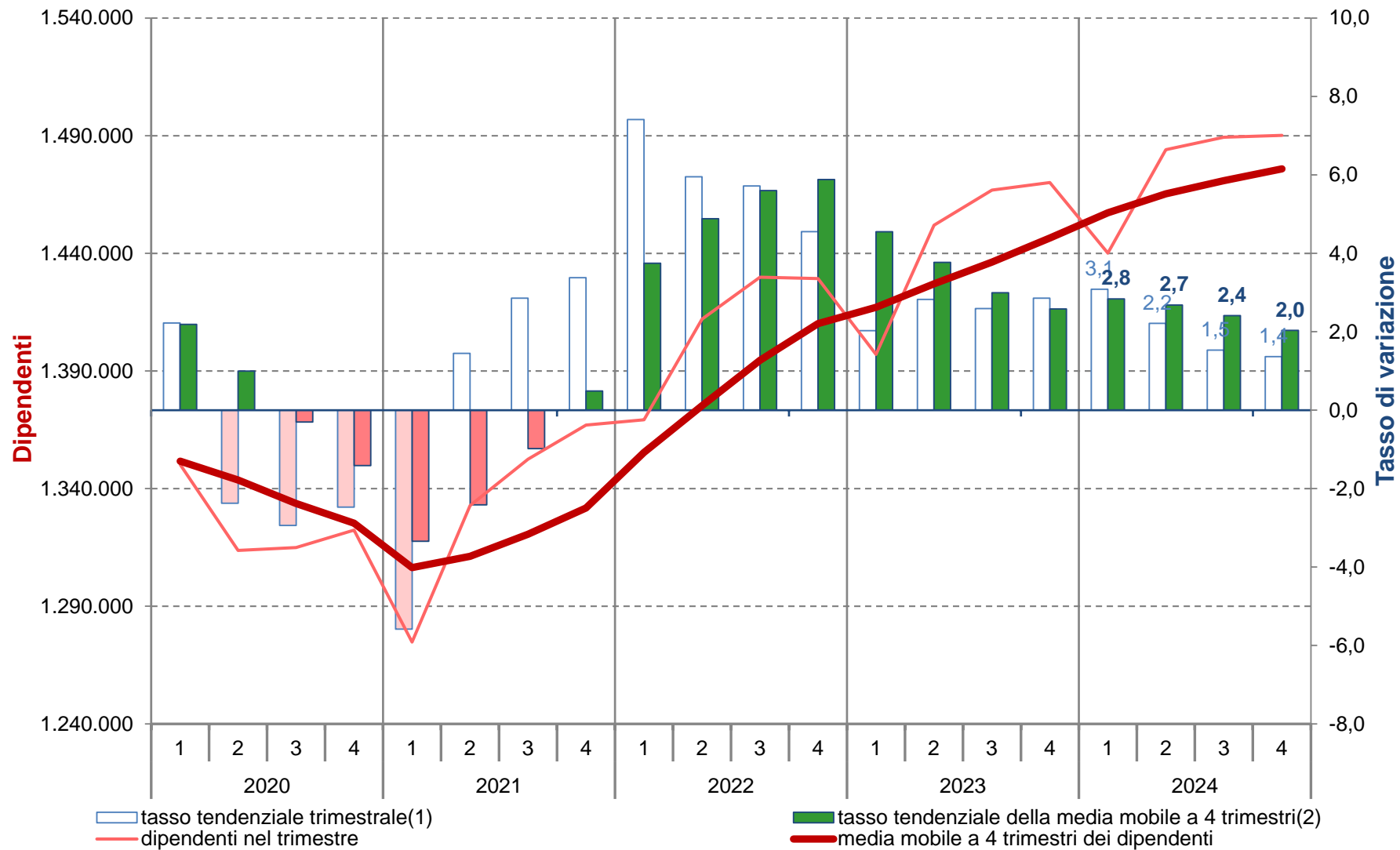

(1) Rispetto allo stesso trimestre dell'anno precedente. (2) Rispetto ai dodici mesi precedenti.

Elaborazioni Unioncamere Emilia-Romagna su dati InfoCamere Inps

## Addetti indipendenti delle localizzazioni di imprese dell'Emilia-Romagna

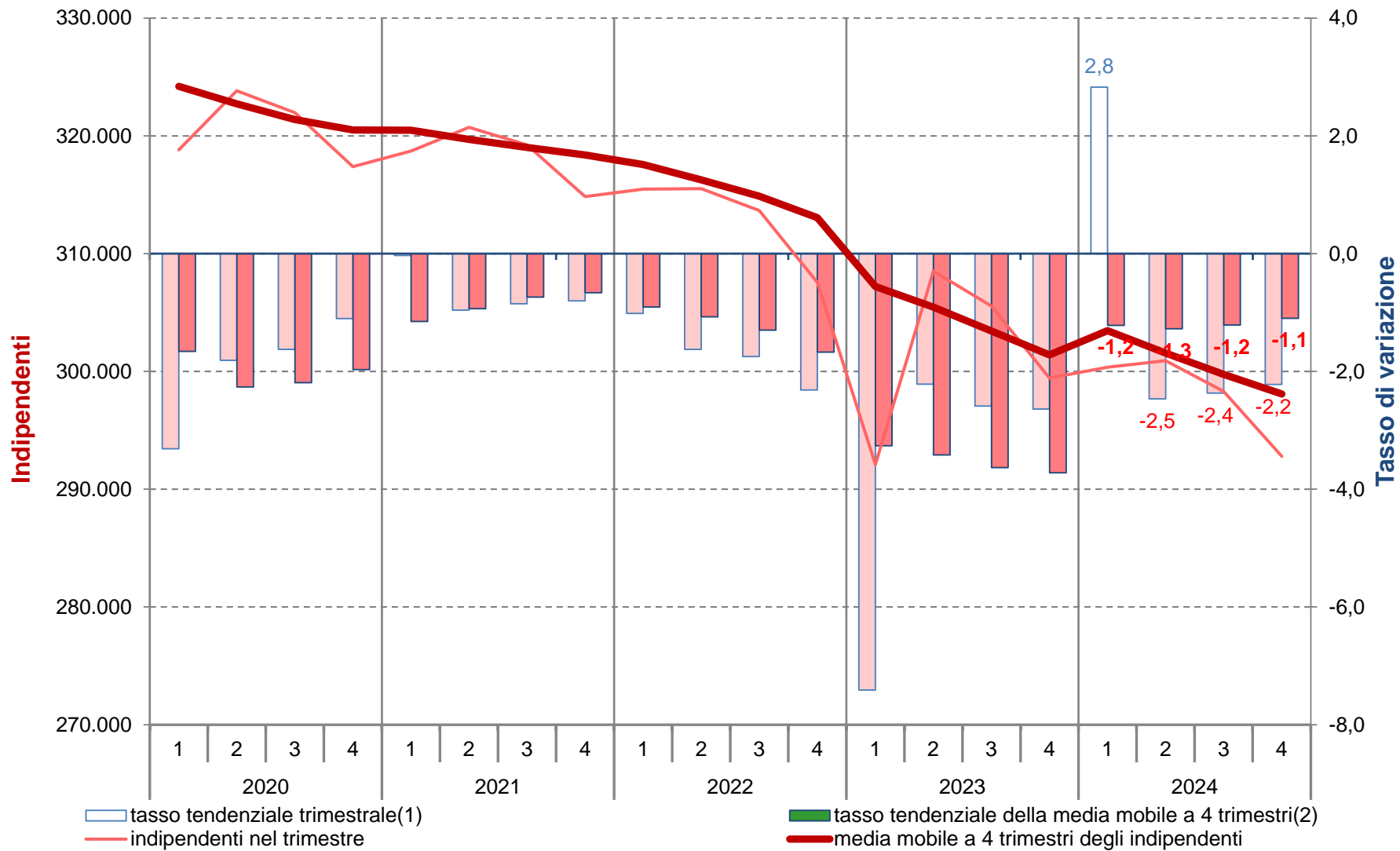

(1) Rispetto allo stesso trimestre dell'anno precedente. (2) Rispetto ai dodici mesi precedenti.

Elaborazioni Unioncamere Emilia-Romagna su dati InfoCamere Inps

## Serie storica della differenza tendenziale(1) degli addetti delle localizzazioni dipendenti e indipendenti.

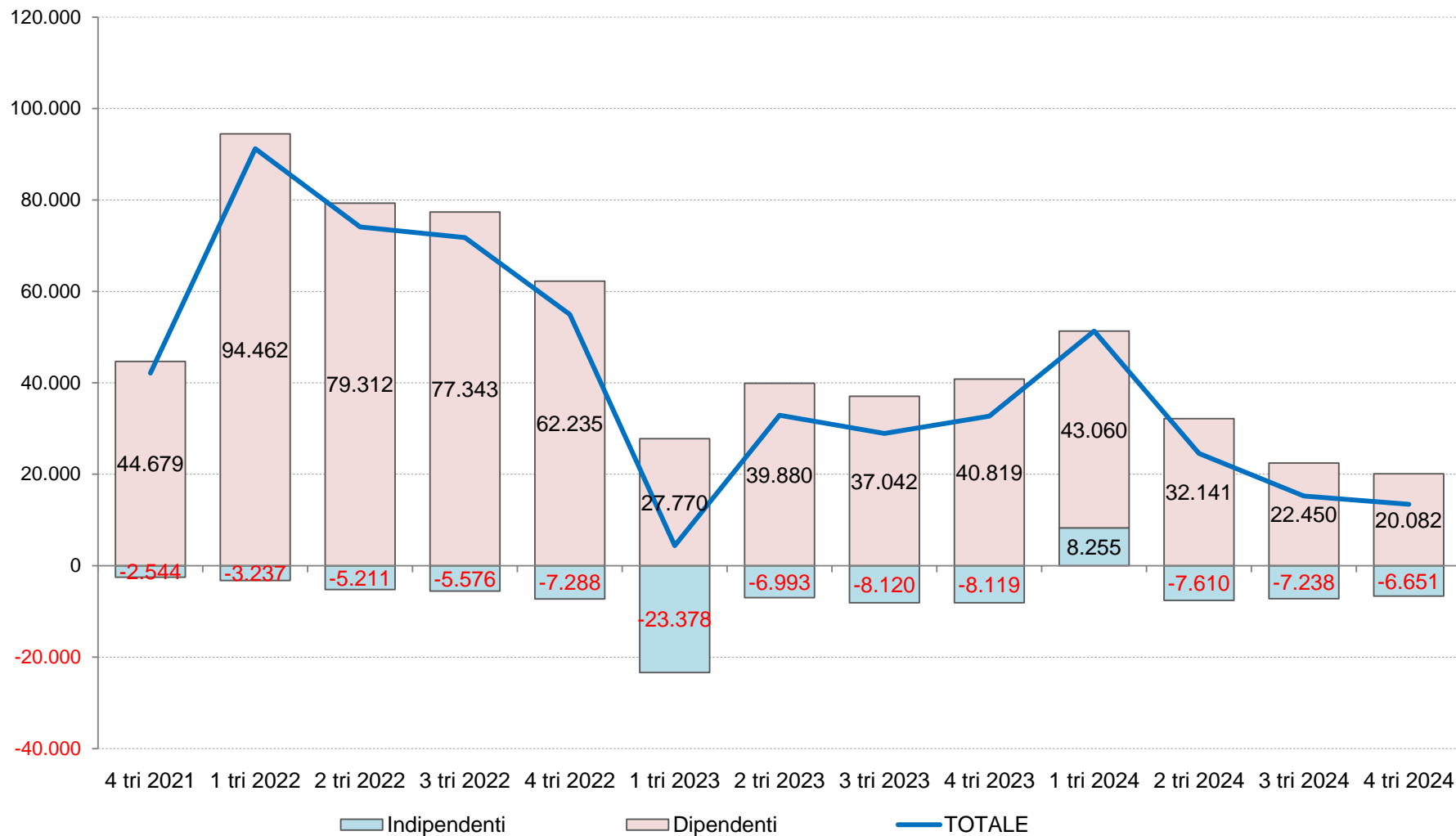

(1) Rispetto allo stesso trimestre dell'anno precedente.

Elaborazioni Unioncamere Emilia-Romagna su dati InfoCamere Inps



Serie storica della differenza tendenziale(1) della media mobile degli addetti delle localizzazioni dipendenti e indipendenti.

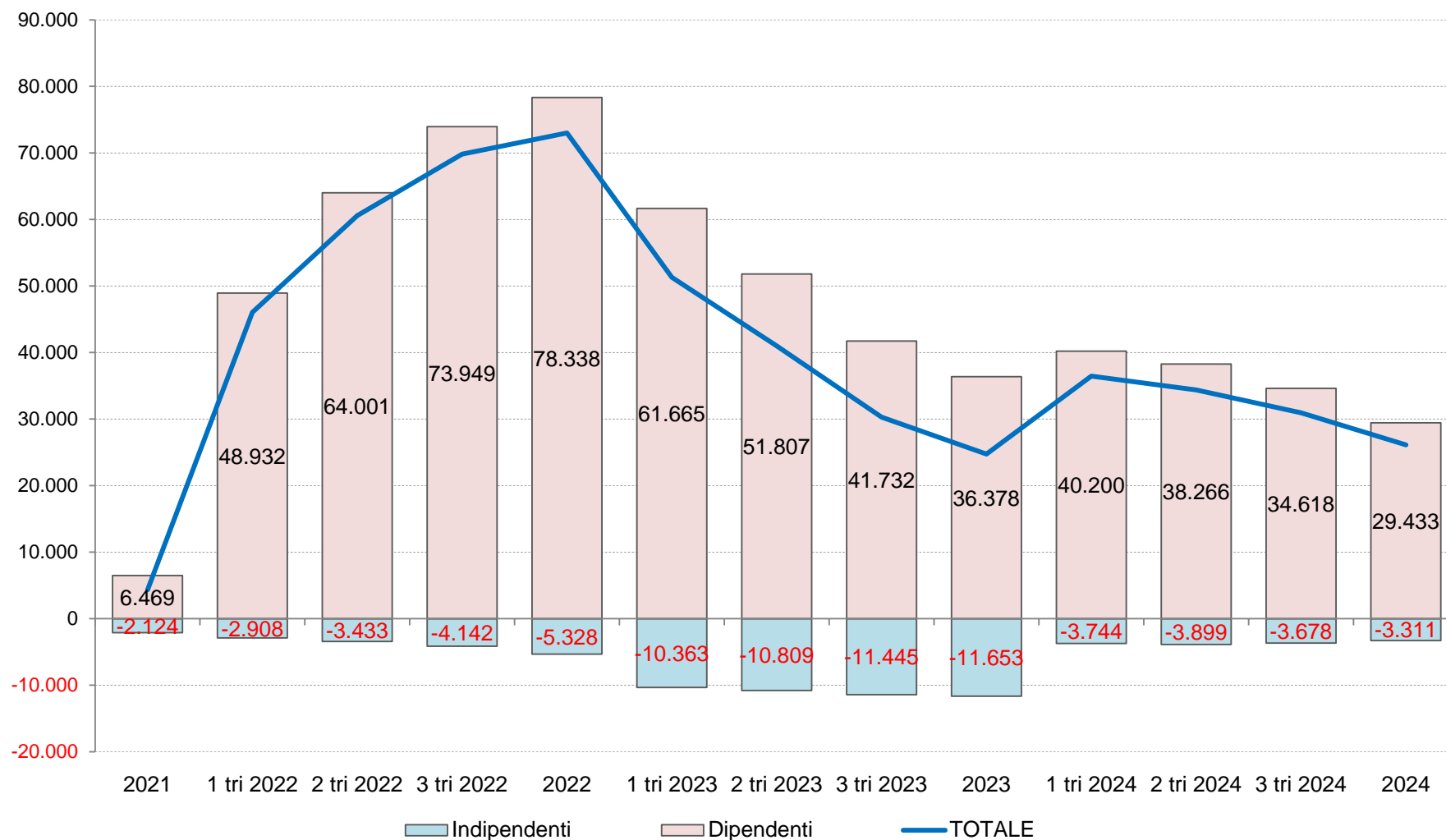

(1) Rispetto ai dodici mesi precedenti.

Elaborazioni Unioncamere Emilia-Romagna su dati InfoCamere Inps

Serie storica della quota(1) degli addetti alle localizzazioni dipendenti e indipendenti

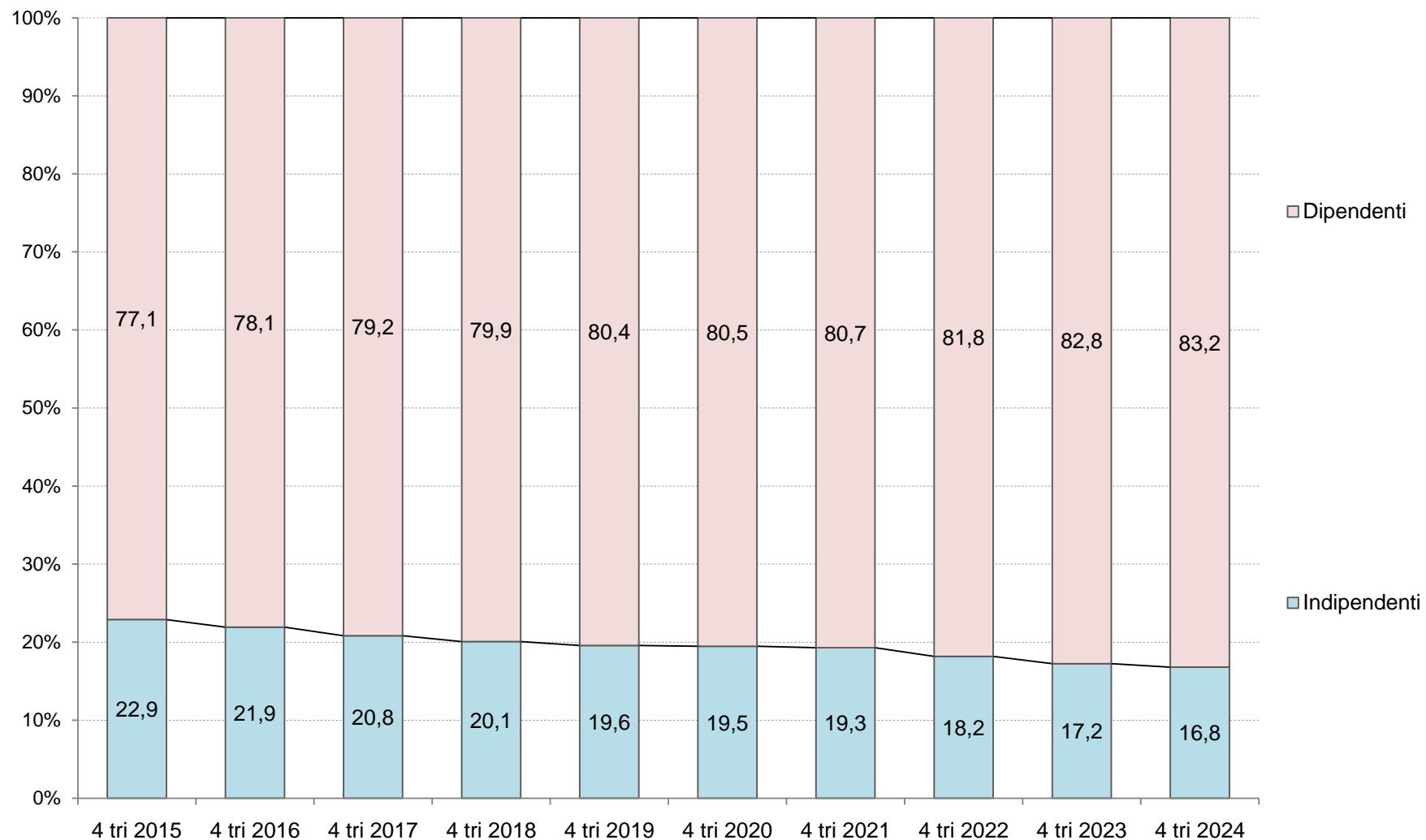

(1) Valori riferiti alla media mobile a 4 trimestri.

Elaborazioni Unioncamere Emilia-Romagna su dati InfoCamere Inps

Settori

Macrosettori. Serie storica degli addetti delle localizzazioni di impresa(1): stock, quote(2), flussi e tassi di variazione percentuali tendenziali(3).

Valori trimestrali

Periodo	Totale			Agricoltura				Industria				Costruzioni				Commercio				Altri Servizi			
	Stock		Flusso	Stock		Flusso		Stock		Flusso		Stock		Flusso		Stock		Flusso		Stock		Flusso	
	Unità	Unità	Tasso (3)	Unità	Quota (2)	Unità	Tasso (3)	Unità	Quota (2)	Unità	Tasso (3)	Unità	Quota (2)	Unità	Tasso (3)	Unità	Quota (2)	Unità	Tasso (3)	Unità	Quota (2)	Unità	Tasso (3)
4 tri 2019	1.676.781	19.704	1,2	81.204	4,8	724	0,9	481.126	28,7	745	0,2	133.871	8,0	9.113	7,3	282.723	16,9	-268	-0,1	697.857	41,6	9.390	1,4
1 tri 2020	1.668.986	18.414	1,1	81.172	4,9	6.422	8,6	480.421	28,8	-9.516	-1,9	132.115	7,9	6.652	5,3	279.973	16,8	-4.431	-1,6	695.305	41,7	19.287	2,9
2 tri 2020	1.637.522	-37.921	-2,3	76.729	4,7	-1.395	-1,8	483.838	29,5	-947	-0,2	127.093	7,8	325	0,3	277.443	16,9	-6.936	-2,4	672.419	41,1	-28.968	-4,1
3 tri 2020	1.636.915	-45.158	-2,7	77.633	4,7	-4.970	-6,0	477.140	29,1	-7.015	-1,4	127.105	7,8	285	0,2	277.255	16,9	-6.574	-2,3	677.782	41,4	-26.884	-3,8
4 tri 2020	1.639.718	-37.063	-2,2	80.479	4,9	-725	-0,9	478.074	29,2	-3.052	-0,6	128.289	7,8	-5.582	-4,2	275.865	16,8	-6.858	-2,4	677.011	41,3	-20.846	-3,0
1 tri 2021	1.593.492	-75.494	-4,5	76.032	4,8	-5.140	-6,3	470.340	29,5	-10.081	-2,1	126.327	7,9	-5.788	-4,4	271.611	17,0	-8.362	-3,0	649.182	40,7	-46.123	-6,6
2 tri 2021	1.653.447	15.925	1,0	80.474	4,9	3.745	4,9	476.644	28,8	-7.194	-1,5	130.823	7,9	3.730	2,9	275.211	16,6	-2.232	-0,8	690.295	41,7	17.876	2,7
3 tri 2021	1.671.727	34.812	2,1	80.376	4,8	2.743	3,5	476.175	28,5	-965	-0,2	131.780	7,9	4.675	3,7	275.376	16,5	-1.879	-0,7	708.020	42,4	30.238	4,5
4 tri 2021	1.681.853	42.135	2,6	82.798	4,9	2.319	2,9	478.257	28,4	183	0,0	132.926	7,9	4.637	3,6	273.952	16,3	-1.913	-0,7	713.920	42,4	36.909	5,5
1 tri 2022	1.684.717	91.225	5,7	76.274	4,5	242	0,3	486.883	28,9	16.543	3,5	136.142	8,1	9.815	7,8	277.489	16,5	5.878	2,2	707.929	42,0	58.747	9,0
2 tri 2022	1.727.548	74.101	4,5	81.127	4,7	653	0,8	487.612	28,2	10.968	2,3	137.750	8,0	6.927	5,3	280.433	16,2	5.222	1,9	740.626	42,9	50.331	7,3
3 tri 2022	1.743.494	71.767	4,3	85.437	4,9	5.061	6,3	488.480	28,0	12.305	2,6	138.104	7,9	6.324	4,8	281.347	16,1	5.971	2,2	750.126	43,0	42.106	5,9
4 tri 2022	1.736.800	54.947	3,3	84.211	4,8	1.413	1,7	488.354	28,1	10.097	2,1	137.791	7,9	4.865	3,7	279.672	16,1	5.720	2,1	746.772	43,0	32.852	4,6
1 tri 2023	1.689.109	4.392	0,3	77.725	4,6	1.451	1,9	492.697	29,2	5.814	1,2	134.512	8,0	-1.630	-1,2	274.419	16,2	-3.070	-1,1	709.756	42,0	1.827	0,3
2 tri 2023	1.760.435	32.887	1,9	81.074	4,6	-53	-0,1	498.053	28,3	10.441	2,1	141.476	8,0	3.726	2,7	282.201	16,0	1.768	0,6	757.631	43,0	17.005	2,3
3 tri 2023	1.772.416	28.922	1,7	83.744	4,7	-1.693	-2,0	499.233	28,2	10.753	2,2	140.998	8,0	2.894	2,1	281.862	15,9	515	0,2	766.579	43,3	16.453	2,2
4 tri 2023	1.769.500	32.700	1,9	82.467	4,7	-1.744	-2,1	499.662	28,2	11.308	2,3	140.891	8,0	3.100	2,2	280.948	15,9	1.276	0,5	765.532	43,3	18.760	2,5
1 tri 2024	1.740.424	51.315	3,0	76.407	4,4	-1.318	-1,7	500.746	28,8	8.049	1,6	141.097	8,1	6.585	4,9	280.274	16,1	5.855	2,1	741.900	42,6	32.144	4,5
2 tri 2024	1.784.966	24.531	1,4	83.761	4,7	2.687	3,3	500.934	28,1	2.881	0,6	143.228	8,0	1.752	1,2	282.102	15,8	-99	-0,0	774.941	43,4	17.310	2,3
3 tri 2024	1.787.628	15.212	0,9	87.618	4,9	3.874	4,6	498.688	27,9	-545	-0,1	142.698	8,0	1.700	1,2	281.476	15,7	-386	-0,1	777.148	43,5	10.569	1,4
4 tri 2024	1.782.931	13.431	0,8	86.628	4,9	4.161	5,0	497.986	27,9	-1.676	-0,3	142.257	8,0	1.366	1,0	281.028	15,8	80	0,0	775.032	43,5	9.500	1,2

(1) Valori riferiti al singolo trimestre. (2) Composizione per macro-settori del totale degli addetti. (3) Rispetto ai dodici mesi precedenti.

Elaborazioni Unioncamere Emilia-Romagna su dati InfoCamere Inps

Macrosettori. Serie storica della media mobile degli addetti delle localizzazioni(1): stock, quote(2), flussi e tassi di variazione percentuali tendenziali(3).  
Valori riferiti alla media mobile a 4 trimestri.

Periodo	Totale			Agricoltura				Industria				Costruzioni				Commercio				Altri Servizi			
	Stock		Flusso	Stock		Flusso		Stock		Flusso		Stock		Flusso		Stock		Flusso		Stock		Flusso	
	Unità			Unità	Quota (2)	Unità	Tasso (3)	Unità	Quota (2)	Unità	Tasso (3)	Unità	Quota (2)	Unità	Tasso (3)	Unità	Quota (2)	Unità	Tasso (3)	Unità	Quota (2)	Unità	Tasso (3)
2019	1.671.217	33.040	2,0	79.170	4,7	1.933	2,5	485.001	29,0	7.394	1,5	128.231	7,7	3.577	2,9	283.834	17,0	2.548	0,9	694.982	41,6	17.589	2,6
1 tri 2020	1.675.821	23.452	1,4	80.776	4,8	2.593	3,3	482.622	28,8	916	0,2	129.894	7,8	4.746	3,8	282.726	16,9	-555	-0,2	699.804	41,8	15.753	2,3
2 tri 2020	1.666.341	5.791	0,3	80.427	4,8	1.747	2,2	482.385	28,9	-1.076	-0,2	129.975	7,8	4.420	3,5	280.992	16,9	-3.008	-1,1	692.562	41,6	3.709	0,5
3 tri 2020	1.655.051	-11.240	-0,7	79.185	4,8	195	0,2	480.631	29,0	-4.183	-0,9	130.046	7,9	4.094	3,3	279.349	16,9	-4.552	-1,6	685.841	41,4	-6.794	-1,0
2020	1.645.785	-25.432	-1,5	79.003	4,8	-167	-0,2	479.868	29,2	-5.133	-1,1	128.651	7,8	420	0,3	277.634	16,9	-6.200	-2,2	680.629	41,4	-14.353	-2,1
1 tri 2021	1.626.912	-48.909	-2,9	77.718	4,8	-3.058	-3,8	477.348	29,3	-5.274	-1,1	127.204	7,8	-2.690	-2,1	275.544	16,9	-7.183	-2,5	669.099	41,1	-30.705	-4,4
2 tri 2021	1.630.893	-35.448	-2,1	78.655	4,8	-1.773	-2,2	475.550	29,2	-6.836	-1,4	128.136	7,9	-1.839	-1,4	274.986	16,9	-6.007	-2,1	673.568	41,3	-18.994	-2,7
3 tri 2021	1.639.596	-15.455	-0,9	79.340	4,8	156	0,2	475.308	29,0	-5.323	-1,1	129.305	7,9	-741	-0,6	274.516	16,7	-4.833	-1,7	681.127	41,5	-4.714	-0,7
2021	1.650.130	4.345	0,3	79.920	4,8	917	1,2	475.354	28,8	-4.514	-0,9	130.464	7,9	1.814	1,4	274.038	16,6	-3.597	-1,3	690.354	41,8	9.725	1,4
1 tri 2022	1.672.936	46.024	2,8	79.981	4,8	2.262	2,9	479.490	28,7	2.142	0,4	132.918	7,9	5.714	4,5	275.507	16,5	-37	-0,0	705.041	42,1	35.943	5,4
2 tri 2022	1.691.461	60.568	3,7	80.144	4,7	1.489	1,9	482.232	28,5	6.682	1,4	134.650	8,0	6.514	5,1	276.813	16,4	1.827	0,7	717.624	42,4	44.056	6,5
3 tri 2022	1.709.403	69.807	4,3	81.409	4,8	2.069	2,6	485.308	28,4	10.000	2,1	136.231	8,0	6.926	5,4	278.305	16,3	3.790	1,4	728.150	42,6	47.023	6,9
2022	1.723.140	73.010	4,4	81.762	4,7	1.842	2,3	487.832	28,3	12.478	2,6	137.447	8,0	6.983	5,4	279.735	16,2	5.698	2,1	736.363	42,7	46.009	6,7
1 tri 2023	1.724.238	51.302	3,1	82.125	4,8	2.145	2,7	489.286	28,4	9.796	2,0	137.039	7,9	4.122	3,1	278.968	16,2	3.461	1,3	736.820	42,7	31.779	4,5
2 tri 2023	1.732.460	40.998	2,4	82.112	4,7	1.968	2,5	491.896	28,4	9.664	2,0	137.971	8,0	3.321	2,5	279.410	16,1	2.597	0,9	741.071	42,8	23.448	3,3
3 tri 2023	1.739.690	30.287	1,8	81.689	4,7	280	0,3	494.584	28,4	9.276	1,9	138.694	8,0	2.464	1,8	279.539	16,1	1.233	0,4	745.185	42,8	17.034	2,3
2023	1.747.865	24.725	1,4	81.253	4,6	-510	-0,6	497.411	28,5	9.579	2,0	139.469	8,0	2.023	1,5	279.858	16,0	122	0,0	749.875	42,9	13.511	1,8
1 tri 2024	1.760.694	36.456	2,1	80.923	4,6	-1.202	-1,5	499.424	28,4	10.138	2,1	141.116	8,0	4.076	3,0	281.321	16,0	2.354	0,8	757.911	43,0	21.091	2,9
2 tri 2024	1.766.827	34.367	2,0	81.595	4,6	-517	-0,6	500.144	28,3	8.248	1,7	141.554	8,0	3.583	2,6	281.297	15,9	1.887	0,7	762.238	43,1	21.167	2,9
3 tri 2024	1.770.630	30.940	1,8	82.563	4,7	875	1,1	500.008	28,2	5.423	1,1	141.979	8,0	3.284	2,4	281.200	15,9	1.662	0,6	764.880	43,2	19.696	2,6
2024	1.773.987	26.122	1,5	83.604	4,7	2.351	2,9	499.589	28,2	2.177	0,4	142.320	8,0	2.851	2,0	281.220	15,9	1.363	0,5	767.255	43,3	17.381	2,3

(1) Media mobile a 4 trimestri. (2) Composizione per macro-settori del totale degli addetti. (3) Rispetto ai dodici mesi precedenti.

Elaborazioni Unioncamere Emilia-Romagna su dati InfoCamere Inps

## Addetti totali delle localizzazioni di imprese dell'agricoltura in Emilia-Romagna

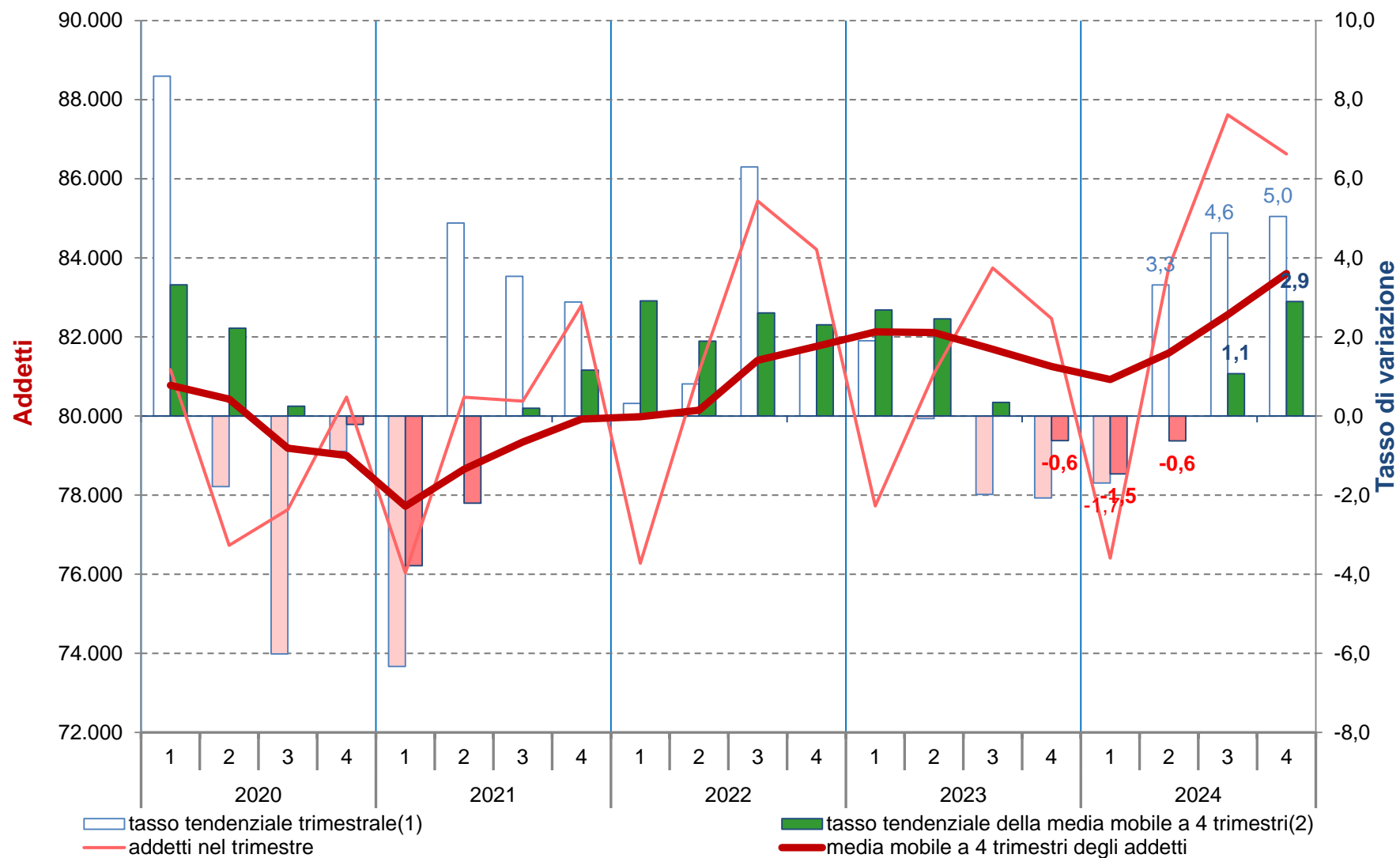

(1) Rispetto allo stesso trimestre dell'anno precedente. (2) Rispetto ai dodici mesi precedenti.

Elaborazioni Unioncamere Emilia-Romagna su dati InfoCamere Inps

## Addetti totali delle localizzazioni di imprese dell'industria in Emilia-Romagna

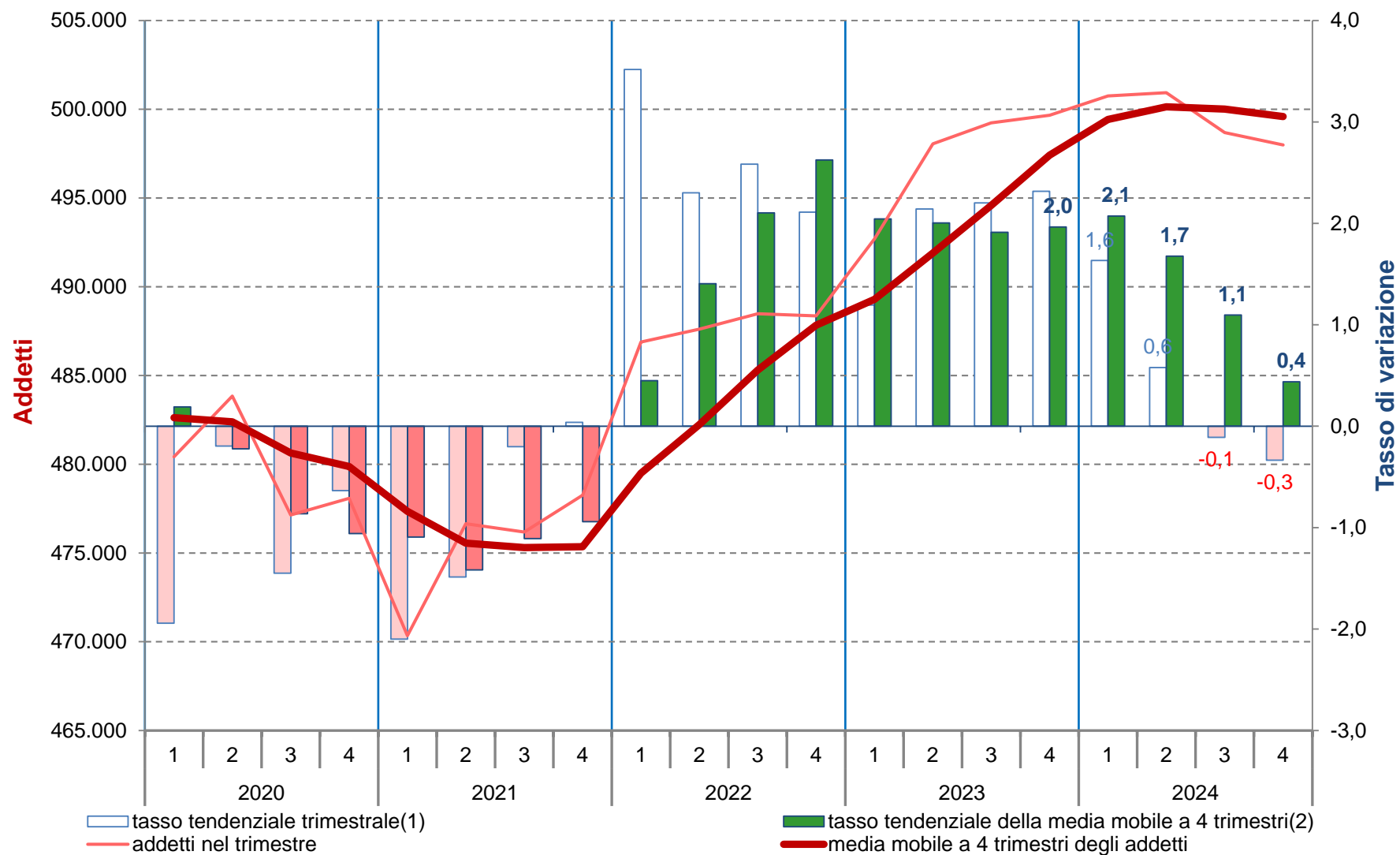

(1) Rispetto allo stesso trimestre dell'anno precedente. (2) Rispetto ai dodici mesi precedenti.

Elaborazioni Unioncamere Emilia-Romagna su dati InfoCamere Inps



## Addetti totali delle localizzazioni di imprese delle costruzioni in Emilia-Romagna

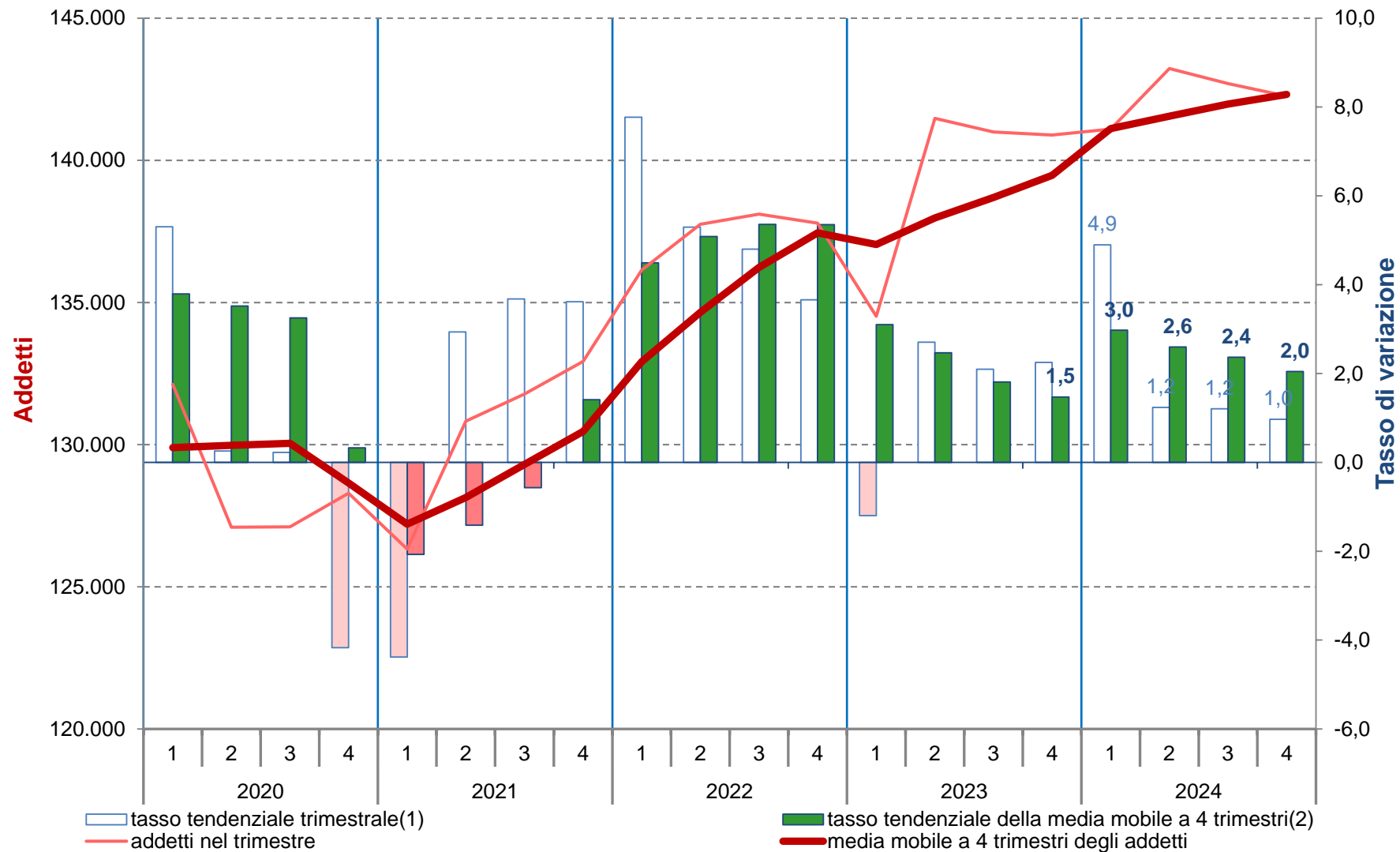

(1) Rispetto allo stesso trimestre dell'anno precedente. (2) Rispetto ai dodici mesi precedenti.

Elaborazioni Unioncamere Emilia-Romagna su dati InfoCamere Inps

## Addetti totali delle localizzazioni di imprese del commercio in Emilia-Romagna

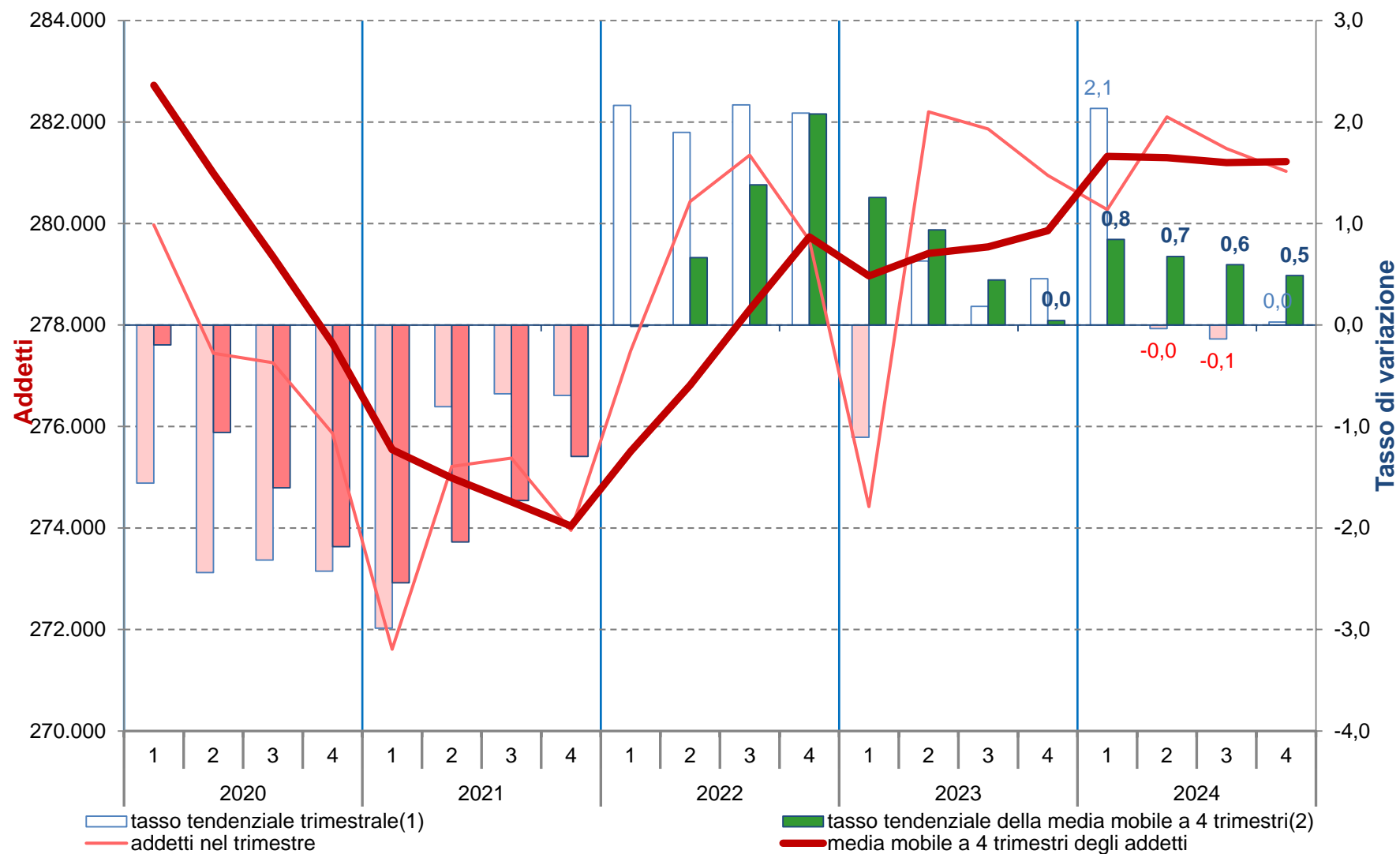

(1) Rispetto allo stesso trimestre dell'anno precedente. (2) Rispetto ai dodici mesi precedenti.

Elaborazioni Unioncamere Emilia-Romagna su dati InfoCamere Inps

## Addetti totali delle localizzazioni di imprese dei servizi con esclusione del commercio in Emilia-Romagna

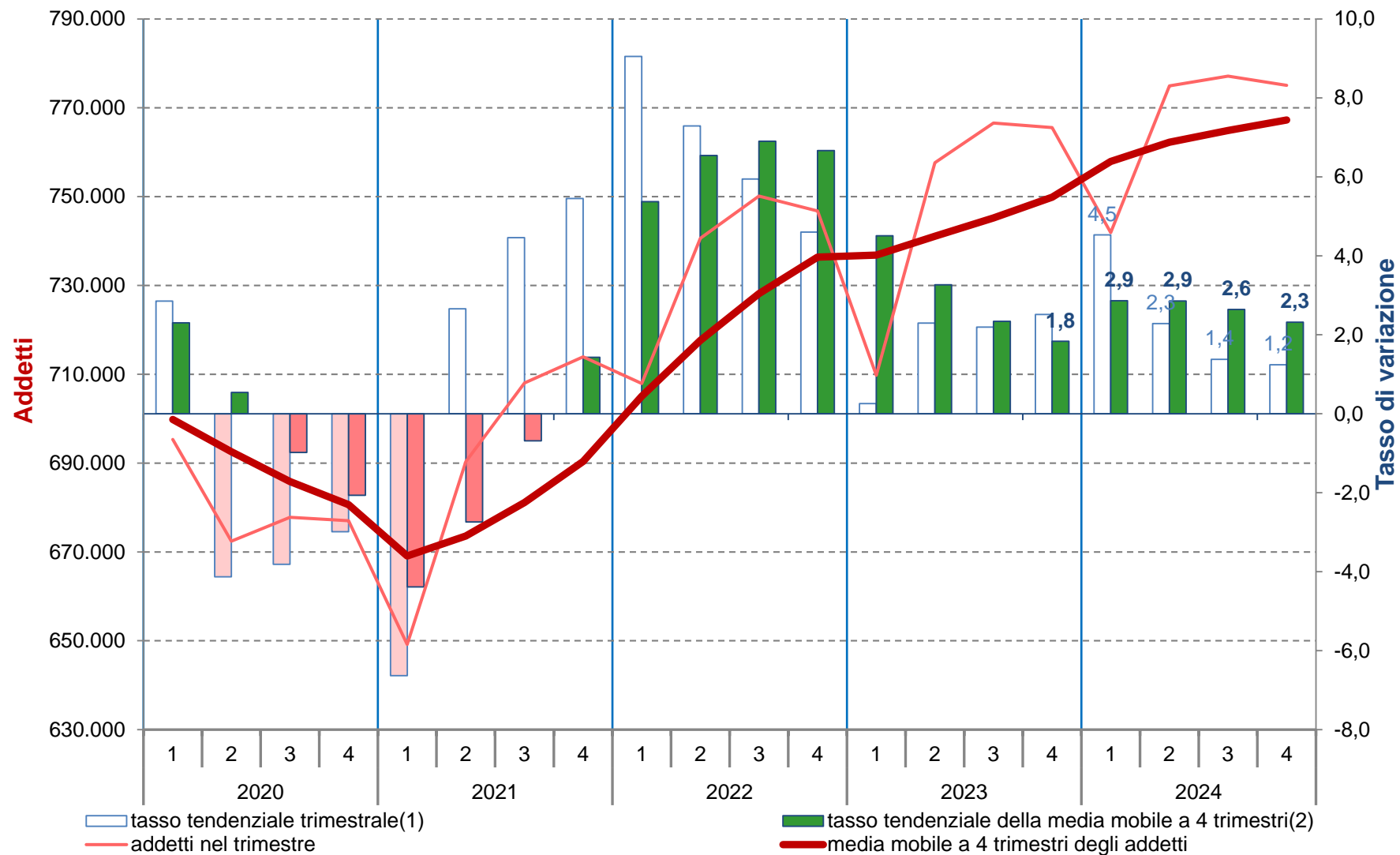

(1) Rispetto allo stesso trimestre dell'anno precedente. (2) Rispetto ai dodici mesi precedenti.

Elaborazioni Unioncamere Emilia-Romagna su dati InfoCamere Inps

## Addetti totali delle localizzazioni di imprese del complesso dei servizi in Emilia-Romagna

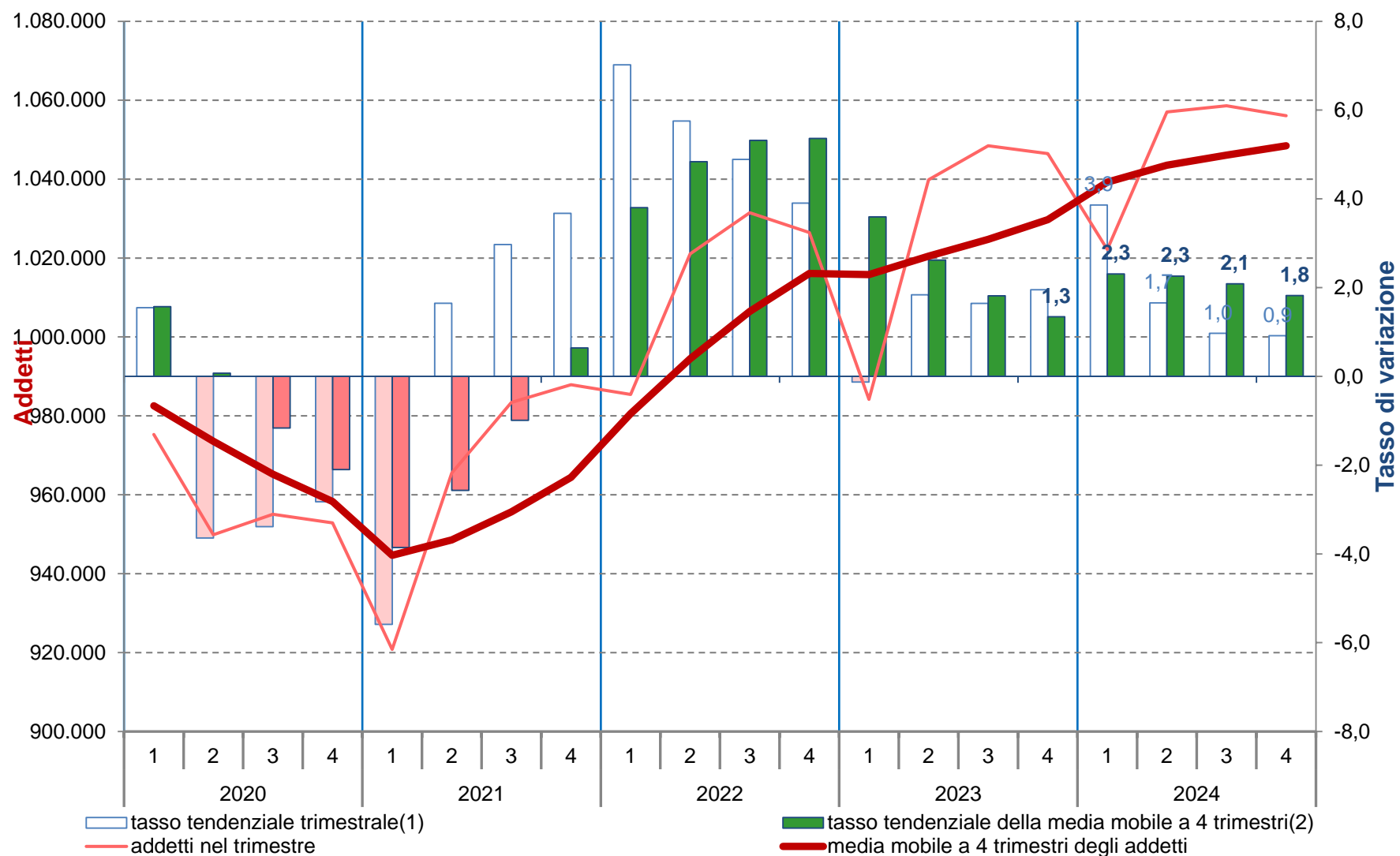

(1) Rispetto allo stesso trimestre dell'anno precedente. (2) Rispetto ai dodici mesi precedenti.

Elaborazioni Unioncamere Emilia-Romagna su dati InfoCamere Inps

Serie storica della differenza tendenziale(1) degli addetti delle localizzazioni per macro settore di attività economica.

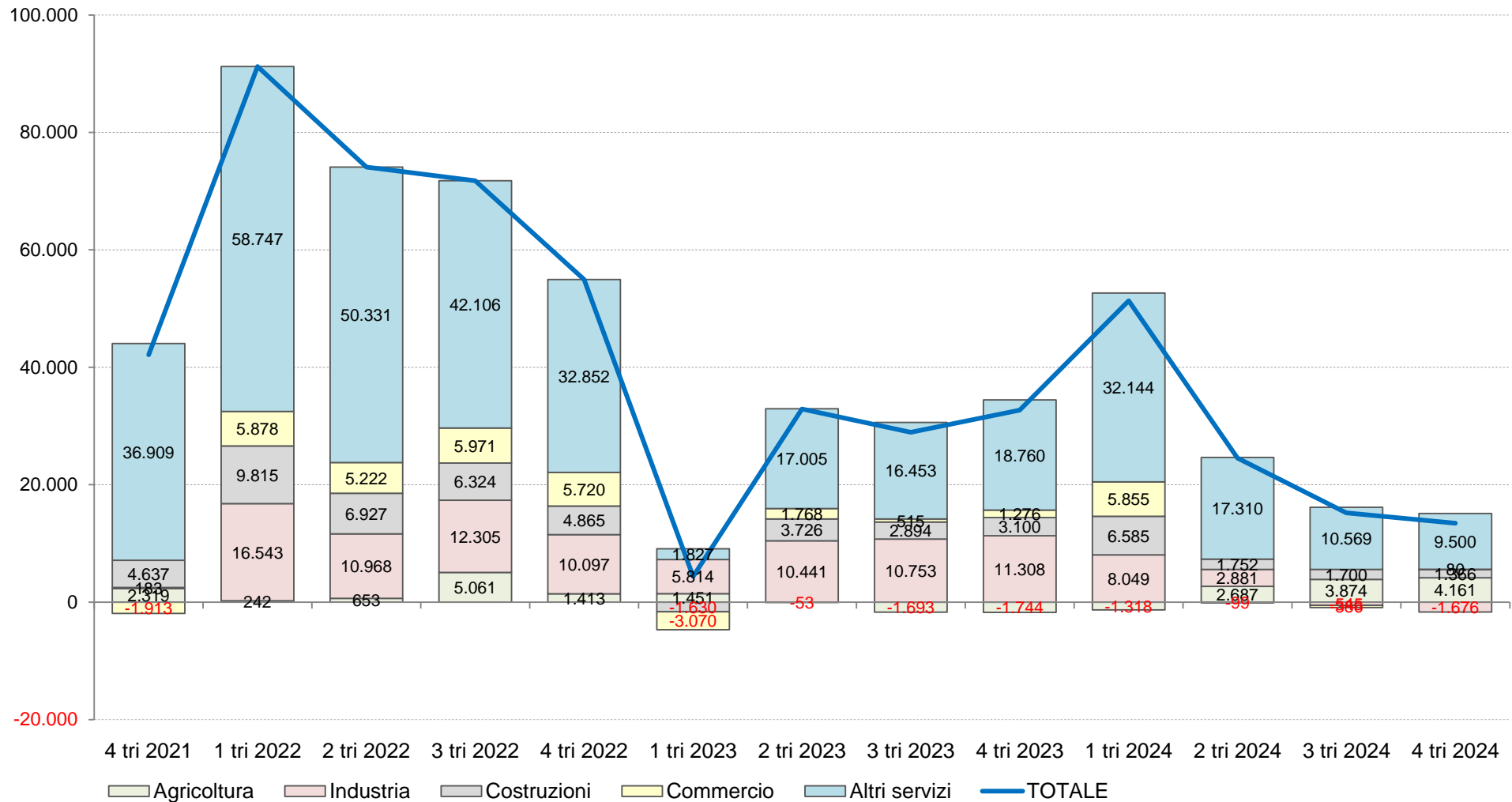

(1) Rispetto allo stesso trimestre dell'anno precedente.

Elaborazioni Unioncamere Emilia-Romagna su dati InfoCamere Inps

Serie storica della differenza tendenziale(1) della media mobile degli addetti delle localizzazioni per macro settore di attività economica.

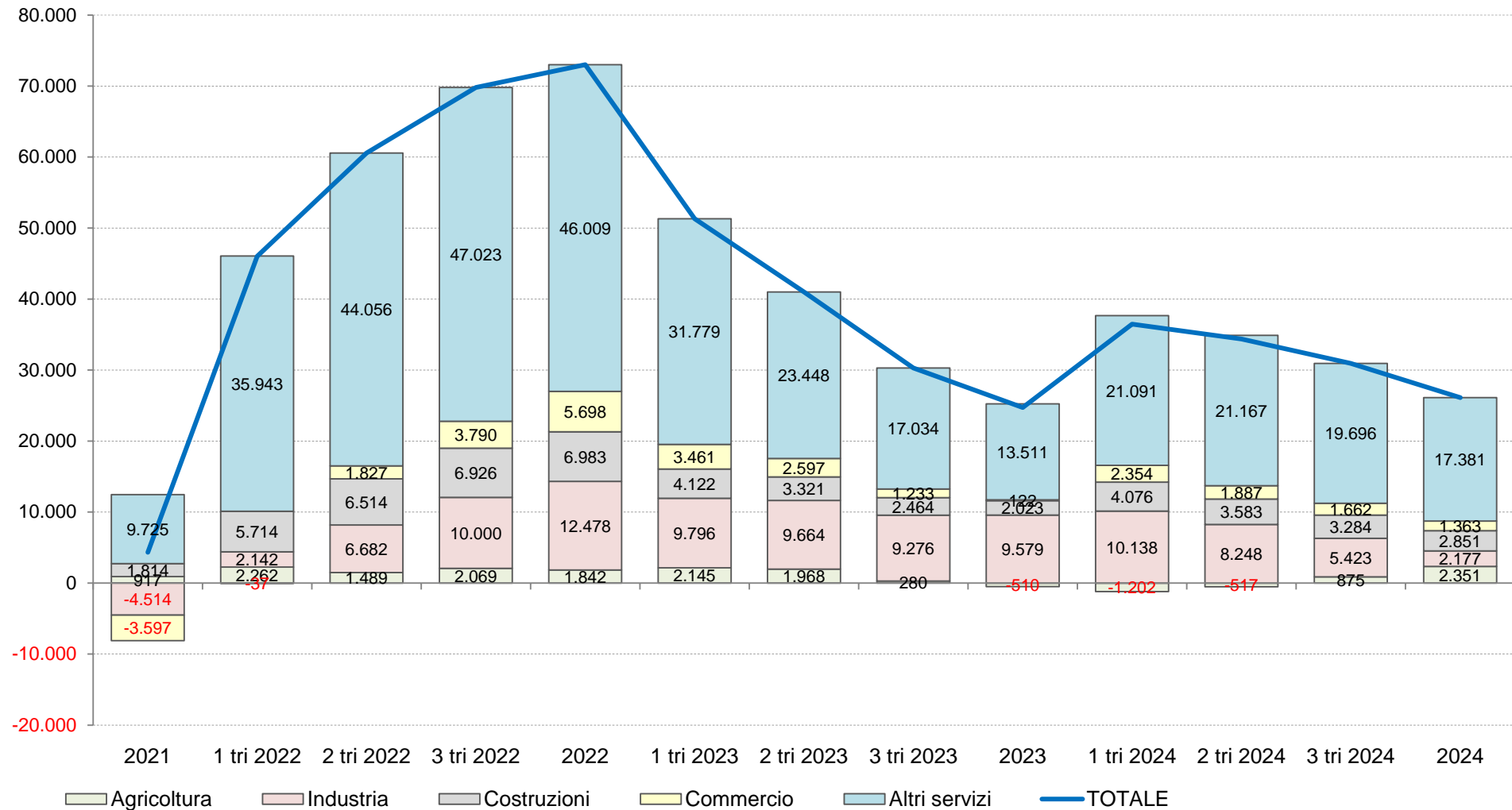

(1) Rispetto ai dodici mesi precedenti.

Elaborazioni Unioncamere Emilia-Romagna su dati InfoCamere Inps

Serie storica della quota(1) degli addetti delle localizzazioni per macro settore di attività economica.

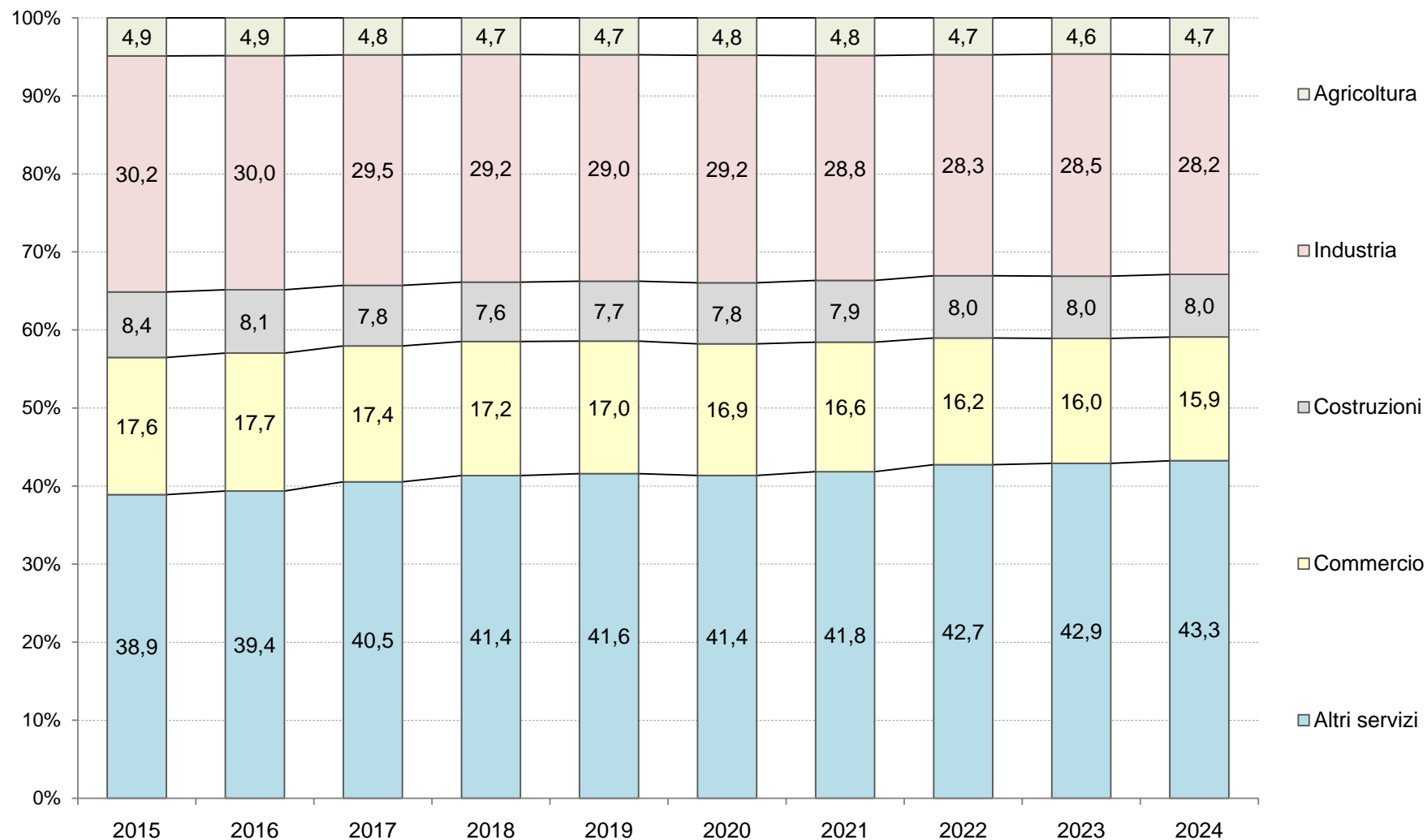

(1) Valori riferiti alla media mobile a 4 trimestri.

Elaborazioni Unioncamere Emilia-Romagna su dati InfoCamere Inps



Agricoltura. Serie storica degli addetti totali, dipendenti e indipendenti delle localizzazioni(1): stock, quote(2), flussi e tassi di variazione percentuali tendenziali(3).

Valori trimestrali

Periodo	Totale				Dipendenti				Indipendenti			
	Stock		Flusso		Stock		Flusso		Stock		Flusso	
	Unità	Quota (1)	Unità	Tasso (3)	Unità	Quota (2)	Unità	Tasso (3)	Unità	Quota (2)	Unità	Tasso (3)
2019	81.204	4,8	724	0,9	50.795	62,6	1.251	2,5	30.409	37,4	-527	-1,7
1 tri 2020	81.172	4,9	6.422	8,6	50.903	62,7	7.061	16,1	30.269	37,3	-639	-2,1
2 tri 2020	76.729	4,7	-1.395	-1,8	46.340	60,4	-932	-2,0	30.389	39,6	-463	-1,5
3 tri 2020	77.633	4,7	-4.970	-6,0	47.328	61,0	-4.425	-8,6	30.305	39,0	-545	-1,8
2020	80.479	4,9	-725	-0,9	50.570	62,8	-225	-0,4	29.909	37,2	-500	-1,6
1 tri 2021	76.032	4,8	-5.140	-6,3	46.110	60,6	-4.793	-9,4	29.922	39,4	-347	-1,1
2 tri 2021	80.474	4,9	3.745	4,9	50.516	62,8	4.176	9,0	29.958	37,2	-431	-1,4
3 tri 2021	80.376	4,8	2.743	3,5	50.511	62,8	3.183	6,7	29.865	37,2	-440	-1,5
2021	82.798	4,9	2.319	2,9	53.294	64,4	2.724	5,4	29.504	35,6	-405	-1,4
1 tri 2022	76.274	4,5	242	0,3	46.918	61,5	808	1,8	29.356	38,5	-566	-1,9
2 tri 2022	81.127	4,7	653	0,8	51.770	63,8	1.254	2,5	29.357	36,2	-601	-2,0
3 tri 2022	85.437	4,9	5.061	6,3	56.109	65,7	5.598	11,1	29.328	34,3	-537	-1,8
2022	84.211	4,8	1.413	1,7	55.300	65,7	2.006	3,8	28.911	34,3	-593	-2,0
1 tri 2023	77.725	4,6	1.451	1,9	48.965	63,0	2.047	4,4	28.760	37,0	-596	-2,0
2 tri 2023	81.074	4,6	-53	-0,1	51.831	63,9	61	0,1	29.243	36,1	-114	-0,4
3 tri 2023	83.744	4,7	-1.693	-2,0	54.700	65,3	-1.409	-2,5	29.044	34,7	-284	-1,0
2023	82.467	4,7	-1.744	-2,1	53.986	65,5	-1.314	-2,4	28.481	34,5	-430	-1,5
1 tri 2024	76.407	4,4	-1.318	-1,7	48.138	63,0	-827	-1,7	28.269	37,0	-491	-1,7
2 tri 2024	83.761	4,7	2.687	3,3	55.540	66,3	3.709	7,2	28.221	33,7	-1.022	-3,5
3 tri 2024	87.618	4,9	3.874	4,6	59.588	68,0	4.888	8,9	28.030	32,0	-1.014	-3,5
2024	86.628	4,9	4.161	5,0	59.101	68,2	5.115	9,5	27.527	31,8	-954	-3,3

(1) Quota degli addetti del settore sul totale regionale. (2) Quota dei dipendenti e degli indipendenti. (3) Rispetto allo stesso trimestre dell'anno precedente.

Elaborazioni Unioncamere Emilia-Romagna su dati InfoCamere Inps

Industria. Serie storica degli addetti totali, dipendenti e indipendenti delle localizzazioni(1): stock, quote(2), flussi e tassi di variazione percentuali tendenziali(3).

Valori trimestrali

Periodo	Totale				Dipendenti				Indipendenti			
	Stock		Flusso		Stock		Flusso		Stock		Flusso	
	Unità	Quota (1)	Unità	Tasso (3)	Unità	Quota (2)	Unità	Tasso (3)	Unità	Quota (2)	Unità	Tasso (3)
2019	481.126	28,7	745	0,2	443.526	92,2	2.060	0,5	37.600	7,8	-1.315	-3,4
1 tri 2020	480.421	28,8	-9.516	-1,9	442.960	92,2	-7.804	-1,7	37.461	7,8	-1.712	-4,4
2 tri 2020	483.838	29,5	-947	-0,2	446.108	92,2	255	0,1	37.730	7,8	-1.202	-3,1
3 tri 2020	477.140	29,1	-7.015	-1,4	439.748	92,2	-5.889	-1,3	37.392	7,8	-1.126	-2,9
2020	478.074	29,2	-3.052	-0,6	441.278	92,3	-2.248	-0,5	36.796	7,7	-804	-2,1
1 tri 2021	470.340	29,5	-10.081	-2,1	433.460	92,2	-9.500	-2,1	36.880	7,8	-581	-1,6
2 tri 2021	476.644	28,8	-7.194	-1,5	439.814	92,3	-6.294	-1,4	36.830	7,7	-900	-2,4
3 tri 2021	476.175	28,5	-965	-0,2	439.585	92,3	-163	-0,0	36.590	7,7	-802	-2,1
2021	478.257	28,4	183	0,0	442.288	92,5	1.010	0,2	35.969	7,5	-827	-2,2
1 tri 2022	486.883	28,9	16.543	3,5	450.963	92,6	17.503	4,0	35.920	7,4	-960	-2,6
2 tri 2022	487.612	28,2	10.968	2,3	451.906	92,7	12.092	2,7	35.706	7,3	-1.124	-3,1
3 tri 2022	488.480	28,0	12.305	2,6	453.056	92,7	13.471	3,1	35.424	7,3	-1.166	-3,2
2022	488.354	28,1	10.097	2,1	453.684	92,9	11.396	2,6	34.670	7,1	-1.299	-3,6
1 tri 2023	492.697	29,2	5.814	1,2	459.669	93,3	8.706	1,9	33.028	6,7	-2.892	-8,1
2 tri 2023	498.053	28,3	10.441	2,1	463.645	93,1	11.739	2,6	34.408	6,9	-1.298	-3,6
3 tri 2023	499.233	28,2	10.753	2,2	465.122	93,2	12.066	2,7	34.111	6,8	-1.313	-3,7
2023	499.662	28,2	11.308	2,3	466.262	93,3	12.578	2,8	33.400	6,7	-1.270	-3,7
1 tri 2024	500.746	28,8	8.049	1,6	467.318	93,3	7.649	1,7	33.428	6,7	400	1,2
2 tri 2024	500.934	28,1	2.881	0,6	467.603	93,3	3.958	0,9	33.331	6,7	-1.077	-3,1
3 tri 2024	498.688	27,9	-545	-0,1	465.751	93,4	629	0,1	32.937	6,6	-1.174	-3,4
2024	497.986	27,9	-1.676	-0,3	465.724	93,5	-538	-0,1	32.262	6,5	-1.138	-3,4

(1) Quota degli addetti del settore sul totale regionale. (2) Quota dei dipendenti e degli indipendenti. (3) Rispetto allo stesso trimestre dell'anno precedente.

Elaborazioni Unioncamere Emilia-Romagna su dati InfoCamere Inps

Costruzioni. Serie storica degli addetti totali, dipendenti e indipendenti delle localizzazioni(1): stock, quote(2), flussi e tassi di variazione percentuali tendenziali(3).

Valori trimestrali

Periodo	Totale				Dipendenti				Indipendenti			
	Stock		Flusso		Stock		Flusso		Stock		Flusso	
	Unità	Quota (1)	Unità	Tasso (3)	Unità	Quota (2)	Unità	Tasso (3)	Unità	Quota (2)	Unità	Tasso (3)
2019	133.871	8,0	9.113	7,3	77.812	58,1	9.946	14,7	56.059	41,9	-833	-1,5
1 tri 2020	132.115	7,9	6.652	5,3	76.360	57,8	8.157	12,0	55.755	42,2	-1.505	-2,6
2 tri 2020	127.093	7,8	325	0,3	70.284	55,3	800	1,2	56.809	44,7	-475	-0,8
3 tri 2020	127.105	7,8	285	0,2	70.374	55,4	698	1,0	56.731	44,6	-413	-0,7
2020	128.289	7,8	-5.582	-4,2	72.342	56,4	-5.470	-7,0	55.947	43,6	-112	-0,2
1 tri 2021	126.327	7,9	-5.788	-4,4	69.844	55,3	-6.516	-8,5	56.483	44,7	728	1,3
2 tri 2021	130.823	7,9	3.730	2,9	73.887	56,5	3.603	5,1	56.936	43,5	127	0,2
3 tri 2021	131.780	7,9	4.675	3,7	74.791	56,8	4.417	6,3	56.989	43,2	258	0,5
2021	132.926	7,9	4.637	3,6	76.386	57,5	4.044	5,6	56.540	42,5	593	1,1
1 tri 2022	136.142	8,1	9.815	7,8	79.131	58,1	9.287	13,3	57.011	41,9	528	0,9
2 tri 2022	137.750	8,0	6.927	5,3	80.905	58,7	7.018	9,5	56.845	41,3	-91	-0,2
3 tri 2022	138.104	7,9	6.324	4,8	81.223	58,8	6.432	8,6	56.881	41,2	-108	-0,2
2022	137.791	7,9	4.865	3,7	82.194	59,7	5.808	7,6	55.597	40,3	-943	-1,7
1 tri 2023	134.512	8,0	-1.630	-1,2	83.125	61,8	3.994	5,0	51.387	38,2	-5.624	-9,9
2 tri 2023	141.476	8,0	3.726	2,7	85.855	60,7	4.950	6,1	55.621	39,3	-1.224	-2,2
3 tri 2023	140.998	8,0	2.894	2,1	86.061	61,0	4.838	6,0	54.937	39,0	-1.944	-3,4
2023	140.891	8,0	3.100	2,2	87.108	61,8	4.914	6,0	53.783	38,2	-1.814	-3,3
1 tri 2024	141.097	8,1	6.585	4,9	86.757	61,5	3.632	4,4	54.340	38,5	2.953	5,7
2 tri 2024	143.228	8,0	1.752	1,2	88.698	61,9	2.843	3,3	54.530	38,1	-1.091	-2,0
3 tri 2024	142.698	8,0	1.700	1,2	88.761	62,2	2.700	3,1	53.937	37,8	-1.000	-1,8
2024	142.257	8,0	1.366	1,0	89.416	62,9	2.308	2,6	52.841	37,1	-942	-1,8

(1) Quota degli addetti del settore sul totale regionale. (2) Quota dei dipendenti e degli indipendenti. (3) Rispetto allo stesso trimestre dell'anno precedente.

Elaborazioni Unioncamere Emilia-Romagna su dati InfoCamere Inps

Commercio. Serie storica degli addetti totali, dipendenti e indipendenti delle localizzazioni(1): stock, quote(2), flussi e tassi di variazione percentuali tendenziali(3).

Valori trimestrali

Periodo	Totale				Dipendenti				Indipendenti			
	Stock		Flusso		Stock		Flusso		Stock		Flusso	
	Unità	Quota (1)	Unità	Tasso (3)	Unità	Quota (2)	Unità	Tasso (3)	Unità	Quota (2)	Unità	Tasso (3)
2019	282.723	16,9	-268	-0,1	195.485	69,1	2.866	1,5	87.238	30,9	-3.134	-3,5
1 tri 2020	279.973	16,8	-4.431	-1,6	193.389	69,1	-434	-0,2	86.584	30,9	-3.997	-4,4
2 tri 2020	277.443	16,9	-6.936	-2,4	189.863	68,4	-4.379	-2,3	87.580	31,6	-2.557	-2,8
3 tri 2020	277.255	16,9	-6.574	-2,3	190.325	68,6	-4.307	-2,2	86.930	31,4	-2.267	-2,5
2020	275.865	16,8	-6.858	-2,4	190.233	69,0	-5.252	-2,7	85.632	31,0	-1.606	-1,8
1 tri 2021	271.611	17,0	-8.362	-3,0	185.776	68,4	-7.613	-3,9	85.835	31,6	-749	-0,9
2 tri 2021	275.211	16,6	-2.232	-0,8	189.057	68,7	-806	-0,4	86.154	31,3	-1.426	-1,6
3 tri 2021	275.376	16,5	-1.879	-0,7	189.788	68,9	-537	-0,3	85.588	31,1	-1.342	-1,5
2021	273.952	16,3	-1.913	-0,7	189.596	69,2	-637	-0,3	84.356	30,8	-1.276	-1,5
1 tri 2022	277.489	16,5	5.878	2,2	193.198	69,6	7.422	4,0	84.291	30,4	-1.544	-1,8
2 tri 2022	280.433	16,2	5.222	1,9	196.413	70,0	7.356	3,9	84.020	30,0	-2.134	-2,5
3 tri 2022	281.347	16,1	5.971	2,2	198.137	70,4	8.349	4,4	83.210	29,6	-2.378	-2,8
2022	279.672	16,1	5.720	2,1	198.129	70,8	8.533	4,5	81.543	29,2	-2.813	-3,3
1 tri 2023	274.419	16,2	-3.070	-1,1	196.649	71,7	3.451	1,8	77.770	28,3	-6.521	-7,7
2 tri 2023	282.201	16,0	1.768	0,6	200.730	71,1	4.317	2,2	81.471	28,9	-2.549	-3,0
3 tri 2023	281.862	15,9	515	0,2	201.439	71,5	3.302	1,7	80.423	28,5	-2.787	-3,3
2023	280.948	15,9	1.276	0,5	202.259	72,0	4.130	2,1	78.689	28,0	-2.854	-3,5
1 tri 2024	280.274	16,1	5.855	2,1	201.699	72,0	5.050	2,6	78.575	28,0	805	1,0
2 tri 2024	282.102	15,8	-99	-0,0	203.863	72,3	3.133	1,6	78.239	27,7	-3.232	-4,0
3 tri 2024	281.476	15,7	-386	-0,1	203.998	72,5	2.559	1,3	77.478	27,5	-2.945	-3,7
2024	281.028	15,8	80	0,0	204.930	72,9	2.671	1,3	76.098	27,1	-2.591	-3,3

(1) Quota degli addetti del settore sul totale regionale. (2) Quota dei dipendenti e degli indipendenti. (3) Rispetto allo stesso trimestre dell'anno precedente.

Elaborazioni Unioncamere Emilia-Romagna su dati InfoCamere Inps

Altri servizi (diversi dal commercio). Serie storica degli addetti totali, dipendenti e indipendenti delle localizzazioni(1): stock, quote(2), flussi e tassi di variazione percentuali tendenziali(3).

## Valori trimestrali

Periodo	Totale				Dipendenti				Indipendenti			
	Stock		Flusso		Stock		Flusso		Stock		Flusso	
	Unità	Quota (1)	Unità	Tasso (3)	Unità	Quota (2)	Unità	Tasso (3)	Unità	Quota (2)	Unità	Tasso (3)
2019	697.857	41,6	9.390	1,4	588.241	84,3	10.158	1,8	109.616	15,7	-768	-0,7
1 tri 2020	695.305	41,7	19.287	2,9	586.565	84,4	22.359	4,0	108.740	15,6	-3.072	-2,7
2 tri 2020	672.419	41,1	-28.968	-4,1	561.094	83,4	-27.690	-4,7	111.325	16,6	-1.278	-1,1
3 tri 2020	677.782	41,4	-26.884	-3,8	567.168	83,7	-25.917	-4,4	110.614	16,3	-967	-0,9
2020	677.011	41,3	-20.846	-3,0	567.912	83,9	-20.329	-3,5	109.099	16,1	-517	-0,5
1 tri 2021	649.182	40,7	-46.123	-6,6	539.595	83,1	-46.970	-8,0	109.587	16,9	847	0,8
2 tri 2021	690.295	41,7	17.876	2,7	579.451	83,9	18.357	3,3	110.844	16,1	-481	-0,4
3 tri 2021	708.020	42,4	30.238	4,5	597.820	84,4	30.652	5,4	110.200	15,6	-414	-0,4
2021	713.920	42,4	36.909	5,5	605.450	84,8	37.538	6,6	108.470	15,2	-629	-0,6
1 tri 2022	707.929	42,0	58.747	9,0	599.037	84,6	59.442	11,0	108.892	15,4	-695	-0,6
2 tri 2022	740.626	42,9	50.331	7,3	631.043	85,2	51.592	8,9	109.583	14,8	-1.261	-1,1
3 tri 2022	750.126	43,0	42.106	5,9	641.313	85,5	43.493	7,3	108.813	14,5	-1.387	-1,3
2022	746.772	43,0	32.852	4,6	639.942	85,7	34.492	5,7	106.830	14,3	-1.640	-1,5
1 tri 2023	709.756	42,0	1.827	0,3	608.609	85,7	9.572	1,6	101.147	14,3	-7.745	-7,1
2 tri 2023	757.631	43,0	17.005	2,3	649.856	85,8	18.813	3,0	107.775	14,2	-1.808	-1,6
3 tri 2023	766.579	43,3	16.453	2,2	659.558	86,0	18.245	2,8	107.021	14,0	-1.792	-1,6
2023	765.532	43,3	18.760	2,5	660.453	86,3	20.511	3,2	105.079	13,7	-1.751	-1,6
1 tri 2024	741.900	42,6	32.144	4,5	636.165	85,7	27.556	4,5	105.735	14,3	4.588	4,5
2 tri 2024	774.941	43,4	17.310	2,3	668.354	86,2	18.498	2,8	106.587	13,8	-1.188	-1,1
3 tri 2024	777.148	43,5	10.569	1,4	671.232	86,4	11.674	1,8	105.916	13,6	-1.105	-1,0
2024	775.032	43,5	9.500	1,2	670.979	86,6	10.526	1,6	104.053	13,4	-1.026	-1,0

(1) Quota degli addetti del settore sul totale regionale. (2) Quota dei dipendenti e degli indipendenti. (3) Rispetto allo stesso trimestre dell'anno precedente.

Elaborazioni Unioncamere Emilia-Romagna su dati InfoCamere Inps

Servizi (totale). Serie storica degli addetti totali, dipendenti e indipendenti delle localizzazioni(1): stock, quote(2), flussi e tassi di variazione percentuali tendenziali(3).

Valori trimestrali

Periodo	Totale				Dipendenti				Indipendenti			
	Stock		Flusso		Stock		Flusso		Stock		Flusso	
	Unità	Quota (1)	Unità	Tasso (3)	Unità	Quota (2)	Unità	Tasso (3)	Unità	Quota (2)	Unità	Tasso (3)
2019	980.580	58,5	9.122	0,9	783.726	79,9	13.024	1,7	196.854	20,1	-3.902	-1,9
1 tri 2020	975.278	58,4	14.856	1,5	779.954	80,0	21.925	2,9	195.324	20,0	-7.069	-3,5
2 tri 2020	949.862	58,0	-35.904	-3,6	750.957	79,1	-32.069	-4,1	198.905	20,9	-3.835	-1,9
3 tri 2020	955.037	58,3	-33.458	-3,4	757.493	79,3	-30.224	-3,8	197.544	20,7	-3.234	-1,6
2020	952.876	58,1	-27.704	-2,8	758.145	79,6	-25.581	-3,3	194.731	20,4	-2.123	-1,1
1 tri 2021	920.793	57,8	-54.485	-5,6	725.371	78,8	-54.583	-7,0	195.422	21,2	98	0,1
2 tri 2021	965.506	58,4	15.644	1,6	768.508	79,6	17.551	2,3	196.998	20,4	-1.907	-1,0
3 tri 2021	983.396	58,8	28.359	3,0	787.608	80,1	30.115	4,0	195.788	19,9	-1.756	-0,9
2021	987.872	58,7	34.996	3,7	795.046	80,5	36.901	4,9	192.826	19,5	-1.905	-1,0
1 tri 2022	985.418	58,5	64.625	7,0	792.235	80,4	66.864	9,2	193.183	19,6	-2.239	-1,1
2 tri 2022	1.021.059	59,1	55.553	5,8	827.456	81,0	58.948	7,7	193.603	19,0	-3.395	-1,7
3 tri 2022	1.031.473	59,2	48.077	4,9	839.450	81,4	51.842	6,6	192.023	18,6	-3.765	-1,9
2022	1.026.444	59,1	38.572	3,9	838.071	81,6	43.025	5,4	188.373	18,4	-4.453	-2,3
1 tri 2023	984.175	58,3	-1.243	-0,1	805.258	81,8	13.023	1,6	178.917	18,2	-14.266	-7,4
2 tri 2023	1.039.832	59,1	18.773	1,8	850.586	81,8	23.130	2,8	189.246	18,2	-4.357	-2,3
3 tri 2023	1.048.441	59,2	16.968	1,6	860.997	82,1	21.547	2,6	187.444	17,9	-4.579	-2,4
2023	1.046.480	59,1	20.036	2,0	862.712	82,4	24.641	2,9	183.768	17,6	-4.605	-2,4
1 tri 2024	1.022.174	58,7	37.999	3,9	837.864	82,0	32.606	4,0	184.310	18,0	5.393	3,0
2 tri 2024	1.057.043	59,2	17.211	1,7	872.217	82,5	21.631	2,5	184.826	17,5	-4.420	-2,3
3 tri 2024	1.058.624	59,2	10.183	1,0	875.230	82,7	14.233	1,7	183.394	17,3	-4.050	-2,2
2024	1.056.060	59,2	9.580	0,9	875.909	82,9	13.197	1,5	180.151	17,1	-3.617	-2,0

(1) Quota degli addetti del settore sul totale regionale. (2) Quota dei dipendenti e degli indipendenti. (3) Rispetto allo stesso trimestre dell'anno precedente.

Elaborazioni Unioncamere Emilia-Romagna su dati InfoCamere Inps

Agricoltura. Serie storica della media mobile degli addetti totali, dipendenti e indipendenti delle localizzazioni(1): stock, quote(2), flussi e tassi di variazione percentuali tendenziali(3).

Valori riferiti alla media mobile a 4 trimestri.

Periodo	Totale				Dipendenti				Indipendenti			
	Stock		Flusso		Stock		Flusso		Stock		Flusso	
	Unità	Quota (1)	Unità	Tasso (3)	Unità	Quota (2)	Unità	Tasso (3)	Unità	Quota (2)	Unità	Tasso (3)
2019	79.170	4,7	1.933	2,5	48.416	61,2	2.373	5,2	30.755	38,8	-441	-1,4
1 tri 2020	80.776	4,8	2.593	3,3	50.181	62,1	3.121	6,6	30.595	37,9	-528	-1,7
2 tri 2020	80.427	4,8	1.747	2,2	49.948	62,1	2.292	4,8	30.479	37,9	-545	-1,8
3 tri 2020	79.185	4,8	195	0,2	48.842	61,7	739	1,5	30.343	38,3	-544	-1,8
2020	79.003	4,8	-167	-0,2	48.785	61,8	370	0,8	30.218	38,2	-537	-1,7
1 tri 2021	77.718	4,8	-3.058	-3,8	47.587	61,2	-2.594	-5,2	30.131	38,8	-464	-1,5
2 tri 2021	78.655	4,8	-1.773	-2,2	48.631	61,8	-1.317	-2,6	30.024	38,2	-456	-1,5
3 tri 2021	79.340	4,8	156	0,2	49.427	62,3	585	1,2	29.914	37,7	-430	-1,4
2021	79.920	4,8	917	1,2	50.108	62,7	1.323	2,7	29.812	37,3	-406	-1,3
1 tri 2022	79.981	4,8	2.262	2,9	50.310	62,9	2.723	5,7	29.671	37,1	-461	-1,5
2 tri 2022	80.144	4,7	1.489	1,9	50.623	63,2	1.992	4,1	29.521	36,8	-503	-1,7
3 tri 2022	81.409	4,8	2.069	2,6	52.023	63,9	2.596	5,3	29.386	36,1	-527	-1,8
2022	81.762	4,7	1.842	2,3	52.524	64,2	2.417	4,8	29.238	35,8	-574	-1,9
1 tri 2023	82.125	4,8	2.145	2,7	53.036	64,6	2.726	5,4	29.089	35,4	-582	-2,0
2 tri 2023	82.112	4,7	1.968	2,5	53.051	64,6	2.428	4,8	29.061	35,4	-460	-1,6
3 tri 2023	81.689	4,7	280	0,3	52.699	64,5	676	1,3	28.990	35,5	-397	-1,4
2023	81.253	4,6	-510	-0,6	52.371	64,5	-154	-0,3	28.882	35,5	-356	-1,2
1 tri 2024	80.923	4,6	-1.202	-1,5	52.164	64,5	-872	-1,6	28.759	35,5	-330	-1,1
2 tri 2024	81.595	4,6	-517	-0,6	53.091	65,1	40	0,1	28.504	34,9	-557	-1,9
3 tri 2024	82.563	4,7	875	1,1	54.313	65,8	1.614	3,1	28.250	34,2	-739	-2,6
2024	83.604	4,7	2.351	2,9	55.592	66,5	3.221	6,2	28.012	33,5	-870	-3,0

(1) Quota degli addetti del settore sul totale regionale. (2) Quota dei dipendenti e degli indipendenti. (3) Rispetto allo stesso trimestre dell'anno precedente.

Elaborazioni Unioncamere Emilia-Romagna su dati InfoCamere Inps

Industria. Serie storica della media mobile degli addetti totali, dipendenti e indipendenti delle localizzazioni(1): stock, quote(2), flussi e tassi di variazione percentuali tendenziali(3).

Valori riferiti alla media mobile a 4 trimestri.

Periodo	Totale				Dipendenti				Indipendenti			
	Stock		Flusso		Stock		Flusso		Stock		Flusso	
	Unità	Quota (1)	Unità	Tasso (3)	Unità	Quota (2)	Unità	Tasso (3)	Unità	Quota (2)	Unità	Tasso (3)
2019	485.001	29,0	7.394	1,5	446.445	92,1	8.432	1,9	38.556	7,9	-1.039	-2,6
1 tri 2020	482.622	28,8	916	0,2	444.494	92,1	2.186	0,5	38.128	7,9	-1.269	-3,2
2 tri 2020	482.385	28,9	-1.076	-0,2	444.558	92,2	255	0,1	37.827	7,8	-1.331	-3,4
3 tri 2020	480.631	29,0	-4.183	-0,9	443.086	92,2	-2.845	-0,6	37.546	7,8	-1.339	-3,4
2020	479.868	29,2	-5.133	-1,1	442.524	92,2	-3.922	-0,9	37.345	7,8	-1.211	-3,1
1 tri 2021	477.348	29,3	-5.274	-1,1	440.149	92,2	-4.346	-1,0	37.200	7,8	-928	-2,4
2 tri 2021	475.550	29,2	-6.836	-1,4	438.575	92,2	-5.983	-1,3	36.975	7,8	-853	-2,3
3 tri 2021	475.308	29,0	-5.323	-1,1	438.534	92,3	-4.551	-1,0	36.774	7,7	-772	-2,1
2021	475.354	28,8	-4.514	-0,9	438.787	92,3	-3.737	-0,8	36.567	7,7	-778	-2,1
1 tri 2022	479.490	28,7	2.142	0,4	443.163	92,4	3.014	0,7	36.327	7,6	-872	-2,3
2 tri 2022	482.232	28,5	6.682	1,4	446.186	92,5	7.611	1,7	36.046	7,5	-928	-2,5
3 tri 2022	485.308	28,4	10.000	2,1	449.553	92,6	11.019	2,5	35.755	7,4	-1.019	-2,8
2022	487.832	28,3	12.478	2,6	452.402	92,7	13.616	3,1	35.430	7,3	-1.137	-3,1
1 tri 2023	489.286	28,4	9.796	2,0	454.579	92,9	11.416	2,6	34.707	7,1	-1.620	-4,5
2 tri 2023	491.896	28,4	9.664	2,0	457.514	93,0	11.328	2,5	34.383	7,0	-1.664	-4,6
3 tri 2023	494.584	28,4	9.276	1,9	460.530	93,1	10.977	2,4	34.054	6,9	-1.701	-4,8
2023	497.411	28,5	9.579	2,0	463.675	93,2	11.272	2,5	33.737	6,8	-1.693	-4,8
1 tri 2024	499.424	28,4	10.138	2,1	465.587	93,2	11.008	2,4	33.837	6,8	-870	-2,5
2 tri 2024	500.144	28,3	8.248	1,7	466.576	93,3	9.063	2,0	33.568	6,7	-815	-2,4
3 tri 2024	500.008	28,2	5.423	1,1	466.734	93,3	6.204	1,3	33.274	6,7	-780	-2,3
2024	499.589	28,2	2.177	0,4	466.599	93,4	2.925	0,6	32.990	6,6	-747	-2,2

(1) Quota degli addetti del settore sul totale regionale. (2) Quota dei dipendenti e degli indipendenti. (3) Rispetto ai dodici mesi precedenti.

Elaborazioni Unioncamere Emilia-Romagna su dati InfoCamere Inps



Costruzioni. Serie storica della media mobile degli addetti totali, dipendenti e indipendenti delle localizzazioni(1): stock, quote(2), flussi e tassi di variazione percentuali tendenziali(3).

Valori riferiti alla media mobile a 4 trimestri.

Periodo	Totale				Dipendenti				Indipendenti			
	Stock		Flusso		Stock		Flusso		Stock		Flusso	
	Unità	Quota (1)	Unità	Tasso (3)	Unità	Quota (2)	Unità	Tasso (3)	Unità	Quota (2)	Unità	Tasso (3)
2019	128.231	7,7	3.577	2,9	71.294	55,6	4.274	6,4	56.937	44,4	-697	-1,2
1 tri 2020	129.894	7,8	4.746	3,8	73.333	56,5	5.695	8,4	56.561	43,5	-950	-1,7
2 tri 2020	129.975	7,8	4.420	3,5	73.533	56,6	5.362	7,9	56.442	43,4	-942	-1,6
3 tri 2020	130.046	7,9	4.094	3,3	73.708	56,7	4.900	7,1	56.339	43,3	-807	-1,4
2020	128.651	7,8	420	0,3	72.340	56,2	1.046	1,5	56.311	43,8	-626	-1,1
1 tri 2021	127.204	7,8	-2.690	-2,1	70.711	55,6	-2.622	-3,6	56.493	44,4	-68	-0,1
2 tri 2021	128.136	7,9	-1.839	-1,4	71.612	55,9	-1.921	-2,6	56.524	44,1	83	0,1
3 tri 2021	129.305	7,9	-741	-0,6	72.716	56,2	-992	-1,3	56.589	43,8	250	0,4
2021	130.464	7,9	1.814	1,4	73.727	56,5	1.387	1,9	56.737	43,5	427	0,8
1 tri 2022	132.918	7,9	5.714	4,5	76.049	57,2	5.338	7,5	56.869	42,8	377	0,7
2 tri 2022	134.650	8,0	6.514	5,1	77.803	57,8	6.192	8,6	56.846	42,2	322	0,6
3 tri 2022	136.231	8,0	6.926	5,4	79.411	58,3	6.695	9,2	56.819	41,7	231	0,4
2022	137.447	8,0	6.983	5,4	80.863	58,8	7.136	9,7	56.584	41,2	-154	-0,3
1 tri 2023	137.039	7,9	4.122	3,1	81.862	59,7	5.813	7,6	55.178	40,3	-1.692	-3,0
2 tri 2023	137.971	8,0	3.321	2,5	83.099	60,2	5.296	6,8	54.872	39,8	-1.975	-3,5
3 tri 2023	138.694	8,0	2.464	1,8	84.309	60,8	4.898	6,2	54.386	39,2	-2.434	-4,3
2023	139.469	8,0	2.023	1,5	85.537	61,3	4.674	5,8	53.932	38,7	-2.652	-4,7
1 tri 2024	141.116	8,0	4.076	3,0	86.445	61,3	4.584	5,6	54.670	38,7	-507	-0,9
2 tri 2024	141.554	8,0	3.583	2,6	87.156	61,6	4.057	4,9	54.398	38,4	-474	-0,9
3 tri 2024	141.979	8,0	3.284	2,4	87.831	61,9	3.522	4,2	54.148	38,1	-238	-0,4
2024	142.320	8,0	2.851	2,0	88.408	62,1	2.871	3,4	53.912	37,9	-20	-0,0

(1) Quota degli addetti del settore sul totale regionale. (2) Quota dei dipendenti e degli indipendenti. (3) Rispetto ai dodici mesi precedenti.

Elaborazioni Unioncamere Emilia-Romagna su dati InfoCamere Inps

Commercio. Serie storica della media mobile degli addetti totali, dipendenti e indipendenti delle localizzazioni(1): stock, quote(2), flussi e tassi di variazione percentuali tendenziali(3).

Valori riferiti alla media mobile a 4 trimestri.

Periodo	Totale				Dipendenti				Indipendenti			
	Stock		Flusso		Stock		Flusso		Stock		Flusso	
	Unità	Quota (1)	Unità	Tasso (3)	Unità	Quota (2)	Unità	Tasso (3)	Unità	Quota (2)	Unità	Tasso (3)
2019	283.834	17,0	2.548	0,9	194.546	68,5	3.535	1,9	89.288	31,5	-987	-1,1
1 tri 2020	282.726	16,9	-555	-0,2	194.437	68,8	1.790	0,9	88.289	31,2	-2.345	-2,6
2 tri 2020	280.992	16,9	-3.008	-1,1	193.342	68,8	186	0,1	87.650	31,2	-3.194	-3,5
3 tri 2020	279.349	16,9	-4.552	-1,6	192.266	68,8	-1.564	-0,8	87.083	31,2	-2.989	-3,3
2020	277.634	16,9	-6.200	-2,2	190.953	68,8	-3.593	-1,8	86.682	31,2	-2.607	-2,9
1 tri 2021	275.544	16,9	-7.183	-2,5	189.049	68,6	-5.388	-2,8	86.494	31,4	-1.795	-2,0
2 tri 2021	274.986	16,9	-6.007	-2,1	188.848	68,7	-4.495	-2,3	86.138	31,3	-1.512	-1,7
3 tri 2021	274.516	16,7	-4.833	-1,7	188.714	68,7	-3.552	-1,8	85.802	31,3	-1.281	-1,5
2021	274.038	16,6	-3.597	-1,3	188.554	68,8	-2.398	-1,3	85.483	31,2	-1.198	-1,4
1 tri 2022	275.507	16,5	-37	-0,0	190.410	69,1	1.361	0,7	85.097	30,9	-1.397	-1,6
2 tri 2022	276.813	16,4	1.827	0,7	192.249	69,5	3.401	1,8	84.564	30,5	-1.574	-1,8
3 tri 2022	278.305	16,3	3.790	1,4	194.336	69,8	5.623	3,0	83.969	30,2	-1.833	-2,1
2022	279.735	16,2	5.698	2,1	196.469	70,2	7.915	4,2	83.266	29,8	-2.217	-2,6
1 tri 2023	278.968	16,2	3.461	1,3	197.332	70,7	6.922	3,6	81.636	29,3	-3.462	-4,1
2 tri 2023	279.410	16,1	2.597	0,9	198.411	71,0	6.163	3,2	80.999	29,0	-3.565	-4,2
3 tri 2023	279.539	16,1	1.233	0,4	199.237	71,3	4.901	2,5	80.302	28,7	-3.668	-4,4
2023	279.858	16,0	122	0,0	200.269	71,6	3.800	1,9	79.588	28,4	-3.678	-4,4
1 tri 2024	281.321	16,0	2.354	0,8	201.532	71,6	4.200	2,1	79.790	28,4	-1.846	-2,3
2 tri 2024	281.297	15,9	1.887	0,7	202.315	71,9	3.904	2,0	78.982	28,1	-2.017	-2,5
3 tri 2024	281.200	15,9	1.662	0,6	202.955	72,2	3.718	1,9	78.245	27,8	-2.057	-2,6
2024	281.220	15,9	1.363	0,5	203.623	72,4	3.353	1,7	77.598	27,6	-1.991	-2,5

(1) Quota degli addetti del settore sul totale regionale. (2) Quota dei dipendenti e degli indipendenti. (3) Rispetto ai dodici mesi precedenti.

Elaborazioni Unioncamere Emilia-Romagna su dati InfoCamere Inps

Altri servizi (diversi dal commercio). Serie storica della media mobile degli addetti totali, dipendenti e indipendenti delle localizzazioni(1): stock, quote(2), flussi e tassi di variazione percentuali tendenziali(3).

Valori riferiti alla media mobile a 4 trimestri.

Periodo	Totale				Dipendenti				Indipendenti			
	Stock		Flusso		Stock		Flusso		Stock		Flusso	
	Unità	Quota (1)	Unità	Tasso (3)	Unità	Quota (2)	Unità	Tasso (3)	Unità	Quota (2)	Unità	Tasso (3)
2019	694.982	41,6	17.589	2,6	583.579	84,0	16.231	2,9	111.403	16,0	1.358	1,2
1 tri 2020	699.804	41,8	15.753	2,3	589.169	84,2	16.136	2,8	110.635	15,8	-384	-0,3
2 tri 2020	692.562	41,6	3.709	0,5	582.246	84,1	5.176	0,9	110.316	15,9	-1.467	-1,3
3 tri 2020	685.841	41,4	-6.794	-1,0	575.767	84,0	-5.273	-0,9	110.074	16,0	-1.521	-1,4
2020	680.629	41,4	-14.353	-2,1	570.685	83,8	-12.894	-2,2	109.945	16,2	-1.459	-1,3
1 tri 2021	669.099	41,1	-30.705	-4,4	558.942	83,5	-30.227	-5,1	110.156	16,5	-479	-0,4
2 tri 2021	673.568	41,3	-18.994	-2,7	563.532	83,7	-18.715	-3,2	110.036	16,3	-280	-0,3
3 tri 2021	681.127	41,5	-4.714	-0,7	571.195	83,9	-4.573	-0,8	109.933	16,1	-141	-0,1
2021	690.354	41,8	9.725	1,4	580.579	84,1	9.894	1,7	109.775	15,9	-169	-0,2
1 tri 2022	705.041	42,1	35.943	5,4	595.440	84,5	36.497	6,5	109.602	15,5	-555	-0,5
2 tri 2022	717.624	42,4	44.056	6,5	608.338	84,8	44.806	8,0	109.286	15,2	-750	-0,7
3 tri 2022	728.150	42,6	47.023	6,9	619.211	85,0	48.016	8,4	108.940	15,0	-993	-0,9
2022	736.363	42,7	46.009	6,7	627.834	85,3	47.255	8,1	108.530	14,7	-1.246	-1,1
1 tri 2023	736.820	42,7	31.779	4,5	630.227	85,5	34.787	5,8	106.593	14,5	-3.008	-2,7
2 tri 2023	741.071	42,8	23.448	3,3	634.930	85,7	26.593	4,4	106.141	14,3	-3.145	-2,9
3 tri 2023	745.185	42,8	17.034	2,3	639.491	85,8	20.281	3,3	105.693	14,2	-3.246	-3,0
2023	749.875	42,9	13.511	1,8	644.619	86,0	16.785	2,7	105.256	14,0	-3.274	-3,0
1 tri 2024	757.911	43,0	21.091	2,9	651.508	86,0	21.281	3,4	106.403	14,0	-191	-0,2
2 tri 2024	762.238	43,1	21.167	2,9	656.133	86,1	21.203	3,3	106.106	13,9	-36	-0,0
3 tri 2024	764.880	43,2	19.696	2,6	659.051	86,2	19.560	3,1	105.829	13,8	136	0,1
2024	767.255	43,3	17.381	2,3	661.683	86,2	17.064	2,6	105.573	13,8	317	0,3

(1) Quota degli addetti del settore sul totale regionale. (2) Quota dei dipendenti e degli indipendenti. (3) Rispetto ai dodici mesi precedenti.

Elaborazioni Unioncamere Emilia-Romagna su dati InfoCamere Inps

Servizi (totale). Serie storica della media mobile degli addetti totali, dipendenti e indipendenti delle localizzazioni(1): stock, quote(2), flussi e tassi di variazione percentuali tendenziali(3).

Valori riferiti alla media mobile a 4 trimestri.

Periodo	Totale				Dipendenti				Indipendenti			
	Stock		Flusso		Stock		Flusso		Stock		Flusso	
	Unità	Quota (1)	Unità	Tasso (3)	Unità	Quota (2)	Unità	Tasso (3)	Unità	Quota (2)	Unità	Tasso (3)
2019	978.816	58,6	20.137	2,1	778.125	79,5	19.765	2,6	200.691	20,5	371	0,2
1 tri 2020	982.530	58,6	15.198	1,6	783.606	79,8	17.926	2,3	198.924	20,2	-2.729	-1,4
2 tri 2020	973.554	58,4	701	0,1	775.589	79,7	5.361	0,7	197.965	20,3	-4.660	-2,3
3 tri 2020	965.189	58,3	-11.346	-1,2	768.033	79,6	-6.836	-0,9	197.157	20,4	-4.510	-2,2
2020	958.263	58,2	-20.553	-2,1	761.637	79,5	-16.487	-2,1	196.626	20,5	-4.065	-2,0
1 tri 2021	944.642	58,1	-37.888	-3,9	747.992	79,2	-35.614	-4,5	196.651	20,8	-2.274	-1,1
2 tri 2021	948.553	58,2	-25.001	-2,6	752.379	79,3	-23.209	-3,0	196.174	20,7	-1.792	-0,9
3 tri 2021	955.643	58,3	-9.547	-1,0	759.908	79,5	-8.125	-1,1	195.735	20,5	-1.422	-0,7
2021	964.392	58,4	6.129	0,6	769.133	79,8	7.496	1,0	195.259	20,2	-1.368	-0,7
1 tri 2022	980.548	58,6	35.906	3,8	785.849	80,1	37.858	5,1	194.699	19,9	-1.952	-1,0
2 tri 2022	994.436	58,8	45.883	4,8	800.586	80,5	48.207	6,4	193.850	19,5	-2.324	-1,2
3 tri 2022	1.006.456	58,9	50.813	5,3	813.547	80,8	53.639	7,1	192.909	19,2	-2.826	-1,4
2022	1.016.099	59,0	51.707	5,4	824.303	81,1	55.170	7,2	191.796	18,9	-3.463	-1,8
1 tri 2023	1.015.788	58,9	35.240	3,6	827.559	81,5	41.710	5,3	188.229	18,5	-6.470	-3,3
2 tri 2023	1.020.481	58,9	26.045	2,6	833.341	81,7	32.755	4,1	187.140	18,3	-6.710	-3,5
3 tri 2023	1.024.723	58,9	18.268	1,8	838.728	81,8	25.181	3,1	185.995	18,2	-6.914	-3,6
2023	1.029.732	58,9	13.634	1,3	844.888	82,0	20.585	2,5	184.844	18,0	-6.952	-3,6
1 tri 2024	1.039.232	59,0	23.444	2,3	853.040	82,1	25.481	3,1	186.192	17,9	-2.037	-1,1
2 tri 2024	1.043.535	59,1	23.054	2,3	858.448	82,3	25.106	3,0	185.087	17,7	-2.053	-1,1
3 tri 2024	1.046.080	59,1	21.357	2,1	862.006	82,4	23.278	2,8	184.075	17,6	-1.921	-1,0
2024	1.048.475	59,1	18.743	1,8	865.305	82,5	20.417	2,4	183.170	17,5	-1.674	-0,9

(1) Quota degli addetti del settore sul totale regionale. (2) Quota dei dipendenti e degli indipendenti. (3) Rispetto ai dodici mesi precedenti.

Elaborazioni Unioncamere Emilia-Romagna su dati InfoCamere Inps

Addetti delle localizzazioni (dipendenti e indipendenti) per divisioni e settori: stock, quote (1)(2), flussi e tassi di variazione percentuali tendenziali (3)  
Valori trimestrali.

Divisione / Settore		Totale				Dipendenti				Indipendenti			
		Stock		Flusso		Stock		Flusso		Stock		Flusso	
		Unità	Quota (1)	Unità	Tasso (3)	Unità	Quota (2)	Unità	Tasso (3)	Unità	Quota (2)	Unità	Tasso (3)
A	Agricoltura, silvicoltura pesca	86.628	4,9	4.161	5,0	59.101	68,2	5.115	9,5	27.527	31,8	-954	-3,3
	A 01 Coltivazioni agricole e produzione di prodotti animali, c...	83.219	4,7	4.164	5,3	57.529	69,1	5.034	9,6	25.690	30,9	-870	-3,3
	A 02 Silvicoltura ed utilizzo di aree forestali	775	0,0	59	8,2	516	66,6	59	12,9	259	33,4	0	0,0
	A 03 Pesca e acquacoltura	2.634	0,1	-62	-2,3	1.056	40,1	22	2,1	1.578	59,9	-84	-5,1
B	Estrazione di minerali da cave e miniere	1.206	0,1	5	0,4	1.158	96,0	7	0,6	48	4,0	-2	-4,0
	B 05 Estrazione di carbone (esclusa torba)	0	0,0	0	n.c.	0	n.c.	0	n.c.	0	n.c.	0	n.c.
	B 06 Estraz.di petrolio greggio e di gas naturale	14	0,0	-1	-6,7	14	100,0	-1	-6,7	0	0,0	0	n.c.
	B 07 Estrazione di minerali metalliferi	0	0,0	0	n.c.	0	n.c.	0	n.c.	0	n.c.	0	n.c.
	B 08 Altre attività di estrazione di minerali da cave e miniere	813	0,0	19	2,4	766	94,2	21	2,8	47	5,8	-2	-4,1
	B 09 Attività dei servizi di supporto all'estrazione	379	0,0	-13	-3,3	378	99,7	-13	-3,3	1	0,3	0	0,0
C	Attività manifatturiere	474.166	26,6	-2.447	-0,5	442.456	93,3	-1.315	-0,3	31.710	6,7	-1.132	-3,4
	C 10 Industrie alimentari	61.638	3,5	-1.457	-2,3	57.058	92,6	-1.336	-2,3	4.580	7,4	-121	-2,6
	C 11 Industria delle bevande	2.398	0,1	46	2,0	2.337	97,5	50	2,2	61	2,5	-4	-6,2
	C 12 Industria del tabacco	2.211	0,1	49	2,3	2.211	100,0	49	2,3	0	0,0	0	n.c.
	C 13 Industrie tessili	5.883	0,3	-153	-2,5	5.065	86,1	-99	-1,9	818	13,9	-54	-6,2
	C 14 Confezione di articoli di abbigliamento; confezione di ar...	17.835	1,0	-453	-2,5	14.920	83,7	-284	-1,9	2.915	16,3	-169	-5,5
	C 15 Fabbricazione di articoli in pelle e simili	5.289	0,3	-500	-8,6	4.729	89,4	-446	-8,6	560	10,6	-54	-8,8
	C 16 Industria del legno e dei prodotti in legno e sughero (es...	8.868	0,5	172	2,0	7.107	80,1	222	3,2	1.761	19,9	-50	-2,8
	C 17 Fabbricazione di carta e di prodotti di carta	5.203	0,3	-308	-5,6	5.036	96,8	-310	-5,8	167	3,2	2	1,2
	C 18 Stampa e riproduzione di supporti registrati	6.377	0,4	-4	-0,1	5.377	84,3	35	0,7	1.000	15,7	-39	-3,8
	C 19 Fabbricazione di coke e prodotti derivanti dalla raffinaz...	797	0,0	27	3,5	797	100,0	27	3,5	0	0,0	0	n.c.
	C 20 Fabbricazione di prodotti chimici	14.849	0,8	130	0,9	14.681	98,9	131	0,9	168	1,1	-1	-0,6
	C 21 Fabbricazione di prodotti farmaceutici di base e di prepa...	4.658	0,3	170	3,8	4.654	99,9	171	3,8	4	0,1	-1	-20,0
	C 22 Fabbricazione di articoli in gomma e materie plastiche	19.506	1,1	-156	-0,8	18.875	96,8	-131	-0,7	631	3,2	-25	-3,8
	C 23 Fabbricazione di altri prodotti della lavorazione di miner...	27.154	1,5	-424	-1,5	26.141	96,3	-365	-1,4	1.013	3,7	-59	-5,5
	C 24 Metallurgia	8.843	0,5	133	1,5	8.749	98,9	138	1,6	94	1,1	-5	-5,1
	C 25 Fabbricazione di prodotti in metallo (esclusi macchinari ...	80.624	4,5	-1.669	-2,0	72.570	90,0	-1.399	-1,9	8.054	10,0	-270	-3,2
	C 26 Fabbricazione di computer e prodotti di elettronica e ott...	13.843	0,8	-4	-0,0	13.397	96,8	18	0,1	446	3,2	-22	-4,7
	C 27 Fabbricazione di apparecchiature elettriche ed apparecchi...	17.425	1,0	248	1,4	16.752	96,1	279	1,7	673	3,9	-31	-4,4
	C 28 Fabbricazione di macchinari ed apparecchiature nca	106.413	6,0	877	0,8	104.832	98,5	970	0,9	1.581	1,5	-93	-5,6

Divisione / Settore	Totale				Dipendenti				Indipendenti			
	Stock		Flusso		Stock		Flusso		Stock		Flusso	
	Unità	Quota (1)	Unità	Tasso (3)	Unità	Quota (2)	Unità	Tasso (3)	Unità	Quota (2)	Unità	Tasso (3)
C 29 Fabbricazione di autoveicoli, rimorchi e semirimorchi	19.600	1,1	331	1,7	19.419	99,1	342	1,8	181	0,9	-11	-5,7
C 30 Fabbricazione di altri mezzi di trasporto	7.021	0,4	435	6,6	6.809	97,0	444	7,0	212	3,0	-9	-4,1
C 31 Fabbricazione di mobili	8.110	0,5	162	2,0	6.873	84,7	206	3,1	1.237	15,3	-44	-3,4
C 32 Altre industrie manifatturiere	10.336	0,6	-35	-0,3	8.113	78,5	63	0,8	2.223	21,5	-98	-4,2
C 33 Riparazione, manutenzione ed installazione di macchine ed...	19.285	1,1	-64	-0,3	15.954	82,7	-90	-0,6	3.331	17,3	26	0,8
D Fornitura di energia elettrica, gas, vapore e aria condiz...	5.938	0,3	187	3,3	5.807	97,8	184	3,3	131	2,2	3	2,3
D 35 Fornitura di energia elettrica, gas, vapore e aria condiz...	5.938	0,3	187	3,3	5.807	97,8	184	3,3	131	2,2	3	2,3
E Fornitura di acqua; reti fognarie, attività di gestione d...	16.676	0,9	579	3,6	16.303	97,8	586	3,7	373	2,2	-7	-1,8
E 36 Raccolta, trattamento e fornitura di acqua	3.101	0,2	16	0,5	3.097	99,9	14	0,5	4	0,1	2	100,0
E 37 Gestione delle reti fognarie	1.859	0,1	56	3,1	1.692	91,0	52	3,2	167	9,0	4	2,5
E 38 Attività di raccolta, trattamento e smaltimento dei rifiu...	11.090	0,6	498	4,7	10.914	98,4	510	4,9	176	1,6	-12	-6,4
E 39 Attività di risanamento e altri servizi di gestione dei r...	626	0,0	9	1,5	600	95,8	10	1,7	26	4,2	-1	-3,7
F Costruzioni	142.257	8,0	1.366	1,0	89.416	62,9	2.308	2,6	52.841	37,1	-942	-1,8
F 41 Costruzione di edifici	33.921	1,9	-318	-0,9	26.163	77,1	-118	-0,4	7.758	22,9	-200	-2,5
F 42 Ingegneria civile	7.232	0,4	348	5,1	6.954	96,2	377	5,7	278	3,8	-29	-9,4
F 43 Lavori di costruzione specializzati	101.104	5,7	1.336	1,3	56.299	55,7	2.049	3,8	44.805	44,3	-713	-1,6
G Commercio all'ingrosso e al dettaglio; riparazione di aut...	281.028	15,8	80	0,0	204.930	72,9	2.671	1,3	76.098	27,1	-2.591	-3,3
G 45 Commercio all'ingrosso e al dettaglio e riparazione di au...	38.926	2,2	983	2,6	27.932	71,8	1.154	4,3	10.994	28,2	-171	-1,5
G 46 Commercio all'ingrosso (escluso quello di autoveicoli e d...	96.907	5,4	282	0,3	72.325	74,6	1.098	1,5	24.582	25,4	-816	-3,2
G 47 Commercio al dettaglio (escluso quello di autoveicoli e d...	145.195	8,1	-1.185	-0,8	104.673	72,1	419	0,4	40.522	27,9	-1.604	-3,8
H Trasporto e magazzinaggio	106.027	5,9	2.766	2,7	95.935	90,5	3.049	3,3	10.092	9,5	-283	-2,7
H 49 Trasporto terrestre e mediante condotte	51.626	2,9	1.755	3,5	42.493	82,3	2.061	5,1	9.133	17,7	-306	-3,2
H 50 Trasporto marittimo e per vie d'acqua	590	0,0	-52	-8,1	581	98,5	-53	-8,4	9	1,5	1	12,5
H 51 Trasporto aereo	73	0,0	7	10,6	72	98,6	6	9,1	1	1,4	1	n.c.
H 52 Magazzinaggio e attività di supporto ai trasporti	46.018	2,6	920	2,0	45.182	98,2	902	2,0	836	1,8	18	2,2
H 53 Servizi postali e attività di corriere	7.720	0,4	136	1,8	7.607	98,5	133	1,8	113	1,5	3	2,7
I Attività dei servizi alloggio e ristorazione	180.258	10,1	6.441	3,7	149.029	82,7	7.155	5,0	31.229	17,3	-714	-2,2
I 55 Alloggio	37.459	2,1	1.539	4,3	32.883	87,8	1.544	4,9	4.576	12,2	-5	-0,1
I 56 Attività dei servizi di ristorazione	142.799	8,0	4.902	3,6	116.146	81,3	5.611	5,1	26.653	18,7	-709	-2,6
J Servizi di informazione e comunicazione	50.721	2,8	1.557	3,2	46.366	91,4	1.570	3,5	4.355	8,6	-13	-0,3
J 58 Attività editoriali	3.182	0,2	40	1,3	3.035	95,4	57	1,9	147	4,6	-17	-10,4
J 59 Attività di produzione cinematografica, di video e di pro...	2.784	0,2	-119	-4,1	2.405	86,4	-122	-4,8	379	13,6	3	0,8

Divisione / Settore	Totale				Dipendenti				Indipendenti			
	Stock		Flusso		Stock		Flusso		Stock		Flusso	
	Unità	Quota (1)	Unità	Tasso (3)	Unità	Quota (2)	Unità	Tasso (3)	Unità	Quota (2)	Unità	Tasso (3)
J 60 Attività di programmazione e trasmissione	511	0,0	-42	-7,6	502	98,2	-40	-7,4	9	1,8	-2	-18,2
J 61 Telecomunicazioni	2.669	0,1	552	26,1	2.451	91,8	571	30,4	218	8,2	-19	-8,0
J 62 Produzione di software, consulenza informatica e attività...	28.397	1,6	282	1,0	26.387	92,9	268	1,0	2.010	7,1	14	0,7
J 63 Attività dei servizi d'informazione e altri servizi infor...	13.178	0,7	844	6,8	11.586	87,9	836	7,8	1.592	12,1	8	0,5
K Attività finanziarie e assicurative	51.973	2,9	-1.980	-3,7	44.651	85,9	-1.973	-4,2	7.322	14,1	-7	-0,1
K 64 Attività di servizi finanziari (escluse le assicurazioni ...	36.555	2,1	62	0,2	36.461	99,7	60	0,2	94	0,3	2	2,2
K 65 Assicurazioni, riassicurazioni e fondi pensione (escluse ...	1.998	0,1	-2.151	-51,8	1.981	99,1	-2.151	-52,1	17	0,9	0	0,0
K 66 Attività ausiliarie dei servizi finanziari e delle attivi...	13.420	0,8	109	0,8	6.209	46,3	118	1,9	7.211	53,7	-9	-0,1
L Attività immobiliari	23.793	1,3	675	2,9	13.481	56,7	723	5,7	10.312	43,3	-48	-0,5
L 68 Attività immobiliari	23.793	1,3	675	2,9	13.481	56,7	723	5,7	10.312	43,3	-48	-0,5
M Attività professionali, scientifiche e tecniche	54.274	3,0	1.620	3,1	46.076	84,9	1.620	3,6	8.198	15,1	0	0,0
M 69 Attività legali e contabilità	7.927	0,4	424	5,7	7.753	97,8	427	5,8	174	2,2	-3	-1,7
M 70 Attività di direzione aziendale e di consulenza gestional...	14.837	0,8	321	2,2	12.412	83,7	258	2,1	2.425	16,3	63	2,7
M 71 Attività degli studi di architettura e d'ingegneria; coll...	9.265	0,5	330	3,7	8.922	96,3	341	4,0	343	3,7	-11	-3,1
M 72 Ricerca scientifica e sviluppo	5.331	0,3	191	3,7	5.267	98,8	193	3,8	64	1,2	-2	-3,0
M 73 Pubblicità e ricerche di mercato	5.598	0,3	-46	-0,8	3.797	67,8	-53	-1,4	1.801	32,2	7	0,4
M 74 Altre attività professionali, scientifiche e tecniche	11.141	0,6	376	3,5	7.760	69,7	430	5,9	3.381	30,3	-54	-1,6
M 75 Servizi veterinari	175	0,0	24	15,9	165	94,3	24	17,0	10	5,7	0	0,0
N Noleggio, agenzie di viaggio, servizi di supporto alle im...	152.289	8,5	-3.445	-2,2	142.630	93,7	-3.601	-2,5	9.659	6,3	156	1,6
N 77 Attività di noleggio e leasing operativo	3.861	0,2	320	9,0	3.338	86,5	331	11,0	523	13,5	-11	-2,1
N 78 Attività di ricerca, selezione, fornitura di personale	58.469	3,3	-2.665	-4,4	58.430	99,9	-2.665	-4,4	39	0,1	0	0,0
N 79 Attività dei servizi delle agenzie di viaggio, dei tour o...	2.961	0,2	234	8,6	2.332	78,8	239	11,4	629	21,2	-5	-0,8
N 80 Servizi di vigilanza e investigazione	7.345	0,4	-167	-2,2	7.260	98,8	-162	-2,2	85	1,2	-5	-5,6
N 81 Attività di servizi per edifici e paesaggio	59.173	3,3	261	0,4	54.081	91,4	122	0,2	5.092	8,6	139	2,8
N 82 Attività di supporto per le funzioni d'ufficio e altri se...	20.480	1,1	-1.428	-6,5	17.189	83,9	-1.466	-7,9	3.291	16,1	38	1,2
O Amministrazione pubblica e difesa; assicurazione sociale ...	117	0,0	2	1,7	117	100,0	2	1,7	0	0,0	0	n.c.
O 84 Amministrazione pubblica e difesa; assicurazione sociale ...	117	0,0	2	1,7	117	100,0	2	1,7	0	0,0	0	n.c.
P Istruzione	13.238	0,7	334	2,6	12.314	93,0	319	2,7	924	7,0	15	1,7
P 85 Istruzione	13.238	0,7	334	2,6	12.314	93,0	319	2,7	924	7,0	15	1,7
Q Sanità e assistenza sociale	67.098	3,8	2.144	3,3	66.258	98,7	2.156	3,4	840	1,3	-12	-1,4
Q 86 Assistenza sanitaria	15.681	0,9	284	1,8	15.295	97,5	288	1,9	386	2,5	-4	-1,0
Q 87 Servizi di assistenza sociale residenziale	27.191	1,5	3.173	13,2	26.950	99,1	3.176	13,4	241	0,9	-3	-1,2

Divisione / Settore		Totale				Dipendenti				Indipendenti			
		Stock		Flusso		Stock		Flusso		Stock		Flusso	
		Unità	Quota (1)	Unità	Tasso (3)	Unità	Quota (2)	Unità	Tasso (3)	Unità	Quota (2)	Unità	Tasso (3)
Q 88	Assistenza sociale non residenziale	24.226	1,4	-1.313	-5,1	24.013	99,1	-1.308	-5,2	213	0,9	-5	-2,3
R	Attività artistiche, sportive, di intrattenimento e diver...	29.643	1,7	-396	-1,3	26.659	89,9	-305	-1,1	2.984	10,1	-91	-3,0
R 90	Attività creative, artistiche e di intrattenimento	6.995	0,4	187	2,7	6.308	90,2	191	3,1	687	9,8	-4	-0,6
R 91	Attività di biblioteche, archivi, musei ed altre attività...	1.570	0,1	-332	-17,5	1.559	99,3	-333	-17,6	11	0,7	1	10,0
R 92	Attività riguardanti le lotterie, le scommesse, le case d...	1.457	0,1	51	3,6	1.320	90,6	59	4,7	137	9,4	-8	-5,5
R 93	Attività sportive, di intrattenimento e di divertimento	19.621	1,1	-302	-1,5	17.472	89,0	-222	-1,3	2.149	11,0	-80	-3,6
S	Altre attività di servizi	42.635	2,4	-484	-1,1	24.524	57,5	-454	-1,8	18.111	42,5	-30	-0,2
S 94	Attività di organizzazioni associative	298	0,0	6	2,1	293	98,3	6	2,1	5	1,7	0	0,0
S 95	Riparazione di computer e di beni per uso personale e per...	5.229	0,3	4	0,1	2.172	41,5	44	2,1	3.057	58,5	-40	-1,3
S 96	Altre attività di servizi per la persona	37.108	2,1	-494	-1,3	22.059	59,4	-504	-2,2	15.049	40,6	10	0,1
T	Attività di famiglie e convivenze come datori di lavoro p...	0	0,0	0	n.c.	0	n.c.	0	n.c.	0	n.c.	0	n.c.
T 97	Attività di famiglie e convivenze come datori di lavoro p...	0	0,0	0	n.c.	0	n.c.	0	n.c.	0	n.c.	0	n.c.
T 98	Produzione di beni e servizi indifferenziati per uso prop...	0	0,0	0	n.c.	0	n.c.	0	n.c.	0	n.c.	0	n.c.
U	Organizzazioni ed organismi extraterritoriali	0	0,0	0	n.c.	0	n.c.	0	n.c.	0	n.c.	0	n.c.
U 99	Organizzazioni ed organismi extraterritoriali	0	0,0	0	n.c.	0	n.c.	0	n.c.	0	n.c.	0	n.c.
NC	Imprese non classificate	2.966	0,2	266	9,9	2.939	99,1	265	9,9	27	0,9	1	3,8
<b>TT</b>	<b>TOTALE</b>	<b>1.782.931</b>	<b>100,0</b>	<b>13.431</b>	<b>0,8</b>	<b>1.490.150</b>	<b>83,6</b>	<b>20.082</b>	<b>1,4</b>	<b>292.781</b>	<b>16,4</b>	<b>-6.651</b>	<b>-2,2</b>

(1) Quota della divisione o del settore sul totale degli addetti delle localizzazioni. (2) Quota dei dipendenti e degli indipendenti nel settore. (3) Rispetto allo stesso trimestre dell'anno precedente.

Elaborazioni Unioncamere Emilia-Romagna su dati InfoCamere Movimprese



Addetti delle localizzazioni (dipendenti e indipendenti) per divisioni e settori: stock, quote (1)(2), flussi e tassi di variazione percentuali tendenziali (3).  
Valori in media mobile a 4 trimestri.

Divisione / Settore		Totale				Dipendenti				Indipendenti			
		Stock		Flusso		Stock		Flusso		Stock		Flusso	
		Unità	Quota (1)	Unità	Tasso (3)	Unità	Quota (2)	Unità	Tasso (3)	Unità	Quota (2)	Unità	Tasso (3)
A	Agricoltura, silvicoltura pesca	83.604	4,7	2.351	2,9	55.592	66,5	3.221	6,2	28.012	33,5	-870	-3,0
	A 01 Coltivazioni agricole e produzione di prodotti animali, c...	80.190	4,5	2.370	3,0	54.067	67,4	3.143	6,2	26.123	32,6	-773	-2,9
	A 02 Silvicoltura ed utilizzo di aree forestali	740	0,0	51	7,3	477	64,4	44	10,1	263	35,6	7	2,6
	A 03 Pesca e acquacoltura	2.674	0,2	-69	-2,5	1.049	39,2	35	3,5	1.626	60,8	-104	-6,0
B	Estrazione di minerali da cave e miniere	1.182	0,1	28	2,4	1.133	95,8	31	2,8	50	4,2	-3	-6,1
	B 05 Estrazione di carbone (esclusa torba)	0	0,0	0	n.c.	0	n.c.	0	n.c.	0	n.c.	0	n.c.
	B 06 Estraz.di petrolio greggio e di gas naturale	15	0,0	-1	-3,3	15	100,0	0	1,8	0	0,0	-1	-100,0
	B 07 Estrazione di minerali metalliferi	0	0,0	0	n.c.	0	n.c.	0	n.c.	0	n.c.	0	n.c.
	B 08 Altre attività di estrazione di minerali da cave e miniere	805	0,0	14	1,7	756	93,9	16	2,2	49	6,1	-3	-4,9
	B 09 Attività dei servizi di supporto all'estrazione	363	0,0	15	4,3	362	99,7	15	4,3	1	0,3	0	0,0
C	Attività manifatturiere	476.218	26,8	1.368	0,3	443.783	93,2	2.112	0,5	32.435	6,8	-744	-2,2
	C 10 Industrie alimentari	61.665	3,5	-246	-0,4	57.021	92,5	-139	-0,2	4.644	7,5	-107	-2,3
	C 11 Industria delle bevande	2.345	0,1	-24	-1,0	2.283	97,4	-19	-0,8	61	2,6	-6	-8,2
	C 12 Industria del tabacco	2.232	0,1	117	5,5	2.232	100,0	117	5,5	0	0,0	0	n.c.
	C 13 Industrie tessili	5.948	0,3	-76	-1,3	5.101	85,7	-40	-0,8	848	14,3	-37	-4,2
	C 14 Confezione di articoli di abbigliamento; confezione di ar...	18.059	1,0	-340	-1,8	15.030	83,2	-234	-1,5	3.029	16,8	-106	-3,4
	C 15 Fabbricazione di articoli in pelle e simili	5.437	0,3	-308	-5,4	4.853	89,3	-273	-5,3	584	10,7	-35	-5,7
	C 16 Industria del legno e dei prodotti in legno e sughero (es...	8.890	0,5	193	2,2	7.097	79,8	248	3,6	1.794	20,2	-54	-2,9
	C 17 Fabbricazione di carta e di prodotti di carta	5.247	0,3	-250	-4,5	5.079	96,8	-246	-4,6	168	3,2	-4	-2,2
	C 18 Stampa e riproduzione di supporti registrati	6.405	0,4	-9	-0,1	5.389	84,1	38	0,7	1.016	15,9	-47	-4,4
	C 19 Fabbricazione di coke e prodotti derivanti dalla raffinaz...	788	0,0	18	2,3	788	100,0	18	2,3	0	0,0	0	n.c.
	C 20 Fabbricazione di prodotti chimici	14.755	0,8	116	0,8	14.588	98,9	117	0,8	167	1,1	-1	-0,6
	C 21 Fabbricazione di prodotti farmaceutici di base e di prepa...	4.621	0,3	179	4,0	4.617	99,9	180	4,1	4	0,1	-1	-20,0
	C 22 Fabbricazione di articoli in gomma e materie plastiche	19.612	1,1	-185	-0,9	18.958	96,7	-167	-0,9	654	3,3	-18	-2,7
	C 23 Fabbricazione di altri prodotti della lavorazione di miner...	27.290	1,5	-208	-0,8	26.253	96,2	-162	-0,6	1.037	3,8	-46	-4,2
	C 24 Metallurgia	8.771	0,5	-7	-0,1	8.676	98,9	-2	-0,0	95	1,1	-6	-5,7
	C 25 Fabbricazione di prodotti in metallo (esclusi macchinari ...	81.384	4,6	-791	-1,0	73.159	89,9	-647	-0,9	8.225	10,1	-144	-1,7
	C 26 Fabbricazione di computer e prodotti di elettronica e ott...	13.948	0,8	-61	-0,4	13.489	96,7	-46	-0,3	459	3,3	-16	-3,3
	C 27 Fabbricazione di apparecchiature elettriche ed apparecchi...	17.433	1,0	173	1,0	16.741	96,0	196	1,2	692	4,0	-23	-3,3
	C 28 Fabbricazione di macchinari ed apparecchiature nca	106.930	6,0	1.997	1,9	105.310	98,5	2.092	2,0	1.620	1,5	-95	-5,6

Divisione / Settore	Totale				Dipendenti				Indipendenti			
	Stock		Flusso		Stock		Flusso		Stock		Flusso	
	Unità	Quota (1)	Unità	Tasso (3)	Unità	Quota (2)	Unità	Tasso (3)	Unità	Quota (2)	Unità	Tasso (3)
C 29 Fabbricazione di autoveicoli, rimorchi e semirimorchi	19.651	1,1	531	2,8	19.462	99,0	535	2,8	189	1,0	-4	-1,9
C 30 Fabbricazione di altri mezzi di trasporto	6.962	0,4	383	5,8	6.746	96,9	382	6,0	216	3,1	1	0,6
C 31 Fabbricazione di mobili	8.086	0,5	48	0,6	6.824	84,4	73	1,1	1.262	15,6	-25	-1,9
C 32 Altre industrie manifatturiere	10.317	0,6	-76	-0,7	8.034	77,9	-1	-0,0	2.282	22,1	-76	-3,2
C 33 Riparazione, manutenzione ed installazione di macchine ed...	19.445	1,1	194	1,0	16.054	82,6	90	0,6	3.391	17,4	104	3,1
D Fornitura di energia elettrica, gas, vapore e aria condiz...	5.782	0,3	134	2,4	5.654	97,8	130	2,3	129	2,2	5	3,6
D 35 Fornitura di energia elettrica, gas, vapore e aria condiz...	5.782	0,3	134	2,4	5.654	97,8	130	2,3	129	2,2	5	3,6
E Fornitura di acqua; reti fognarie, attività di gestione d...	16.406	0,9	647	4,1	16.030	97,7	652	4,2	377	2,3	-5	-1,3
E 36 Raccolta, trattamento e fornitura di acqua	3.091	0,2	57	1,9	3.087	99,9	56	1,8	4	0,1	2	77,8
E 37 Gestione delle reti fognarie	1.847	0,1	20	1,1	1.680	90,9	17	1,0	167	9,1	3	1,8
E 38 Attività di raccolta, trattamento e smaltimento dei rifiu...	10.851	0,6	603	5,9	10.672	98,3	613	6,1	179	1,7	-9	-4,9
E 39 Attività di risanamento e altri servizi di gestione dei r...	617	0,0	-34	-5,2	591	95,8	-33	-5,3	26	4,2	-1	-1,9
F Costruzioni	142.320	8,0	2.851	2,0	88.408	62,1	2.871	3,4	53.912	37,9	-20	-0,0
F 41 Costruzione di edifici	34.170	1,9	405	1,2	26.263	76,9	553	2,1	7.907	23,1	-148	-1,8
F 42 Ingegneria civile	7.249	0,4	458	6,7	6.956	96,0	474	7,3	293	4,0	-16	-5,0
F 43 Lavori di costruzione specializzati	100.902	5,7	1.988	2,0	55.189	54,7	1.844	3,5	45.713	45,3	144	0,3
G Commercio all'ingrosso e al dettaglio; riparazione di aut...	281.220	15,9	1.363	0,5	203.623	72,4	3.353	1,7	77.598	27,6	-1.991	-2,5
G 45 Commercio all'ingrosso e al dettaglio e riparazione di au...	38.852	2,2	1.269	3,4	27.726	71,4	1.299	4,9	11.126	28,6	-30	-0,3
G 46 Commercio all'ingrosso (escluso quello di autoveicoli e d...	97.159	5,5	390	0,4	72.014	74,1	955	1,3	25.145	25,9	-565	-2,2
G 47 Commercio al dettaglio (escluso quello di autoveicoli e d...	145.209	8,2	-296	-0,2	103.883	71,5	1.100	1,1	41.326	28,5	-1.396	-3,3
H Trasporto e magazzinaggio	105.247	5,9	3.023	3,0	95.009	90,3	3.259	3,6	10.238	9,7	-236	-2,3
H 49 Trasporto terrestre e mediante condotte	51.282	2,9	1.757	3,5	41.999	81,9	2.007	5,0	9.283	18,1	-251	-2,6
H 50 Trasporto marittimo e per vie d'acqua	578	0,0	-33	-5,4	569	98,4	-33	-5,4	9	1,6	-1	-5,1
H 51 Trasporto aereo	70	0,0	1	1,1	70	99,3	0	0,4	1	0,7	1	n.c.
H 52 Magazzinaggio e attività di supporto ai trasporti	45.713	2,6	1.178	2,6	44.881	98,2	1.169	2,7	833	1,8	9	1,1
H 53 Servizi postali e attività di corriere	7.604	0,4	121	1,6	7.491	98,5	115	1,6	113	1,5	6	5,3
I Attività dei servizi alloggio e ristorazione	174.884	9,9	8.800	5,3	142.975	81,8	9.134	6,8	31.910	18,2	-334	-1,0
I 55 Alloggio	34.672	2,0	2.424	7,5	29.945	86,4	2.348	8,5	4.727	13,6	76	1,6
I 56 Attività dei servizi di ristorazione	140.212	7,9	6.376	4,8	113.030	80,6	6.786	6,4	27.182	19,4	-410	-1,5
J Servizi di informazione e comunicazione	50.048	2,8	1.596	3,3	45.618	91,1	1.549	3,5	4.430	8,9	47	1,1
J 58 Attività editoriali	3.181	0,2	58	1,9	3.026	95,1	68	2,3	155	4,9	-9	-5,6
J 59 Attività di produzione cinematografica, di video e di pro...	2.662	0,2	8	0,3	2.280	85,7	0	0,0	382	14,3	7	1,9

Divisione / Settore	Totale				Dipendenti				Indipendenti			
	Stock		Flusso		Stock		Flusso		Stock		Flusso	
	Unità	Quota (1)	Unità	Tasso (3)	Unità	Quota (2)	Unità	Tasso (3)	Unità	Quota (2)	Unità	Tasso (3)
J 60 Attività di programmazione e trasmissione	524	0,0	18	3,6	515	98,2	20	3,9	9	1,8	-2	-14,0
J 61 Telecomunicazioni	2.162	0,1	27	1,3	1.935	89,5	50	2,7	227	10,5	-23	-9,3
J 62 Produzione di software, consulenza informatica e attività...	28.266	1,6	752	2,7	26.233	92,8	706	2,8	2.033	7,2	47	2,4
J 63 Attività dei servizi d'informazione e altri servizi infor...	13.253	0,7	733	5,9	11.629	87,7	706	6,5	1.625	12,3	27	1,7
K Attività finanziarie e assicurative	53.230	3,0	-618	-1,1	45.850	86,1	-727	-1,6	7.380	13,9	109	1,5
K 64 Attività di servizi finanziari (escluse le assicurazioni ...	36.686	2,1	184	0,5	36.591	99,7	179	0,5	95	0,3	5	5,6
K 65 Assicurazioni, riassicurazioni e fondi pensione (escluse ...	3.119	0,2	-979	-23,9	3.102	99,5	-979	-24,0	17	0,5	-1	-4,2
K 66 Attività ausiliarie dei servizi finanziari e delle attivi...	13.426	0,8	177	1,3	6.157	45,9	72	1,2	7.268	54,1	105	1,5
L Attività immobiliari	23.416	1,3	908	4,0	13.051	55,7	927	7,6	10.365	44,3	-19	-0,2
L 68 Attività immobiliari	23.416	1,3	908	4,0	13.051	55,7	927	7,6	10.365	44,3	-19	-0,2
M Attività professionali, scientifiche e tecniche	54.316	3,1	1.798	3,4	45.982	84,7	1.590	3,6	8.335	15,3	209	2,6
M 69 Attività legali e contabilità	8.086	0,5	239	3,0	7.909	97,8	239	3,1	177	2,2	-0	-0,1
M 70 Attività di direzione aziendale e di consulenza gestional...	14.901	0,8	572	4,0	12.464	83,6	404	3,3	2.437	16,4	168	7,4
M 71 Attività degli studi di architettura e d'ingegneria; coll...	9.276	0,5	361	4,1	8.925	96,2	372	4,3	350	3,8	-11	-2,9
M 72 Ricerca scientifica e sviluppo	5.313	0,3	328	6,6	5.248	98,8	330	6,7	65	1,2	-2	-2,6
M 73 Pubblicità e ricerche di mercato	5.529	0,3	-11	-0,2	3.695	66,8	-78	-2,1	1.834	33,2	67	3,8
M 74 Altre attività professionali, scientifiche e tecniche	11.047	0,6	275	2,6	7.585	68,7	290	4,0	3.462	31,3	-15	-0,4
M 75 Servizi veterinari	165	0,0	35	26,4	155	93,9	34	27,8	10	6,1	1	8,1
N Noleggio, agenzie di viaggio, servizi di supporto alle im...	151.798	8,6	-2.051	-1,3	142.047	93,6	-2.372	-1,6	9.751	6,4	322	3,4
N 77 Attività di noleggio e leasing operativo	3.763	0,2	252	7,2	3.234	85,9	261	8,8	529	14,1	-9	-1,7
N 78 Attività di ricerca, selezione, fornitura di personale	58.359	3,3	-2.304	-3,8	58.319	99,9	-2.305	-3,8	40	0,1	1	1,3
N 79 Attività dei servizi delle agenzie di viaggio, dei tour o...	2.951	0,2	260	9,6	2.313	78,4	258	12,5	638	21,6	2	0,3
N 80 Servizi di vigilanza e investigazione	7.349	0,4	616	9,1	7.261	98,8	620	9,3	89	1,2	-4	-3,8
N 81 Attività di servizi per edifici e paesaggio	58.565	3,3	-567	-1,0	53.442	91,3	-781	-1,4	5.124	8,7	214	4,4
N 82 Attività di supporto per le funzioni d'ufficio e altri se...	20.811	1,2	-307	-1,5	17.480	84,0	-424	-2,4	3.332	16,0	118	3,7
O Amministrazione pubblica e difesa; assicurazione sociale ...	116	0,0	13	12,4	116	100,0	13	12,4	0	0,0	0	n.c.
O 84 Amministrazione pubblica e difesa; assicurazione sociale ...	116	0,0	13	12,4	116	100,0	13	12,4	0	0,0	0	n.c.
P Istruzione	13.276	0,7	317	2,4	12.349	93,0	291	2,4	928	7,0	26	2,9
P 85 Istruzione	13.276	0,7	317	2,4	12.349	93,0	291	2,4	928	7,0	26	2,9
Q Sanità e assistenza sociale	66.665	3,8	1.954	3,0	65.827	98,7	1.965	3,1	838	1,3	-11	-1,2
Q 86 Assistenza sanitaria	15.648	0,9	258	1,7	15.262	97,5	266	1,8	386	2,5	-8	-2,0
Q 87 Servizi di assistenza sociale residenziale	25.856	1,5	3.519	15,8	25.619	99,1	3.520	15,9	237	0,9	-1	-0,5

Divisione / Settore		Totale				Dipendenti				Indipendenti			
		Stock		Flusso		Stock		Flusso		Stock		Flusso	
		Unità	Quota (1)	Unità	Tasso (3)	Unità	Quota (2)	Unità	Tasso (3)	Unità	Quota (2)	Unità	Tasso (3)
	Q 88 Assistenza sociale non residenziale	25.161	1,4	-1.823	-6,8	24.945	99,1	-1.822	-6,8	216	0,9	-1	-0,6
R	Attività artistiche, sportive, di intrattenimento e diver...	28.563	1,6	1.199	4,4	25.458	89,1	1.210	5,0	3.105	10,9	-12	-0,4
	R 90 Attività creative, artistiche e di intrattenimento	6.841	0,4	627	10,1	6.147	89,8	622	11,3	695	10,2	4	0,6
	R 91 Attività di biblioteche, archivi, musei ed altre attività...	1.635	0,1	-238	-12,7	1.625	99,4	-238	-12,8	10	0,6	0	0,0
	R 92 Attività riguardanti le lotterie, le scommesse, le case d...	1.405	0,1	31	2,2	1.267	90,2	36	2,9	138	9,8	-6	-3,8
	R 93 Attività sportive, di intrattenimento e di divertimento	18.682	1,1	780	4,4	16.420	87,9	790	5,1	2.263	12,1	-10	-0,5
S	Altre attività di servizi	42.881	2,4	470	1,1	24.613	57,4	257	1,1	18.269	42,6	213	1,2
	S 94 Attività di organizzazioni associative	293	0,0	11	3,7	288	98,3	11	3,8	5	1,7	0	0,0
	S 95 Riparazione di computer e di beni per uso personale e per...	5.302	0,3	44	0,8	2.192	41,3	71	3,4	3.110	58,7	-28	-0,9
	S 96 Altre attività di servizi per la persona	37.286	2,1	416	1,1	22.133	59,4	176	0,8	15.154	40,6	241	1,6
T	Attività di famiglie e convivenze come datori di lavoro p...	0	0,0	0	n.c.	0	n.c.	0	n.c.	0	n.c.	0	n.c.
	T 97 Attività di famiglie e convivenze come datori di lavoro p...	0	0,0	0	n.c.	0	n.c.	0	n.c.	0	n.c.	0	n.c.
	T 98 Produzione di beni e servizi indifferenziati per uso prop...	0	0,0	0	n.c.	0	n.c.	0	n.c.	0	n.c.	0	n.c.
U	Organizzazioni ed organismi extraterritoriali	0	0,0	0	n.c.	0	n.c.	0	n.c.	0	n.c.	0	n.c.
	U 99 Organizzazioni ed organismi extraterritoriali	0	0,0	0	n.c.	0	n.c.	0	n.c.	0	n.c.	0	n.c.
NC	Imprese non classificate	2.816	0,2	-29	-1,0	2.791	99,1	-32	-1,1	26	0,9	3	13,2
<b>TT</b>	<b>TOTALE</b>	<b>1.773.987</b>	<b>100,0</b>	<b>26.122</b>	<b>1,5</b>	<b>1.475.904</b>	<b>83,2</b>	<b>29.433</b>	<b>2,0</b>	<b>298.084</b>	<b>16,8</b>	<b>-3.311</b>	<b>-1,1</b>

(1) Quota della divisione o del settore sul totale degli addetti delle localizzazioni. (2) Quota dei dipendenti e degli indipendenti nel settore. (3) Rispetto ai dodici mesi precedenti,

Elaborazioni Unioncamere Emilia-Romagna su dati InfoCamere Movimprese

Unioncamere Emilia-Romagna distribuisce dati statistici attraverso banche dati on line e produce e diffonde analisi economiche. Ecco le principali risorse che distribuiamo on line

## **Analisi trimestrali congiunturali**

### **La situazione congiunturale dell'economia dell'Emilia-Romagna**

In sintesi la situazione della congiuntura dell'economia regionale.

<https://www.ucer.camcom.it/studi-e-statistica/analisi/scecoer>

### **Congiuntura industriale**

Fatturato, esportazioni, produzione, ordini per settori e dimensione delle imprese.

<https://www.ucer.camcom.it/studi-e-statistica/analisi/congiuntura-industria>

### **Congiuntura dell'artigianato**

Fatturato, esportazioni, produzione, ordini dell'artigianato.

<https://www.ucer.camcom.it/studi-e-statistica/analisi/congiuntura-artigianato>

### **Congiuntura del commercio al dettaglio**

Vendite e giacenze per settori e classi dimensionali delle imprese.

<https://www.ucer.camcom.it/studi-e-statistica/analisi/congiuntura-commercio>

### **Congiuntura delle costruzioni**

Volume d'affari e produzione aggregati e per classi dimensionali delle imprese.

<https://www.ucer.camcom.it/studi-e-statistica/analisi/congiuntura-costruzioni>

### **Demografia delle imprese - Movimprese**

La demografia delle imprese, aggregata e per forma giuridica e settore di attività.

<https://www.ucer.camcom.it/studi-e-statistica/analisi/demografia-imprese>

### **Demografia delle imprese - Imprenditoria estera**

Stato e andamento delle imprese estere, per forma giuridica e settore di attività.

<https://www.ucer.camcom.it/studi-e-statistica/analisi/imprese-estere>

### **Demografia delle imprese - Imprenditoria femminile**

Stato e andamento delle imprese femminili, per forma giuridica e settore di attività.

<https://www.ucer.camcom.it/studi-e-statistica/analisi/imprenditoria-femminile>

### **Demografia delle imprese - Imprenditoria giovanile**

Stato e andamento delle imprese giovanili, per forma giuridica e settore di attività.

<https://www.ucer.camcom.it/studi-e-statistica/analisi/imprese-giovanili>

### **Addetti delle localizzazioni di impresa**

L'andamento degli addetti delle localizzazioni di impresa sulla base dei dati Inps.

<https://www.ucer.camcom.it/studi-e-statistica/analisi/addetti-localizzazioni>

### **Esportazioni regionali**

L'andamento delle esportazioni emiliano-romagnole sulla base dei dati Istat.

<https://www.ucer.camcom.it/studi-e-statistica/analisi/esportazioni-regionali>

### **Scenario di previsione Emilia-Romagna**

Le previsioni macroeconomiche regionali a medio termine. Prometeia.

<https://www.ucer.camcom.it/studi-e-statistica/analisi/scenario-di-previsione>

## **Analisi semestrali e annuali**

### **Rapporto sull'economia regionale**

A fine dicembre, l'andamento dettagliato dell'anno, le previsioni e approfondimenti.

<https://www.ucer.camcom.it/studi-e-statistica/analisi/rapporto-economia-regionale>

## **Banche dati**

### **Banca dati on-line di Unioncamere Emilia-Romagna**

Free e aggiornati dati nazionali, regionali e provinciali su congiuntura economica, demografia delle imprese e altro ancora

<https://www.ucer.camcom.it/studi-e-statistica/bd>