



UNIONCAMERE
EMILIA-ROMAGNA

L'occupazione in Emilia-Romagna

dicembre 2020

Gli addetti delle unità locali in Emilia-Romagna

L'analisi dei dati del Registro delle imprese
delle Camere di commercio di fonte Inps

<http://www.ucer.camcom.it>

Addetti delle localizzazioni di impresa

L'analisi dei dati Inps
tratti dal Registro delle imprese
delle Camere di commercio dell'Emilia-Romagna

Dicembre 2020

Unioncamere Emilia-Romagna ha elaborato i dati relativi agli addetti di tutte le localizzazioni di impresa operanti in Emilia-Romagna, con sede legale in regione o altrove, tratti dal Registro imprese delle Camere di commercio.

Il trimestre

L'andamento complessivo.

Alla fine dello scorso anno gli addetti delle localizzazioni di imprese operanti in Emilia-Romagna erano 1.702.274, ovvero 37.755 in meno (-2,2 per cento) rispetto alla fine del 2019. Rallenta leggermente l'andamento negativo indotto dalla pandemia, che aveva toccato un massimo nel terzo trimestre e che ha interrotto la precedente tendenza positiva che durava da più di quattro anni.

Nello stesso trimestre la diminuzione degli addetti a livello nazionale è risultata meno ampia (-1,4 per cento), così come è stata meno acuta tutta la fase negativa fino a ora registrata, anche per la maggiore forza con la quale la pandemia ha colpito il nord d'Italia. In particolare, in quest'area nel quarto trimestre la flessione degli addetti ha avuto la stessa ampiezza in Piemonte (-2,2 per cento), è stata lievemente più contenuta in Veneto (-2,1 per cento), mentre è risultata decisamente inferiore in Lombardia (-1,0 per cento).

Il risultato dei dipendenti ha determinato quello complessivo. Gli addetti alle dipendenze delle localizzazioni di impresa in Emilia-Romagna nel trimestre in esame sono scesi a 1.372.517 unità, con un rallentamento della tendenza negativa in corso che ha comportato la perdita di 37.755 addetti (-2,2 per cento) rispetto alla fine del 2019. Dopo un'interruzione di un anno, dal terzo trimestre 2019 è ripresa la lunga tendenza negativa per gli addetti indipendenti, che ha toccato un massimo di intensità nel primo trimestre dello scorso anno, ma da allora va progressivamente rientrando, forse anche grazie alle misure di sostegno adottate a tutela delle imprese. Nel trimestre in esame gli indipendenti si sono ridotti a 329.757 con una perdita di 3.547 (-1,1 per cento), che è però il più contenuto segno rosso degli ultimi cinque anni.

Macrosettori, divisioni e sezioni di attività economica

La flessione degli addetti non è diffusa in tutti i settori e non è omogenea, né tra i macrosettori, né al loro interno. Il dato trimestrale tendenziale regionale è stato determinato dal settore dei servizi, nel quale gli addetti sono scesi a 991.604 con una riduzione di 28.646 unità (-2,8 per cento) rispetto allo stesso trimestre dello scorso anno.

La flessione nel complesso dei servizi deriva da quella degli addetti dell'insieme degli altri servizi (diversi dal commercio), che hanno pagato duramente lo scotto della pandemia e delle misure di contenimento resesi necessarie e che sono risultati 706.606 con una diminuzione di ben 21.239 unità (-2,9 per cento). In entrambi i casi, si è attenuata la tendenza rilevata nel terzo trimestre.

Nel trimestre la flessione degli addetti regionali complessivi degli altri servizi è stata trainata dalla nuova netta caduta nei servizi di alloggio e ristorazione (-16.799 addetti, -9,4 per cento), dovuta a una forte flessione nei servizi di ristorazione (-9.436 addetti, -6,7 per cento), di cui -9.145 dipendenti (-8,5 per cento), e a una drastica caduta nei servizi di alloggio risultata più rapida, ma meno consistente (-7.363 addetti, -19,7 per cento), di cui -7.166 dipendenti (-22,4 per cento). In entrambi i casi il calo degli indipendenti è risultato ben più limitato numericamente e lento. La pandemia ha colpito maggiormente i lavoratori precari e in questi settori i contratti stagionali e a termine hanno un peso notevole. Proseguendo con l'analisi dell'andamento dell'occupazione nei settori in difficoltà, non sorprendono sia la consistente perdita di 2.873 addetti (-10,0 per cento) delle attività artistiche, sportive, di intrattenimento e divertimento, pesantemente colpite dalla pandemia, determinato da una riduzione dei dipendenti delle attività creative, artistiche e di intrattenimento (-1.402 unità, -18,7 per cento) e di quelle sportive, di intrattenimento e di divertimento (-1.786 unità, -9,7 per cento), sia la riduzione degli addetti negli altri servizi (1.718 addetti, -3,9 per cento), anch'essi duramente colpiti dalle misure di contenimento, derivante soprattutto da una riduzione anche in questo caso dei dipendenti delle altre attività di servizi alla persona (-1.405 unità, -6,3 per cento). La riduzione degli dell'occupazione nelle attività di trasporto e magazzinaggio (-1.592 unità, -1,5 per cento) è dovuta soprattutto alle attività di magazzinaggio e supporto ai trasporti e al trasporto terrestre, ma si sono ridotti anche gli occupati nei servizi postali e nelle attività di corriere, contrariamente alle aspettative connesse al cambiamento delle abitudini di consumo.

Nel complesso dell'aggregato del noleggio, delle agenzie di viaggio e dei servizi di supporto alle imprese l'occupazione è rimasta invariata, ma solo perché a fronte di una notevole perdita di 4.615 addetti (-9,7 per cento) nelle attività di ricerca, selezione, fornitura di personale e di 2.057 addetti (-9,1 per cento) nelle attività di supporto per le funzioni di ufficio e altri servizi di supporto alle imprese, si è registrato un incremento ancora più rapido (6.727 unità, +16,1 per cento) nei servizi per edifici e paesaggio (pulizie e giardinaggio), certamente sostenuto dalle esigenze di sanificazione imposte dalla pandemia.

Con un rilievo decisamente più contenuto, non sono mancati gli aumenti dell'occupazione a livello di divisione d'attività. Il più rilevante è quello nelle attività professionali, scientifiche e tecniche (+1.515 unità, +3,1 per cento), determinato dalla rapida crescita degli addetti delle attività di direzione aziendale e di consulenza gestionale (+1.643 unità, +13,9 per cento) e di quelli delle attività nella ricerca scientifica e sviluppo (+560 unità, +16,0 per cento). Cresce l'occupazione nei servizi di informazione e comunicazione (+894 addetti, +2,1 per cento). Il risultato è frutto di tendenze prevalentemente negative nel settore, ma più che compensate da un forte aumento degli addetti delle sole attività di produzione di software, consulenza informatica e attività connesse (+1.422 addetti, +6,6 per cento), trainato anche dalle esigenze di smart working e didattica a distanza.

A determinare il risultato complessivo dei servizi è venuta poi la perdita di addetti nell'insieme del commercio, nel quale la dinamica negativa è stata meno rapida rispetto agli altri settori dei servizi, ma è risultata in accelerazione. Gli occupati del commercio sono risultati 284.998 con un calo di -7.407 unità (-2,5 per cento). La perdita è stata generata soprattutto dalla riduzione degli occupati nel commercio al dettaglio (-3.987 addetti -2,6 per cento), dei quali 1.111 indipendenti (-2,3 per cento), ma anche da quella nell'ingrosso (-3.188 addetti -3,1 per cento), in prevalenza dipendenti (-2.728 addetti -3,7 per cento).

Abbandonando l'esame del settore dei servizi veniamo alle costruzioni che avevano messo a segno un forte aumento degli addetti tra la fine del 2019 e l'inizio del 2020. Il lock down ha posto un freno deciso alla tendenza positiva, che è comunque proseguita fino al terzo trimestre, ma l'occupazione nel settore ha subito un duro colpo nell'ultimo quarto dell'anno, nonostante le misure di stimolo adottate a favore del settore. Gli addetti sono diminuiti decisamente (-4,0 per cento, -5.725 unità) rispetto alla fine del 2019, scendendo a quota 135.640. Si tratta per la quasi totalità di dipendenti impiegati nelle imprese attive nei lavori di costruzione specializzati (-5.703 unità -10,7 per cento), contrariamente alle attese che le vedevano più favorite dall'introduzione dei superbonus.

Nel trimestre in esame, la consistenza degli addetti dell'industria ha mostrato una discreta tenuta, scendendo a 494.101 unità (-2.592 unità, -0,5 per cento). A questo risultato ha contribuito la crescita dell'occupazione (+818 unità) nelle attività di fornitura di energia elettrica, gas, vapore e aria condizionata e in quelle di fornitura di acqua; reti fognarie, attività di gestione dei rifiuti e risanamento, determinata dall'aumento di 588 unità (+7,2 per cento) gli addetti delle attività di raccolta, trattamento e smaltimento dei rifiuti; recupero dei materiali. Del resto, la tendenza negativa è stata molto contenuta anche nel complesso delle sole attività manifatturiere (-3.409 addetti, -0,7 per cento), soprattutto rispetto al trimestre precedente. Ma l'andamento non è stato affatto omogeneo tra le sezioni di attività economica della manifattura.

Le perdite di addetti più ampie si sono avute nella fabbricazione di prodotti in metallo (-2.641 addetti, -3,2 per cento), di cui 260 indipendenti, seguita a distanza

da quelle nella fabbricazione di macchinari e apparecchiature (-1.417 addetti, -1,4 per cento), di cui 100 indipendenti, e nelle confezioni (-1.166 addetti, -5,2 per cento). Quest'ultima caduta, insieme con quella nella pelletteria (-481 addetti, -7,1 per cento) porta a 1.442 la riduzione degli addetti nelle industrie della moda, nonostante la crescita degli addetti nel tessile. Chiude la lista dei segni rossi più rilevanti la diminuzione degli addetti nell'insieme delle altre industrie manifatturiere (-985 addetti, -8,9 per cento). Infine, è da segnalare la rapidità della perdita di addetti nella fabbricazione di altri mezzi di trasporto (-11,4 per cento, -585 addetti). Non sono mancati i segnali positivi, a partire dal notevole aumento dell'occupazione nell'industria alimentare (+3.629 addetti, +6,4 per cento), nonostante una leggera riduzione degli indipendenti. Viene poi l'altrettanto rapido aumento nella divisione della fabbricazione di computer e prodotti di elettronica e ottica, apparecchi elettromedicali, apparecchi di misurazione e orologi (+914 unità, +6,7 per cento), seguito da quello nelle attività di riparazione, manutenzione ed installazione di macchine e apparecchiature (+513 unità, +3,1 per cento), per le quali prosegue una unga tendenza positiva che proseguono nella loro, mentre si segnala per la rapidità l'incremento nella piccola industria del tabacco (+13,0 per cento).

Infine, la consistenza degli addetti in agricoltura è caratterizzata da forti oscillazioni stagionali, che vanno da un minimo nel primo trimestre, a un massimo nel terzo trimestre, ma, rispetto a dodici mesi prima, a fine anno sono scesi a quota 80.929 con una perdita di sole 792 unità (-1,0 per cento), che contiene decisamente la pesante tendenza negativa registrata nel trimestre precedente.

Il 2020

L'andamento complessivo.

Nella media del 2020 gli addetti in Emilia-Romagna sono risultati 1.707.878 con una diminuzione dell'1,4 per cento pari a 23.482 unità. Dal secondo trimestre del 2019, appariva già chiaro un rallentamento della tendenza positiva dell'occupazione, su questo movimento si sono innestati gli effetti della pandemia che hanno portato prima alla brusca inversione di tendenza in negativo rilevata nel secondo trimestre 2020, quindi nel trimestre successivo a quello che pare esser stato il momento di massima intensità dell'andamento negativo e, infine, nell'ultimo trimestre dello scorso anno a quello che si spera possa essere l'avvio di una fase di recupero e di uscita dalla tendenza negativa.

In Italia, gli addetti risultano in calo solo dello 0,8 per cento nella media del 2020, coerentemente con la maggiore forza con la quale la pandemia ha colpito il nord d'Italia, in particolare nella prima metà dell'anno. Considerando il solo Nord Italia, nella media del 2020 rispetto all'anno precedente, nelle altre principali regioni l'evoluzione dell'occupazione è risultata sensibilmente peggiore rispetto a quella emiliano-romagnola in Piemonte (-2,1 per cento), è apparsa analoga in Veneto (-1,4 per cento) e un po' più lieve in Lombardia (-0,9 per cento). I fattori determinati

sono stati ovviamente l'andamento pandemico e quello delle misure di prevenzione adottate oltre alla composizione settoriale dei sistemi economici regionali.

Nella media del 2020 l'andamento complessivo dell'occupazione appare un filo più lieve per i dipendenti che sono scesi a 1.374.895 unità, con una perdita di 17.322 addetti (-1,2 per cento). Nonostante un nuovo risultato trimestrale negativo, anche se più contenuto, il 2020 si è chiuso con una media di 332.983 occupati indipendenti con una flessione di 6.161 unità (-1,8 per cento), la cui intensità pare tendenzialmente ridursi. Prosegue quindi la tendenza all'aumento della quota dei dipendenti sul totale degli addetti, che per il complesso delle localizzazioni di impresa ha raggiunto nel 2020 l'80,5 per cento, con un incremento di 3,4 punti percentuali rispetto a 5 anni prima.

Macrosettori, divisioni e sezioni di attività economica

Nonostante gli effetti negativi dovuti alla pandemia, nella media del 2020, la riduzione degli addetti non ha interessato tutti macrosettori. La tendenza negativa ha avuto intensità diversa nei settori ed è stata trainata dall'andamento nel settore dei servizi nel quale gli addetti sono scesi a 996.844 con una riduzione di 19.350 unità (-1,9 per cento) e una decisa inversione di tendenza rispetto all'incremento registrato nel 2019 (+2,5 per cento). La perdita occupazionale è stata trainata dalla diminuzione dei dipendenti (-1,9 per cento), che hanno invertito la tendenza positiva precedente che aveva permesso di chiudere il 2019 con un aumento del 2,9 per cento, mentre dopo due anni una nuova inversione di tendenza riporta decisamente in negativo l'andamento degli indipendenti (-1,8 per cento).

L'andamento è stato leggermente peggiore nel commercio, messo a dura prova dalle restrizioni della pandemia e dai mutamenti di comportamento dei consumatori, settore nel quale l'inversione della tendenza trimestrale si era già avuta fino dal primo trimestre 2020 e gli addetti sono scesi a 286.917 con la perdita di 5.991 unità (-2,0 per cento), rispetto alla moderata crescita rilevata nel 2019 (+1,3 per cento). La discesa degli addetti è derivata in termini assoluti principalmente dall'inversione di tendenza in negativo dei dipendenti (-3.429 unità, -1,7 per cento), ma con il contributo determinante, pari oltre il 40 per cento della flessione, dalla più rapida riduzione degli indipendenti (-2,8 per cento, -2.562 unità) ed è da attribuire sia al commercio al dettaglio (-2.947 addetti, -2,0 per cento) che a quello all'ingrosso (-2.811 addetti, -2,7 per cento).

In termini assoluti però l'andamento negativo nel complesso dei servizi nel 2020 è derivato da quello degli addetti dell'insieme degli altri servizi (diversi dal commercio), costituito da un insieme di attività che hanno risentito in diversa misura degli effetti della pandemia, che vanno dalla ristorazione alle imprese di servizi di informatica. Qui gli addetti sono scesi a quota 709.927 perdendo 13.359 unità (-1,8 per cento), nonostante la notevole crescita tendenziale fatta registrare ancora nel primo trimestre dello scorso anno (+3,3 per cento) e con una decisa inversione di tendenza rispetto al 2019 (+2,9 per cento). In quest'ambito la diminuzione degli occupati è stata chiaramente determinata dalla decisa inversione di tendenza dei

dipendenti (-2,0 per cento, -12.096 unità), mentre il passaggio in negativo dell'andamento degli indipendenti è risultato sostanzialmente più contenuto (-1,1 per cento).

Ad avere pagato lo scotto maggiore di quest'anno di pandemia anche per l'elevato numero di lavoratori con un minore grado di protezione sono stati gli occupati delle attività nei servizi di alloggio e ristorazione (-7.333 addetti, -4,3 per cento), un risultato dovuto alla perdita di 4.600 addetti nei servizi di ristorazione (-3,3 per cento) e di altre 2.733 unità nei servizi di alloggio (-8,0 per cento), per il novanta per cento dipendenti.

Le conseguenze della pandemia e il minore livello delle tutele occupazionali hanno favorito la consistente e rapida riduzione degli addetti, sostanzialmente tutti dipendenti, nell'aggregato del noleggio, delle agenzie di viaggio e dei servizi di supporto alle imprese (-5.686 addetti, -4,4 per cento) per effetto della pesante caduta dell'occupazione nelle attività di ricerca, selezione, fornitura di personale (-4.449 addetti, -9,4 per cento) e di quella meno grave nelle attività di supporto per le funzioni di ufficio (-1.060 unità, -4,8 per cento).

Tra i settori più colpiti seguono a distanza la discesa degli addetti del trasporto e magazzinaggio (-1.578 unità, -1,4 per cento), determinata soprattutto dalle attività di magazzinaggio e supporto ai trasporti e dal trasporto terrestre, e la consistente perdita di 1.343 addetti (-4,8 per cento) delle attività artistiche, sportive, di intrattenimento e divertimento, assoggettate a gravose e necessarie restrizioni, che è stata determinata principalmente da una riduzione dei dipendenti delle attività creative, artistiche e di intrattenimento (-1.005 unità, -13,5 per cento).

L'occupazione nel complesso della sanità e assistenza sociale non ha subito sostanziali variazioni nascondendo però consistenti movimenti in opposte direzioni nel dettaglio. Mentre nell'assistenza sociale residenziale si è avuto un aumento di 1.919 addetti (+9,2 per cento) per la necessità di mantenere aperte e operative le strutture per anziani e disabili a fronte della maggiore esigenza di tutela, nell'assistenza sociale non residenziale l'occupazione si è ridotta di 1.738 unità (-6,8 per cento) a seguito anche della chiusura di molte strutture imposta dalle misure di salvaguardia.

In alcuni settori l'occupazione ha potuto crescere nonostante la pandemia, in altri ne ha addirittura tratto vantaggio, ma gli incrementi hanno avuto un rilievo decisamente più contenuto. L'aumento più rilevante è quello registrato nelle attività dei servizi finanziari (+1.035 unità, +3,1 per cento), che comprende le holding e le attività connesse a leasing, factoring e consorzi fidi, favorite dall'aumento dell'esposizione di famiglie e imprese. Cresce leggermente l'occupazione nei servizi di informazione e comunicazione (+766 addetti, +1,8 per cento), risultato di tendenze negative dominanti nel settore, più che compensate da un forte aumento degli addetti delle sole attività di produzione di software, consulenza informatica e attività connesse (+1.528 addetti, +7,1 per cento), trainato dalla forte accelerazione all'adozione di strumenti informatici per le famiglie e le imprese derivante dalle

esigenze di smart working e didattica a distanza. L'aumento dell'occupazione nelle attività immobiliari è più contenuto (+643 unità, +2,7 per cento) e appare connesso agli incentivi a sostegno del settore delle costruzioni che spronano il mercato.

Nel complesso delle attività professionali, scientifiche e tecniche l'incremento degli addetti è ancora minore (+363 unità, +0,7 per cento), ma risulta dalla compensazione tra il boom degli occupati della ricerca scientifica e sviluppo (+560 unità, +16,0 per cento), un dato estremamente positivo, l'aumento nelle attività di direzione aziendale e di consulenza gestionale (+205 unità, +1,7 per cento) e la diminuzione degli addetti delle altre attività professionali, scientifiche e tecniche (-517 unità, -4,5 per cento).

Nelle costruzioni, nonostante la forte caduta registrata nel quarto trimestre, prosegue la tendenza positiva dell'occupazione, che nel 2020 è risultata pari a 136.013 unità (+577 addetti, +0,4 per cento) anche se con una dinamica in forte rallentamento rispetto al 2019 (+3,4 per cento). La crescita è frutto della composizione tra la consolidata tendenza positiva dell'occupazione dipendente, che pure si è indebolita (+1.206 unità, +1,6 per cento), e l'altrettanto consolidato andamento negativo degli indipendenti (-629 unità, -1,1 per cento). In particolare, cresce rapidamente l'occupazione delle imprese di ingegneria civile (+637 addetti, +9,2 per cento), grazie ai dipendenti e probabilmente nell'attesa della realizzazione di ingenti opere pubbliche, mentre calano gli indipendenti, mentre aumentano più lentamente gli addetti delle attività nei lavori di costruzione specializzati (+350 unità, +0,4 per cento), nelle quali l'aumento dei dipendenti (+705 unità) compensa la riduzione degli indipendenti (-355 unità).

L'occupazione nell'industria ha registrato un pesante primo trimestre, ma la tendenza negativa è stata successivamente contenuta e chiude l'anno con una media di 495.571 addetti perdendone 4.508 con una flessione relativamente limitata (-0,9 per cento), grazie anche all'adozione di misure a salvaguardia dell'occupazione da parte del governo. L'inversione di tendenza indotta dalla pandemia rispetto al 2019, quando gli addetti erano aumentati dell'1,8 per cento, è stata quindi relativamente più contenuta rispetto a altri settori. La flessione degli addetti totali dell'industria in termini assoluti è derivata principalmente da quella dei dipendenti (-3.338 unità, -0,7 per cento), ma è stata accentuata dalla più rapida discesa degli indipendenti (-2,9 per cento). La discreta tenuta dell'occupazione industriale ha beneficiato della crescita degli addetti delle attività di fornitura di acqua; reti fognarie, attività di gestione dei rifiuti e risanamento (+606 addetti, +4,5 per cento), determinata dall'aumento di 541 unità (+6,7 per cento) gli addetti delle attività di raccolta, trattamento e smaltimento dei rifiuti; recupero dei materiali, nonostante l'andamento negativo nelle attività di fornitura di energia elettrica, gas, vapore e aria condizionata.

La perdita occupazionale nelle sole attività manifatturiere è stata più ampia, ma non così rapida (-4.873 addetti, -1,0 per cento), ma se consideriamo le sezioni di attività economica del manifatturiero emergono specifiche situazioni difficili. La riduzione

della domanda ha duramente colpito le industrie della moda che hanno sperimentato la riduzione di addetti più sostanziale per rapidità e con una notevole consistenza, dovuta a quelle nelle confezioni (-1.387 addetti, -6,0 per cento) e nella pelletteria (-481 addetti, -7,0 per cento), mentre il settore industriale che ha registrato la perdita occupazionale più ampia è stato quello della fabbricazione di prodotti in metallo (-1.640 unità, -2,0 per cento), si tratta del settore della subfornitura meccanica regionale, caratterizzato da una forte presenza di piccole e medie imprese. Per ampiezza della perdita di addetti vengono poi le industrie della ceramica, laterizi e vetro (-928 addetti, -3,1 per cento). Quindi, la discesa dell'occupazione è stata meno ampia, ma è risultata più rapida, sia nell'insieme delle altre industrie manifatturiere (-796 addetti, -7,1 per cento), sia nella fabbricazione di altri mezzi di trasporto (-428 addetti, -8,1 per cento).

Al contrario, i segni positivi sono contenuti. La crescita più consistente è stata quella registrata nella fabbricazione di computer e prodotti di elettronica e ottica; apparecchi elettromedicali, apparecchi di misurazione e orologi (+893 addetti, +6,7 per cento), favorita dalla domanda legata agli effetti della pandemia. Seguono l'aumento degli addetti nelle industrie alimentari (+541 addetti, +0,9 per cento), insieme con quello molto più rapido nell'industria delle bevande (+148 addetti, +6,6 per cento), che comprende le distillerie. Ben distanziati vengono poi gli incrementi occupazionali nella fabbricazione di autoveicoli e rimorchi (+488 addetti, +2,7 per cento), nelle attività di riparazione, manutenzione ed installazione di macchine e apparecchiature (+475 unità, +2,9 per cento) e nella fabbricazione di articoli in gomma e materie plastiche (+394 addetti, +2,1 per cento).

Infine, al di là delle forti oscillazioni stagionali, nella media del 2020 gli addetti in agricoltura sono risultati 79.451 e hanno subito solo una lieve flessione -0,3 per cento (-202 unità). Si è così interrotta la precedente tendenza trimestrale all'aumento in atto da più di quattro anni, che aveva permesso di chiudere il 2019 con una crescita del 2,6 per cento.

Nonostante, in particolare, le gravi difficoltà riscontrate a impiegare manodopera in agricoltura nella stagione estiva, la tendenza alla crescita dei dipendenti si è molto ridotta, ma non si è arrestata (+0,7 per cento). La lieve flessione degli addetti agricoli complessivi è stata quindi determinata dal rafforzamento della tendenza negativa degli indipendenti (-1,7 per cento).

L'evoluzione della struttura occupazionale per macrosettori

Nel 2020 si è interrotta la tendenza pluriennale all'aumento della quota degli addetti dei servizi diversi dal commercio a svantaggio di tutti gli altri macrosettori, in quanto i primi comprendono alcune delle attività più colpite dagli effetti della pandemia. Ciò nonostante, nell'ultimo quinquennio la quota sul totale degli addetti dell'agricoltura è scesa al 4,7 per cento con un calo di un solo decimale di punto percentuale, quella dell'industria si è ridotta al 29,0 per cento, lasciando 1,2 punti percentuali, quella delle costruzioni si è fermata all'8,0 per cento, perdendo 6 decimi

di punto e quella del commercio si è ridotta di 7 decimi di punto assestandosi al 16,8 per cento. Come anticipato solo la quota sul totale degli addetti dei servizi diversi dal commercio è aumentata rispetto al dato riferito al 2015 giungendo al

41,6 per cento, acquisendo 2,6 punti percentuali, un dato però inferiore a quello del 2019.

Ulteriori approfondimenti

Analisi

<https://www.ucer.camcom.it/studi-ricerche/analisi/addetti-localizzazioni>

Banca dati nazionali, regionali e provinciali

<https://www.ucer.camcom.it/studi-ricerche/dati/bd/lavoro>

I comunicati stampa

<http://www.ucer.camcom.it/comunicazione/comunicati-stampa-1>

Le notizie del Centro Studi

<http://www.ucer.camcom.it/studi-ricerche/news>

Gli aggiornamenti della Banca Dati

<http://www.ucer.camcom.it/studi-ricerche/aggiornamenti-banca-dati>

I nostri feed RSS

Indice delle tavole

	Pag.
Addetti totali delle localizzazioni di impresa in Emilia-Romagna	9
Addetti delle localizzazioni (dipendenti e indipendenti) per divisioni e settori: stock, quote (1)(2), flussi e tassi di variazione percentuali tendenziali (3). Emilia-Romagna. Valori trimestrali e in media mobile a 4 trimestri.	10
Serie della media mobile degli addetti delle localizzazioni(1) per macro-settori: stock, quote(2), flussi e tassi di variazione percentuali tendenziali(3). Valori riferiti alla media mobile a 4 trimestri.	11
Serie storica degli addetti delle localizzazioni di impresa(1) per macro-settori: stock, quote(2), flussi e tassi di variazione percentuali tendenziali(3). Valori trimestrali	12
Addetti totali delle localizzazioni di impresa in Italia	13
Addetti totali delle localizzazioni di impresa in Piemonte	14
Addetti totali delle localizzazioni di impresa in Lombardia	15
Addetti totali delle localizzazioni di impresa in Veneto	16
Serie storica della media mobile degli addetti totali, dipendenti e indipendenti delle localizzazioni(1) : stock, quote(2), flussi e tassi di variazione percentuali tendenziali(3). Valori riferiti alla media mobile a 4 trimestri.	17
Serie storica degli addetti totali, dipendenti e indipendenti delle localizzazioni(1) : stock, quote(2), flussi e tassi di variazione percentuali tendenziali(3). Valori trimestrali.	18
Addetti dipendenti delle localizzazioni di imprese dell'Emilia-Romagna	19
Addetti indipendenti delle localizzazioni di imprese dell'Emilia-Romagna	20
Serie storica della differenza tendenziale(1) della media mobile degli addetti delle localizzazioni dipendenti e indipendenti.	21
Serie storica della differenza tendenziale(1) degli addetti delle localizzazioni dipendenti e indipendenti.	22
Serie storica della quota(1) degli addetti alle localizzazioni dipendenti e indipendenti	23
Serie storica della media mobile degli addetti delle localizzazioni(1) per macro-settori: stock, quote(2), flussi e tassi di variazione percentuali tendenziali(3). Valori riferiti alla media mobile a 4 trimestri.	24
Serie storica degli addetti delle localizzazioni di impresa(1) per macro-settori: stock, quote(2), flussi e tassi di variazione percentuali tendenziali(3). Valori trimestrali	25
Addetti totali delle localizzazioni di imprese dell'agricoltura in Emilia-Romagna	26
Addetti totali delle localizzazioni di imprese dell'industria in Emilia-Romagna	27
Addetti totali delle localizzazioni di imprese delle costruzioni in Emilia-Romagna	28

Addetti totali delle localizzazioni di imprese del commercio in Emilia-Romagna	29
Addetti totali delle localizzazioni di imprese dei servizi con esclusione del commercio in Emilia-Romagna	30
Addetti totali delle localizzazioni di imprese del complesso dei servizi in Emilia-Romagna	31
Serie storica della differenza tendenziale(1) della media mobile degli addetti delle localizzazioni per macro settore di attività	32
Serie storica della differenza tendenziale(1) degli addetti delle localizzazioni per macro settore di attività economica.	33
Serie storica della quota(1) degli addetti delle localizzazioni per macro settore di attività economica.	34
Serie storica della media mobile degli addetti totali, dipendenti e indipendenti delle localizzazioni(1) in agricoltura: stock, quote(2), flussi e tassi di variazione percentuali tendenziali(3).	35
Serie storica della media mobile degli addetti totali, dipendenti e indipendenti delle localizzazioni(1) dell'industria: stock, quote(2), flussi e tassi di variazione percentuali tendenziali(3).	36
Serie storica della media mobile degli addetti totali, dipendenti e indipendenti delle localizzazioni(1) delle costruzioni: stock, quote(2), flussi e tassi di variazione percentuali tendenziali(3).	37
Serie storica della media mobile degli addetti totali, dipendenti e indipendenti delle localizzazioni(1) del commercio: stock, quote(2), flussi e tassi di variazione percentuali tendenziali(3).	38
Serie storica della media mobile degli addetti totali, dipendenti e indipendenti delle localizzazioni(1) degli altri servizi (diversi dal commercio): stock, quote(2), flussi e tassi di variazione percentuali tendenziali(3).	39
Serie storica della media mobile degli addetti totali, dipendenti e indipendenti delle localizzazioni(1) dei servizi (totale): stock, quote(2), flussi e tassi di variazione percentuali tendenziali(3).	40
Addetti delle localizzazioni (dipendenti e indipendenti) per divisioni e settori: stock, quote (1)(2), flussi e tassi di variazione percentuali tendenziali (3). Valori in media mobile a 4 trimestri.	41
Addetti delle localizzazioni (dipendenti e indipendenti) per divisioni e settori: stock, quote (1)(2), flussi e tassi di variazione percentuali tendenziali (3). Valori trimestrali.	45
Studi e statistica a Unioncamere Emilia-Romagna	49

Addetti totali delle localizzazioni di impresa in Emilia-Romagna

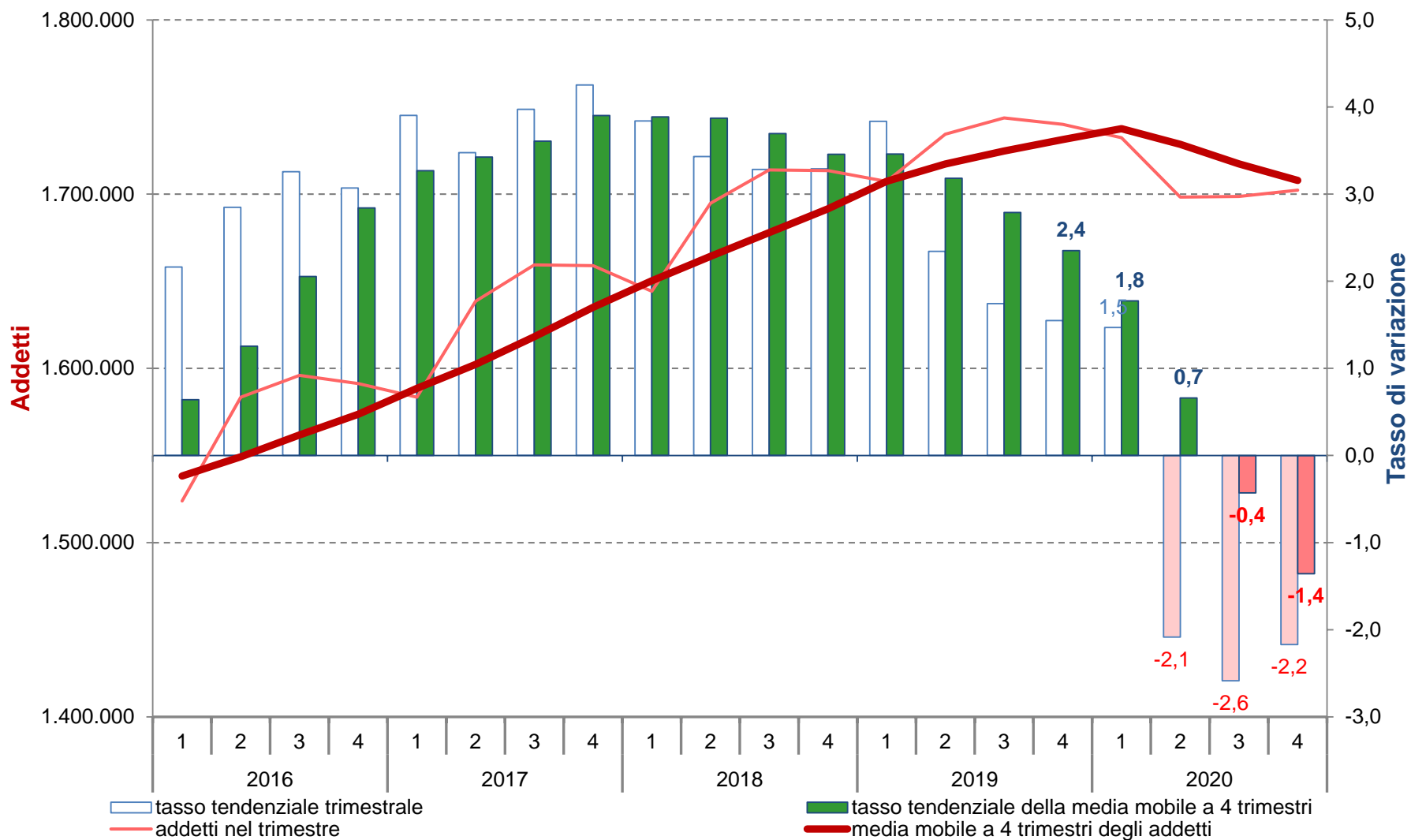

Elaborazioni Unioncamere Emilia-Romagna su dati InfoCamere Inps

Addetti delle localizzazioni (dipendenti e indipendenti) per divisioni e settori: stock, quote (1)(2), flussi e tassi di variazione percentuali tendenziali (3). Emilia-Romagna.

Valori trimestrali e in media mobile a 4 trimestri.

	Totale				Dipendenti				Indipendenti			
	Stock		Flusso		Stock		Flusso		Stock		Flusso	
	Unità	Quota (1)	Unità	Tasso (3)	Unità	Quota (2)	Unità	Tasso (3)	Unità	Quota (2)	Unità	Tasso (3)
Valori trimestrali												
Agricoltura	80.929	4,8	-792	-1,0	50.975	63,0	-284	-0,6	29.954	37,0	-508	-1,7
Industria	494.101	29,0	-2.592	-0,5	455.967	92,3	-1.795	-0,4	38.134	7,7	-797	-2,0
Costruzioni	135.640	8,0	-5.725	-4,0	78.056	57,5	-5.580	-6,7	57.584	42,5	-145	-0,3
- Commercio	284.998	16,7	-7.407	-2,5	196.051	68,8	-5.778	-2,9	88.947	31,2	-1.629	-1,8
- Altri servizi	706.606	41,5	-21.239	-2,9	591.468	83,7	-20.771	-3,4	115.138	16,3	-468	-0,4
Servizi	991.604	58,3	-28.646	-2,8	787.519	79,4	-26.549	-3,3	204.085	20,6	-2.097	-1,0
Totale	1.702.274	100,0	-37.755	-2,2	1.372.517	80,6	-34.208	-2,4	329.757	19,4	-3.547	-1,1
Valori riferiti alla media mobile a 4 trimestri												
Agricoltura	79.451	4,7	-202	-0,3	49.181	61,9	336	0,7	30.270	38,1	-538	-1,7
Industria	495.571	29,0	-4.508	-0,9	456.870	92,2	-3.338	-0,7	38.701	7,8	-1.170	-2,9
Costruzioni	136.013	8,0	577	0,4	78.053	57,4	1.206	1,6	57.959	42,6	-629	-1,1
- Commercio	286.917	16,8	-5.991	-2,0	196.885	68,6	-3.429	-1,7	90.033	31,4	-2.562	-2,8
- Altri servizi	709.927	41,6	-13.359	-1,8	593.907	83,7	-12.096	-2,0	116.021	16,3	-1.264	-1,1
Servizi	996.844	58,4	-19.350	-1,9	790.791	79,3	-15.525	-1,9	206.053	20,7	-3.825	-1,8
Totale	1.707.878	100,0	-23.482	-1,4	1.374.895	80,5	-17.322	-1,2	332.983	19,5	-6.161	-1,8

(1) Quota della divisione o del settore sul totale degli addetti delle localizzazioni. (2) Quota dei dipendenti e degli indipendenti nel settore (3) Rispetto ai dodici mesi precedenti

Elaborazioni Unioncamere Emilia-Romagna su dati InfoCamere Movimprese

Serie della media mobile degli addetti delle localizzazioni(1) per macro-settori: stock, quote(2), flussi e tassi di variazione percentuali tendenziali(3). Valori riferiti alla media mobile a 4 trimestri.

Periodo	Italia			Piemonte				Lombardia				Veneto				Emilia-Romagna			
	Stock		Flusso	Stock		Flusso		Stock		Flusso		Stock		Flusso		Stock		Flusso	
	Unità	Unità	Tasso (3)	Unità	Quota (2)	Unità	Tasso (3)	Unità	Quota (2)	Unità	Tasso (3)	Unità	Quota (2)	Unità	Tasso (3)	Unità	Quota (2)	Unità	Tasso (3)
1 tri 2016	16.664.357	360.945	2,2	1.312.284	7,9	3.331	0,3	3.465.835	20,8	77.728	2,3	1.644.146	9,9	22.221	1,4	1.538.255	9,2	9.781	0,6
2 tri 2016	16.832.219	463.234	2,8	1.320.981	7,8	12.638	1,0	3.497.260	20,8	94.600	2,8	1.655.076	9,8	28.720	1,8	1.549.216	9,2	19.196	1,3
3 tri 2016	16.995.779	553.011	3,4	1.328.780	7,8	19.363	1,5	3.526.217	20,7	105.170	3,1	1.666.370	9,8	35.492	2,2	1.561.802	9,2	31.431	2,1
2016	17.138.863	622.927	3,8	1.338.471	7,8	31.069	2,4	3.549.923	20,7	111.651	3,2	1.676.872	9,8	42.020	2,6	1.573.654	9,2	43.464	2,8
1 tri 2017	17.292.558	628.201	3,8	1.349.696	7,8	37.412	2,9	3.580.045	20,7	114.210	3,3	1.692.198	9,8	48.052	2,9	1.588.526	9,2	50.271	3,3
2 tri 2017	17.418.501	586.282	3,5	1.357.208	7,8	36.228	2,7	3.604.335	20,7	107.075	3,1	1.706.884	9,8	51.807	3,1	1.602.283	9,2	53.067	3,4
3 tri 2017	17.574.835	579.056	3,4	1.367.023	7,8	38.244	2,9	3.632.215	20,7	105.998	3,0	1.725.765	9,8	59.395	3,6	1.618.137	9,2	56.335	3,6
2017	17.753.258	614.395	3,6	1.378.367	7,8	39.897	3,0	3.666.739	20,7	116.816	3,3	1.746.460	9,8	69.588	4,1	1.635.054	9,2	61.400	3,9
1 tri 2018	17.904.949	612.391	3,5	1.387.542	7,7	37.846	2,8	3.699.524	20,7	119.479	3,3	1.765.081	9,9	72.883	4,3	1.650.252	9,2	61.727	3,9
2 tri 2018	18.070.642	652.141	3,7	1.397.533	7,7	40.324	3,0	3.734.669	20,7	130.335	3,6	1.782.002	9,9	75.119	4,4	1.664.309	9,2	62.026	3,9
3 tri 2018	18.225.006	650.171	3,7	1.407.304	7,7	40.281	2,9	3.770.976	20,7	138.761	3,8	1.797.447	9,9	71.682	4,2	1.677.930	9,2	59.793	3,7
2018	18.362.585	609.327	3,4	1.413.953	7,7	35.586	2,6	3.805.930	20,7	139.191	3,8	1.812.389	9,9	65.929	3,8	1.691.577	9,2	56.522	3,5
1 tri 2019	18.569.962	665.014	3,7	1.429.416	7,7	41.875	3,0	3.858.622	20,8	159.098	4,3	1.831.150	9,9	66.069	3,7	1.707.341	9,2	57.089	3,5
2 tri 2019	18.684.038	613.396	3,4	1.434.064	7,7	36.532	2,6	3.883.992	20,8	149.323	4,0	1.844.168	9,9	62.166	3,5	1.717.265	9,2	52.956	3,2
3 tri 2019	18.775.870	550.865	3,0	1.437.599	7,7	30.294	2,2	3.903.262	20,8	132.286	3,5	1.853.716	9,9	56.269	3,1	1.724.729	9,2	46.799	2,8
2019	18.867.878	505.293	2,8	1.441.788	7,6	27.835	2,0	3.921.853	20,8	115.923	3,0	1.861.932	9,9	49.542	2,7	1.731.360	9,2	39.784	2,4
1 tri 2020	18.927.567	357.605	1,9	1.435.554	7,6	6.138	0,4	3.908.744	20,7	50.123	1,3	1.865.919	9,9	34.769	1,9	1.737.626	9,2	30.285	1,8
2 tri 2020	18.867.972	183.934	1,0	1.429.556	7,6	-4.508	-0,3	3.905.543	20,7	21.551	0,6	1.856.866	9,8	12.698	0,7	1.728.589	9,2	11.325	0,7
3 tri 2020	18.783.820	7.950	0,0	1.419.808	7,6	-17.791	-1,2	3.896.999	20,7	-6.263	-0,2	1.846.031	9,8	-7.685	-0,4	1.717.317	9,1	-7.413	-0,4
2020	18.718.331	-149.548	-0,8	1.411.955	7,5	-29.833	-2,1	3.887.168	20,8	-34.685	-0,9	1.836.422	9,8	-25.510	-1,4	1.707.878	9,1	-23.482	-1,4

(1) Media mobile a 4 trimestri. (2) Quota regionale sul totale degli addetti in Italia. (3) Rispetto ai dodici mesi precedenti.

Elaborazioni Unioncamere Emilia-Romagna su dati InfoCamere Inps

Serie storica degli addetti delle localizzazioni di impresa(1) per macro-settori: stock, quote(2), flussi e tassi di variazione percentuali tendenziali(3).
Valori trimestrali

Periodo	Italia			Piemonte				Lombardia				Veneto				Emilia-Romagna			
	Stock		Flusso	Stock		Flusso		Stock		Flusso		Stock		Flusso		Stock		Flusso	
	Unità	Unità	Tasso (3)	Unità	Quota (2)	Unità	Tasso (3)	Unità	Quota (2)	Unità	Tasso (3)	Unità	Quota (2)	Unità	Tasso (3)	Unità	Quota (2)	Unità	Tasso (3)
4 tri 2015	16.798.323	292.670	1,8	1.308.844	7,8	-8.057	-0,6	3.470.819	20,7	68.900	2,0	1.651.220	9,8	15.897	1,0	1.543.846	9,2	-725	-0,0
1 tri 2016	16.617.458	593.684	3,7	1.311.305	7,9	19.526	1,5	3.489.676	21,0	110.252	3,3	1.633.484	9,8	37.174	2,3	1.523.936	9,2	32.257	2,2
2 tri 2016	17.202.904	671.448	4,1	1.346.469	7,8	34.789	2,7	3.572.125	20,8	125.700	3,6	1.684.892	9,8	43.721	2,7	1.583.454	9,2	43.844	2,8
3 tri 2016	17.364.432	654.240	3,9	1.348.500	7,8	31.195	2,4	3.572.247	20,6	115.826	3,4	1.695.885	9,8	45.176	2,7	1.595.973	9,2	50.346	3,3
4 tri 2016	17.370.659	572.336	3,4	1.347.608	7,8	38.764	3,0	3.565.644	20,5	94.825	2,7	1.693.228	9,7	42.008	2,5	1.591.253	9,2	47.407	3,1
1 tri 2017	17.232.236	614.778	3,7	1.356.206	7,9	44.901	3,4	3.610.163	21,0	120.487	3,5	1.694.788	9,8	61.304	3,8	1.583.422	9,2	59.486	3,9
2 tri 2017	17.706.678	503.774	2,9	1.376.519	7,8	30.050	2,2	3.669.285	20,7	97.160	2,7	1.743.633	9,8	58.741	3,5	1.638.484	9,3	55.030	3,5
3 tri 2017	17.989.766	625.334	3,6	1.387.760	7,7	39.260	2,9	3.683.768	20,5	111.521	3,1	1.771.411	9,8	75.526	4,5	1.659.390	9,2	63.417	4,0
4 tri 2017	18.084.352	713.693	4,1	1.392.984	7,7	45.376	3,4	3.703.741	20,5	138.097	3,9	1.776.008	9,8	82.780	4,9	1.658.921	9,2	67.668	4,3
1 tri 2018	17.838.999	606.763	3,5	1.392.904	7,8	36.698	2,7	3.741.300	21,0	131.137	3,6	1.769.272	9,9	74.484	4,4	1.644.214	9,2	60.792	3,8
2 tri 2018	18.369.451	662.773	3,7	1.416.482	7,7	39.963	2,9	3.809.868	20,7	140.583	3,8	1.811.318	9,9	67.685	3,9	1.694.709	9,2	56.225	3,4
3 tri 2018	18.607.221	617.455	3,4	1.426.847	7,7	39.087	2,8	3.828.995	20,6	145.227	3,9	1.833.191	9,9	61.780	3,5	1.713.877	9,2	54.487	3,3
4 tri 2018	18.634.670	550.318	3,0	1.419.580	7,6	26.596	1,9	3.843.558	20,6	139.817	3,8	1.835.776	9,9	59.768	3,4	1.713.506	9,2	54.585	3,3
1 tri 2019	18.668.507	829.508	4,6	1.454.756	7,8	61.852	4,4	3.952.065	21,2	210.765	5,6	1.844.316	9,9	75.044	4,2	1.707.272	9,1	63.058	3,8
2 tri 2019	18.825.755	456.304	2,5	1.435.073	7,6	18.591	1,3	3.911.349	20,8	101.481	2,7	1.863.388	9,9	52.070	2,9	1.734.403	9,2	39.694	2,3
3 tri 2019	18.974.549	367.328	2,0	1.440.985	7,6	14.138	1,0	3.906.075	20,6	77.080	2,0	1.871.383	9,9	38.192	2,1	1.743.736	9,2	29.859	1,7
4 tri 2019	19.002.702	368.032	2,0	1.436.339	7,6	16.759	1,2	3.917.922	20,6	74.364	1,9	1.868.639	9,8	32.863	1,8	1.740.029	9,2	26.523	1,5
1 tri 2020	18.907.262	238.755	1,3	1.429.819	7,6	-24.937	-1,7	3.899.630	20,6	-52.435	-1,3	1.860.267	9,8	15.951	0,9	1.732.336	9,2	25.064	1,5
2 tri 2020	18.587.376	-238.379	-1,3	1.411.080	7,6	-23.993	-1,7	3.898.543	21,0	-12.806	-0,3	1.827.175	9,8	-36.213	-1,9	1.698.255	9,1	-36.148	-2,1
3 tri 2020	18.637.941	-336.608	-1,8	1.401.992	7,5	-38.993	-2,7	3.871.900	20,8	-34.175	-0,9	1.828.043	9,8	-43.340	-2,3	1.698.647	9,1	-45.089	-2,6
4 tri 2020	18.740.743	-261.959	-1,4	1.404.929	7,5	-31.410	-2,2	3.878.597	20,7	-39.325	-1,0	1.830.201	9,8	-38.438	-2,1	1.702.274	9,1	-37.755	-2,2

(1) Valori riferiti al singolo trimestre. (2) Quota regionale sul totale degli addetti in Italia. (3) Rispetto ai dodici mesi precedenti.

Elaborazioni Unioncamere Emilia-Romagna su dati InfoCamere Inps

Addetti totali delle localizzazioni di impresa in Italia

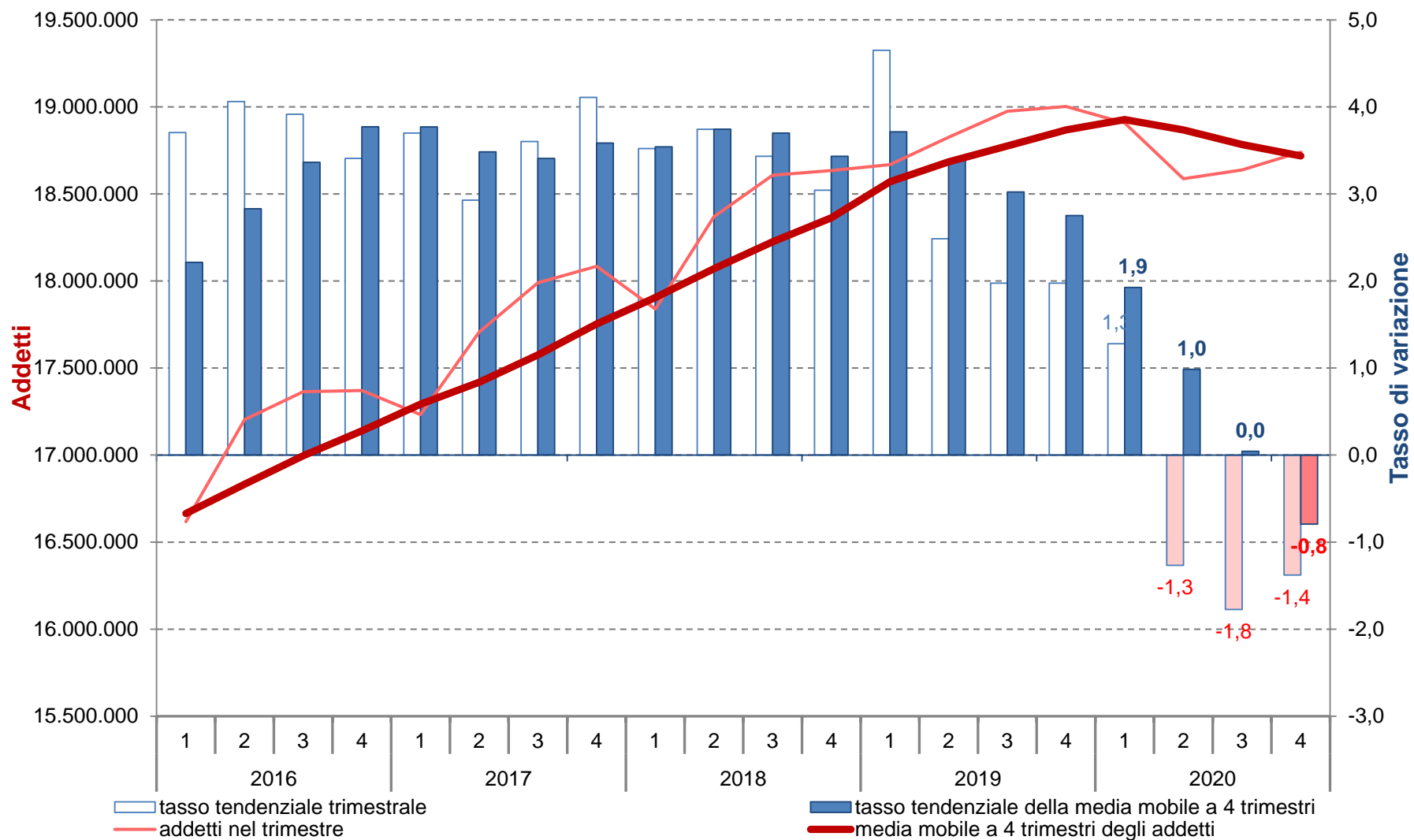

Elaborazioni Unioncamere Emilia-Romagna su dati InfoCamere Inps

Addetti totali delle localizzazioni di impresa in Piemonte

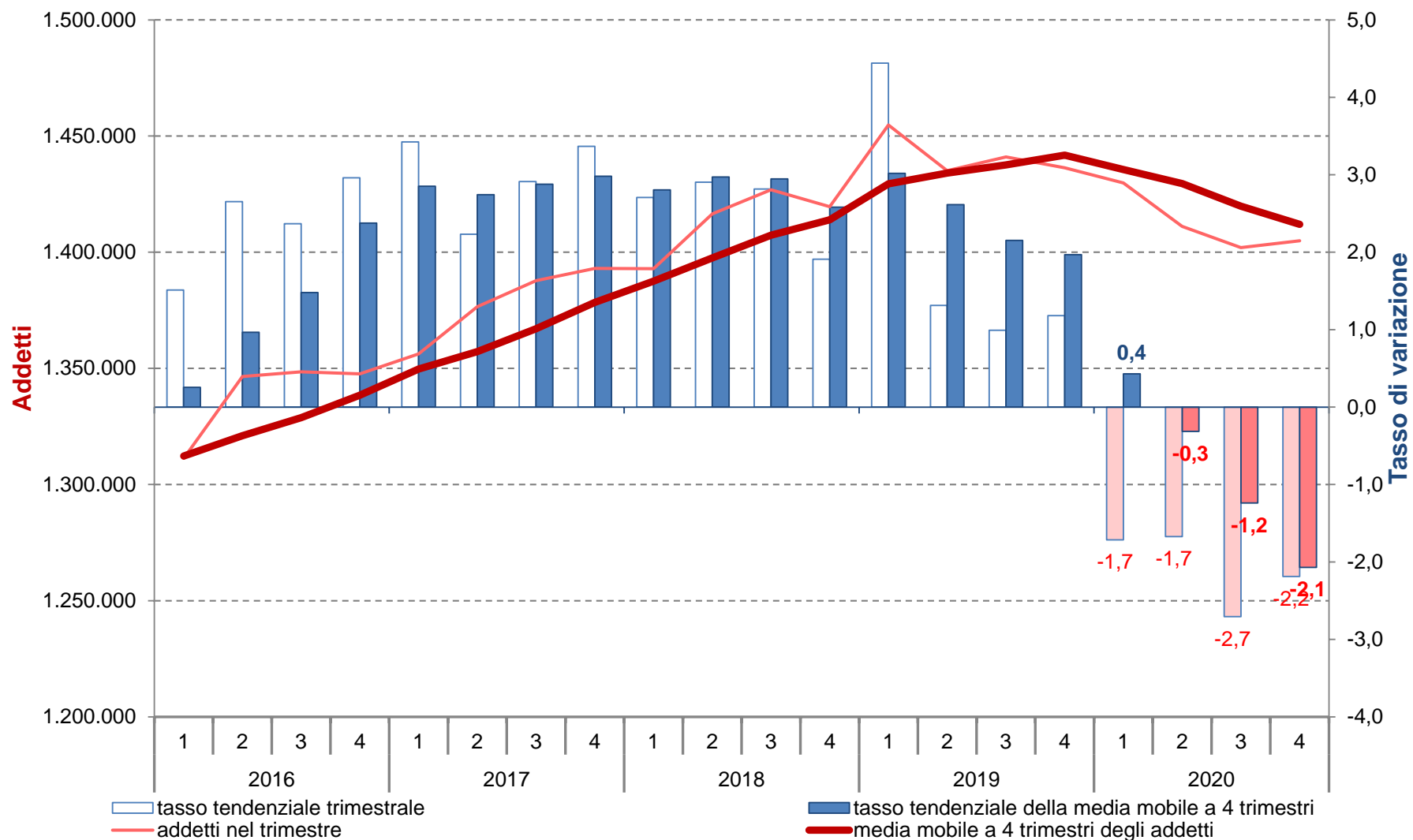

Elaborazioni Unioncamere Emilia-Romagna su dati InfoCamere Inps

Addetti totali delle localizzazioni di impresa in Lombardia

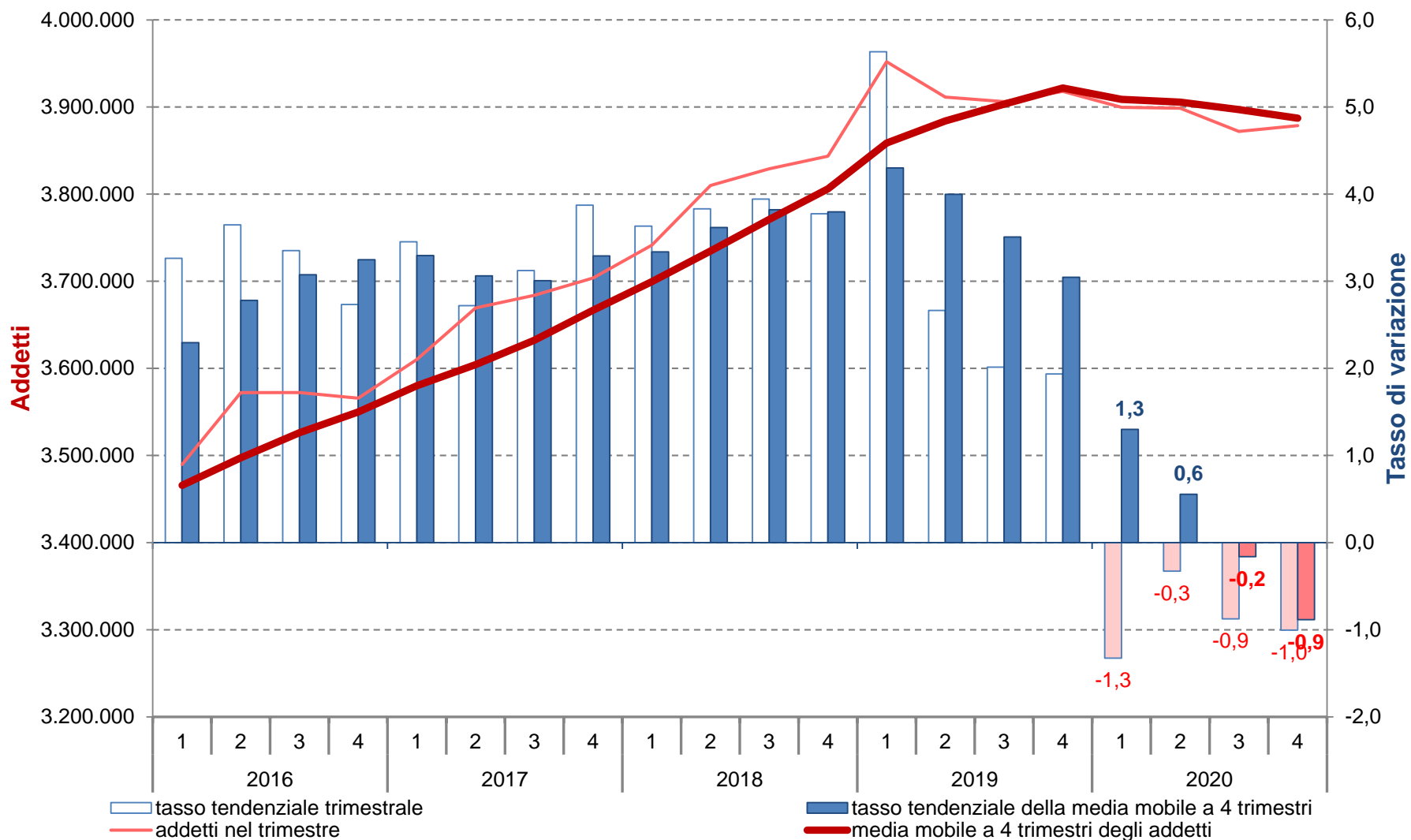

Elaborazioni Unioncamere Emilia-Romagna su dati InfoCamere Inps

Addetti totali delle localizzazioni di impresa in Veneto

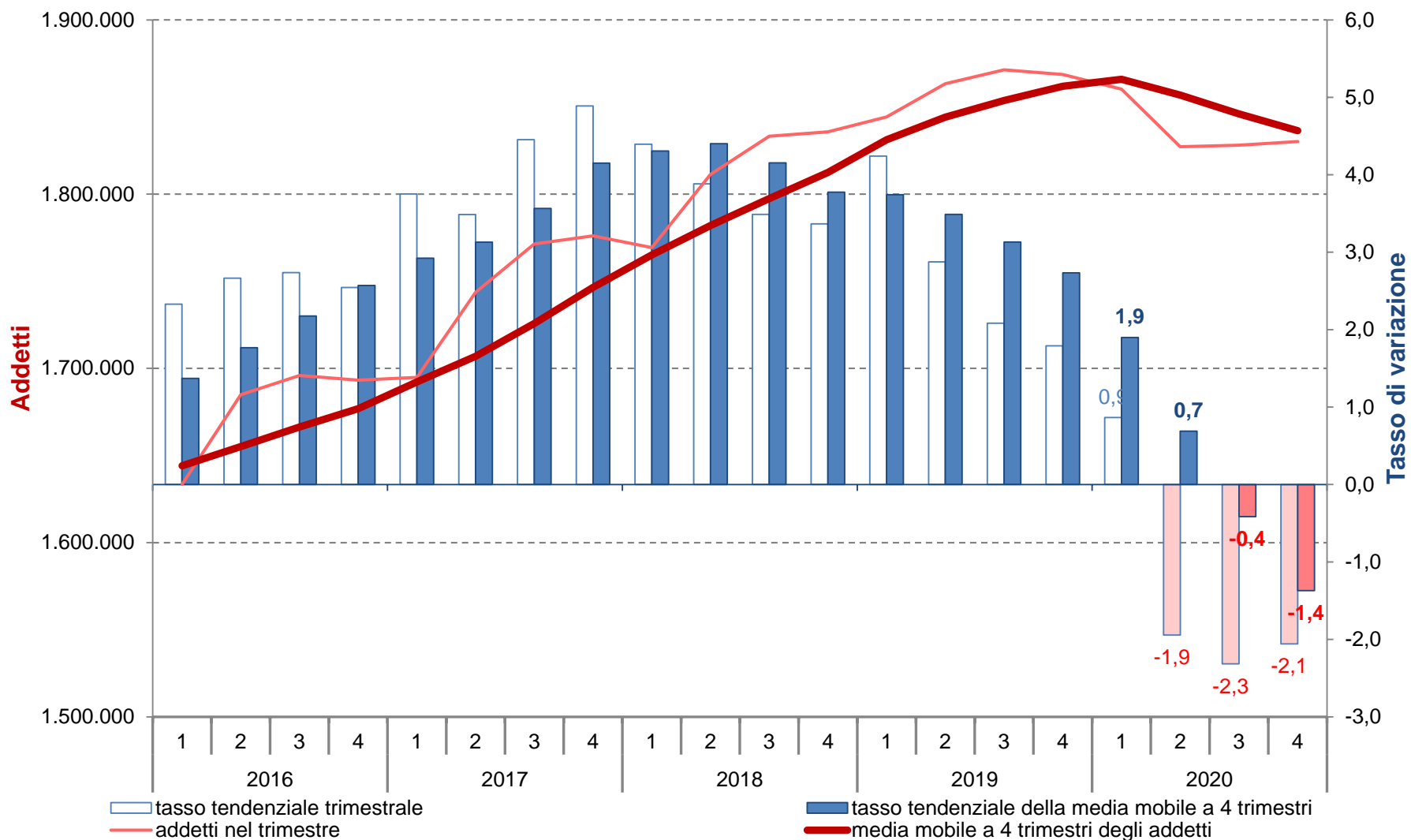

Elaborazioni Unioncamere Emilia-Romagna su dati InfoCamere Inps

Serie storica della media mobile degli addetti totali, dipendenti e indipendenti delle localizzazioni(1) : stock, quote(2), flussi e tassi di variazione percentuali tendenziali(3).

Valori riferiti alla media mobile a 4 trimestri.

Periodo	Totale			Dipendenti				Indipendenti			
	Stock	Flusso		Stock		Flusso		Stock		Flusso	
	Unità	Unità	Tasso (3)	Unità	Quota (2)	Unità	Tasso (3)	Unità	Quota (2)	Unità	Tasso (3)
1 tri 2016	1.538.255	9.781	0,6	1.188.353	77,3	15.245	1,3	349.902	22,7	-5.463	-1,5
2 tri 2016	1.549.216	19.196	1,3	1.201.038	77,5	25.736	2,2	348.178	22,5	-6.540	-1,8
3 tri 2016	1.561.802	31.431	2,1	1.216.013	77,9	39.625	3,4	345.789	22,1	-8.194	-2,3
2016	1.573.654	43.464	2,8	1.228.920	78,1	49.769	4,2	344.734	21,9	-6.305	-1,8
1 tri 2017	1.588.526	50.271	3,3	1.244.946	78,4	56.594	4,8	343.580	21,6	-6.323	-1,8
2 tri 2017	1.602.283	53.067	3,4	1.259.867	78,6	58.829	4,9	342.416	21,4	-5.761	-1,7
3 tri 2017	1.618.137	56.335	3,6	1.276.763	78,9	60.750	5,0	341.374	21,1	-4.415	-1,3
2017	1.635.054	61.400	3,9	1.294.720	79,2	65.800	5,4	340.335	20,8	-4.400	-1,3
1 tri 2018	1.650.252	61.727	3,9	1.311.076	79,4	66.130	5,3	339.177	20,6	-4.403	-1,3
2 tri 2018	1.664.309	62.026	3,9	1.326.379	79,7	66.512	5,3	337.930	20,3	-4.487	-1,3
3 tri 2018	1.677.930	59.793	3,7	1.339.019	79,8	62.256	4,9	338.911	20,2	-2.463	-0,7
2018	1.691.577	56.522	3,5	1.351.670	79,9	56.950	4,4	339.907	20,1	-428	-0,1
1 tri 2019	1.707.341	57.089	3,5	1.366.161	80,0	55.085	4,2	341.180	20,0	2.004	0,6
2 tri 2019	1.717.265	52.956	3,2	1.375.220	80,1	48.841	3,7	342.045	19,9	4.115	1,2
3 tri 2019	1.724.729	46.799	2,8	1.384.125	80,3	45.106	3,4	340.605	19,7	1.694	0,5
2019	1.731.360	39.784	2,4	1.392.217	80,4	40.547	3,0	339.143	19,6	-764	-0,2
1 tri 2020	1.737.626	30.285	1,8	1.401.076	80,6	34.915	2,6	336.550	19,4	-4.630	-1,4
2 tri 2020	1.728.589	11.325	0,7	1.393.439	80,6	18.219	1,3	335.150	19,4	-6.894	-2,0
3 tri 2020	1.717.317	-7.413	-0,4	1.383.447	80,6	-677	-0,0	333.870	19,4	-6.735	-2,0
2020	1.707.878	-23.482	-1,4	1.374.895	80,5	-17.322	-1,2	332.983	19,5	-6.161	-1,8

(1) Media mobile a 4 trimestri. (2) Quota dei dipendenti e degli indipendenti. (3) Rispetto ai dodici mesi precedenti.

Elaborazioni Unioncamere Emilia-Romagna su dati InfoCamere Inps

Serie storica degli addetti totali, dipendenti e indipendenti delle localizzazioni(1) : stock, quote(2), flussi e tassi di variazione percentuali tendenziali(3).

Valori trimestrali.

Periodo	Totale			Dipendenti				Indipendenti			
	Stock	Flusso		Stock		Flusso		Stock		Flusso	
	Unità	Unità	Tasso (3)	Unità	Quota (2)	Unità	Tasso (3)	Unità	Quota (2)	Unità	Tasso (3)
4 tri 2015	1.543.846	-725	-0,0	1.200.302	77,7	11.051	0,9	343.544	22,3	-11.776	-3,3
1 tri 2016	1.523.936	32.257	2,2	1.178.129	77,3	36.805	3,2	345.807	22,7	-4.548	-1,3
2 tri 2016	1.583.454	43.844	2,8	1.235.257	78,0	50.743	4,3	348.197	22,0	-6.899	-1,9
3 tri 2016	1.595.973	50.346	3,3	1.250.365	78,3	59.900	5,0	345.608	21,7	-9.554	-2,7
4 tri 2016	1.591.253	47.407	3,1	1.251.928	78,7	51.626	4,3	339.325	21,3	-4.219	-1,2
1 tri 2017	1.583.422	59.486	3,9	1.242.234	78,5	64.105	5,4	341.188	21,5	-4.619	-1,3
2 tri 2017	1.638.484	55.030	3,5	1.294.940	79,0	59.683	4,8	343.544	21,0	-4.653	-1,3
3 tri 2017	1.659.390	63.417	4,0	1.317.950	79,4	67.585	5,4	341.440	20,6	-4.168	-1,2
4 tri 2017	1.658.921	67.668	4,3	1.323.754	79,8	71.826	5,7	335.167	20,2	-4.158	-1,2
1 tri 2018	1.644.214	60.792	3,8	1.307.659	79,5	65.425	5,3	336.555	20,5	-4.633	-1,4
2 tri 2018	1.694.709	56.225	3,4	1.356.152	80,0	61.212	4,7	338.557	20,0	-4.987	-1,5
3 tri 2018	1.713.877	54.487	3,3	1.368.511	79,8	50.561	3,8	345.366	20,2	3.926	1,1
4 tri 2018	1.713.506	54.585	3,3	1.374.356	80,2	50.602	3,8	339.150	19,8	3.983	1,2
1 tri 2019	1.707.272	63.058	3,8	1.365.624	80,0	57.965	4,4	341.648	20,0	5.093	1,5
2 tri 2019	1.734.403	39.694	2,3	1.392.389	80,3	36.237	2,7	342.014	19,7	3.457	1,0
3 tri 2019	1.743.736	29.859	1,7	1.404.129	80,5	35.618	2,6	339.607	19,5	-5.759	-1,7
4 tri 2019	1.740.029	26.523	1,5	1.406.725	80,8	32.369	2,4	333.304	19,2	-5.846	-1,7
1 tri 2020	1.732.336	25.064	1,5	1.401.060	80,9	35.436	2,6	331.276	19,1	-10.372	-3,0
2 tri 2020	1.698.255	-36.148	-2,1	1.361.841	80,2	-30.548	-2,2	336.414	19,8	-5.600	-1,6
3 tri 2020	1.698.647	-45.089	-2,6	1.364.163	80,3	-39.966	-2,8	334.484	19,7	-5.123	-1,5
4 tri 2020	1.702.274	-37.755	-2,2	1.372.517	80,6	-34.208	-2,4	329.757	19,4	-3.547	-1,1

(1) Valori trimestrali. (2) Quota dei dipendenti e degli indipendenti. (3) Rispetto ai dodici mesi precedenti.

Elaborazioni Unioncamere Emilia-Romagna su dati InfoCamere Inps

Addetti dipendenti delle localizzazioni di imprese dell'Emilia-Romagna

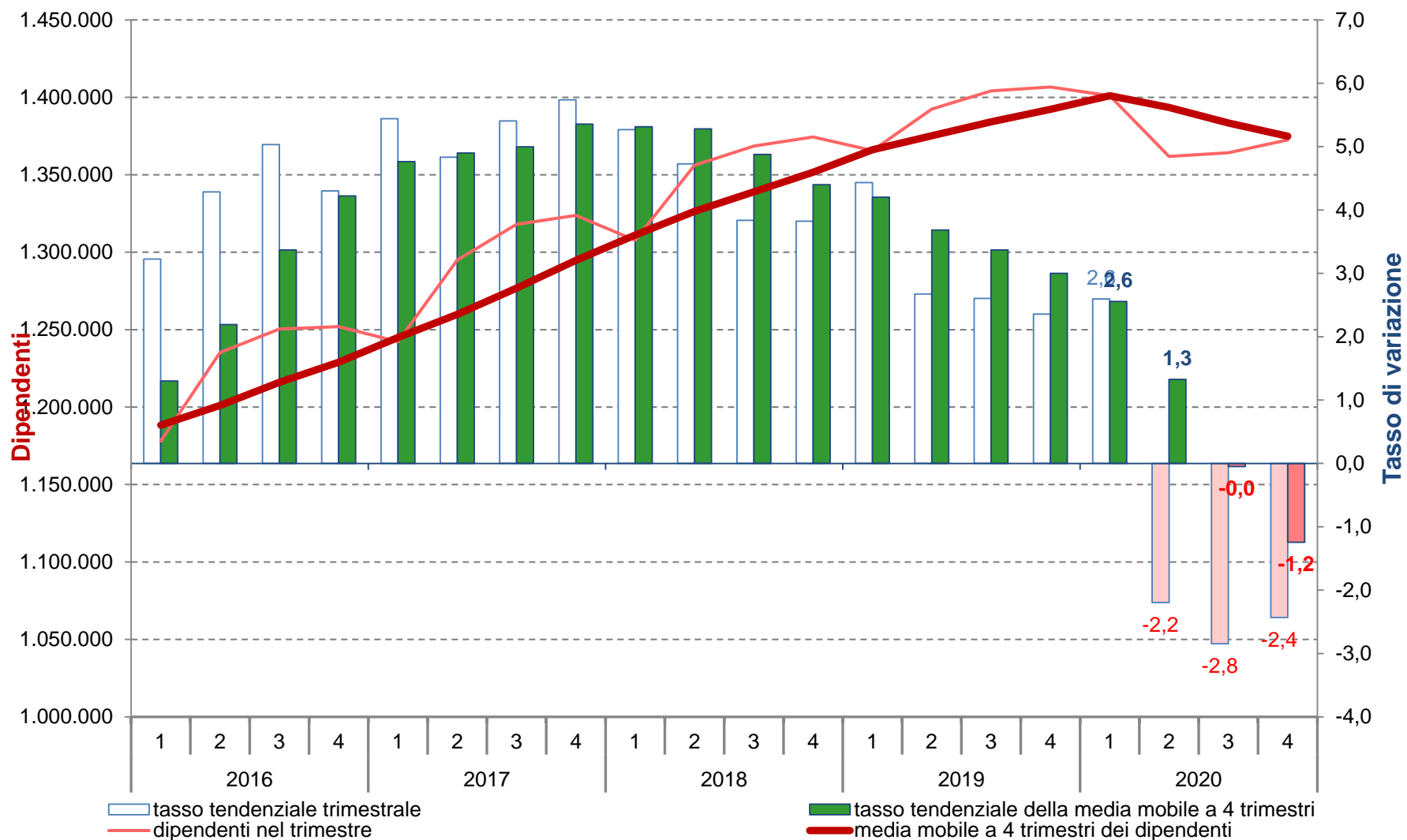

(1) Rispetto ai dodici mesi precedenti,

Elaborazioni Unioncamere Emilia-Romagna su dati InfoCamere Inps

Addetti indipendenti delle localizzazioni di imprese dell'Emilia-Romagna

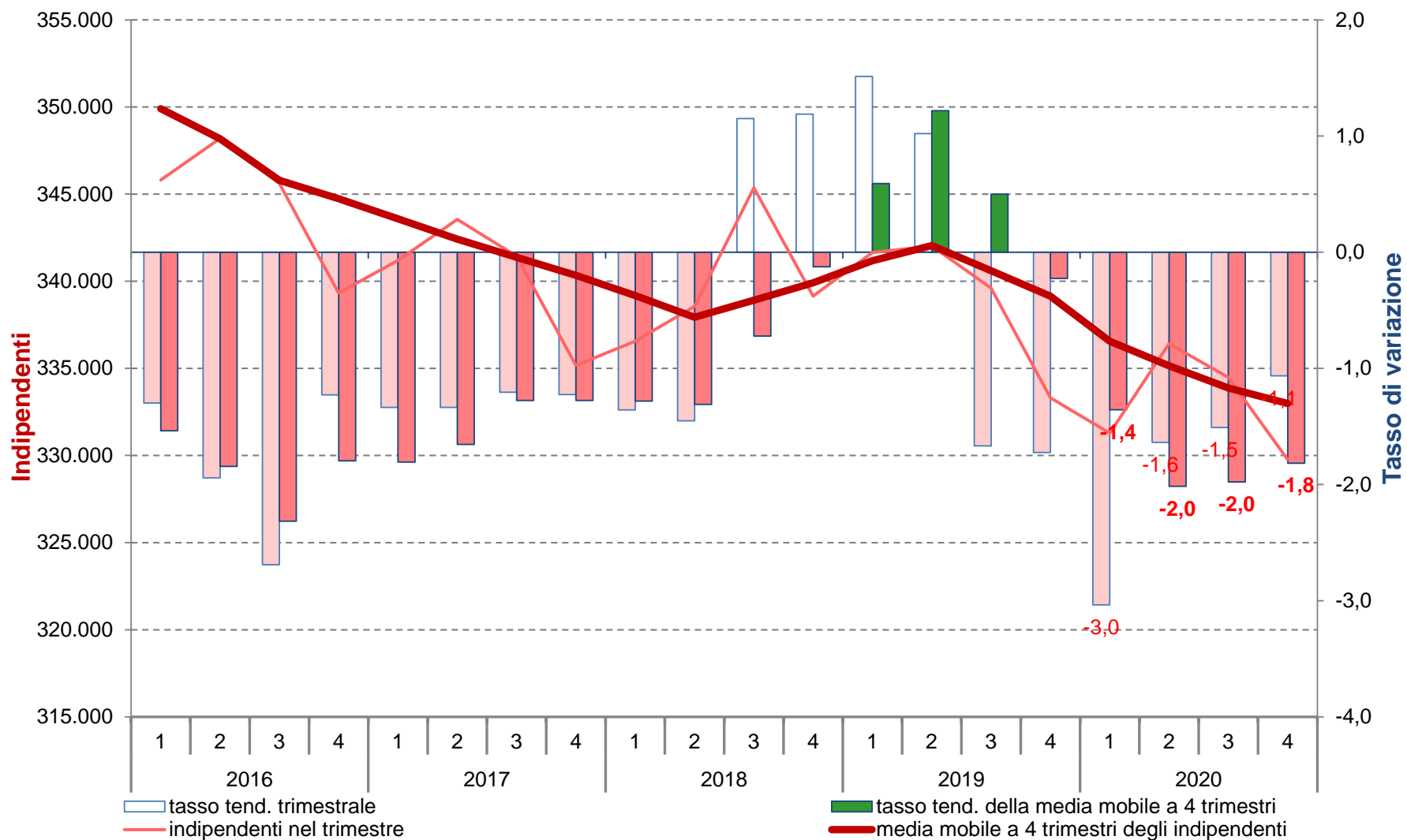

(1) Rispetto ai dodici mesi precedenti,

Elaborazioni Unioncamere Emilia-Romagna su dati InfoCamere Inps

Serie storica della differenza tendenziale(1) della media mobile degli addetti delle localizzazioni dipendenti e indipendenti.

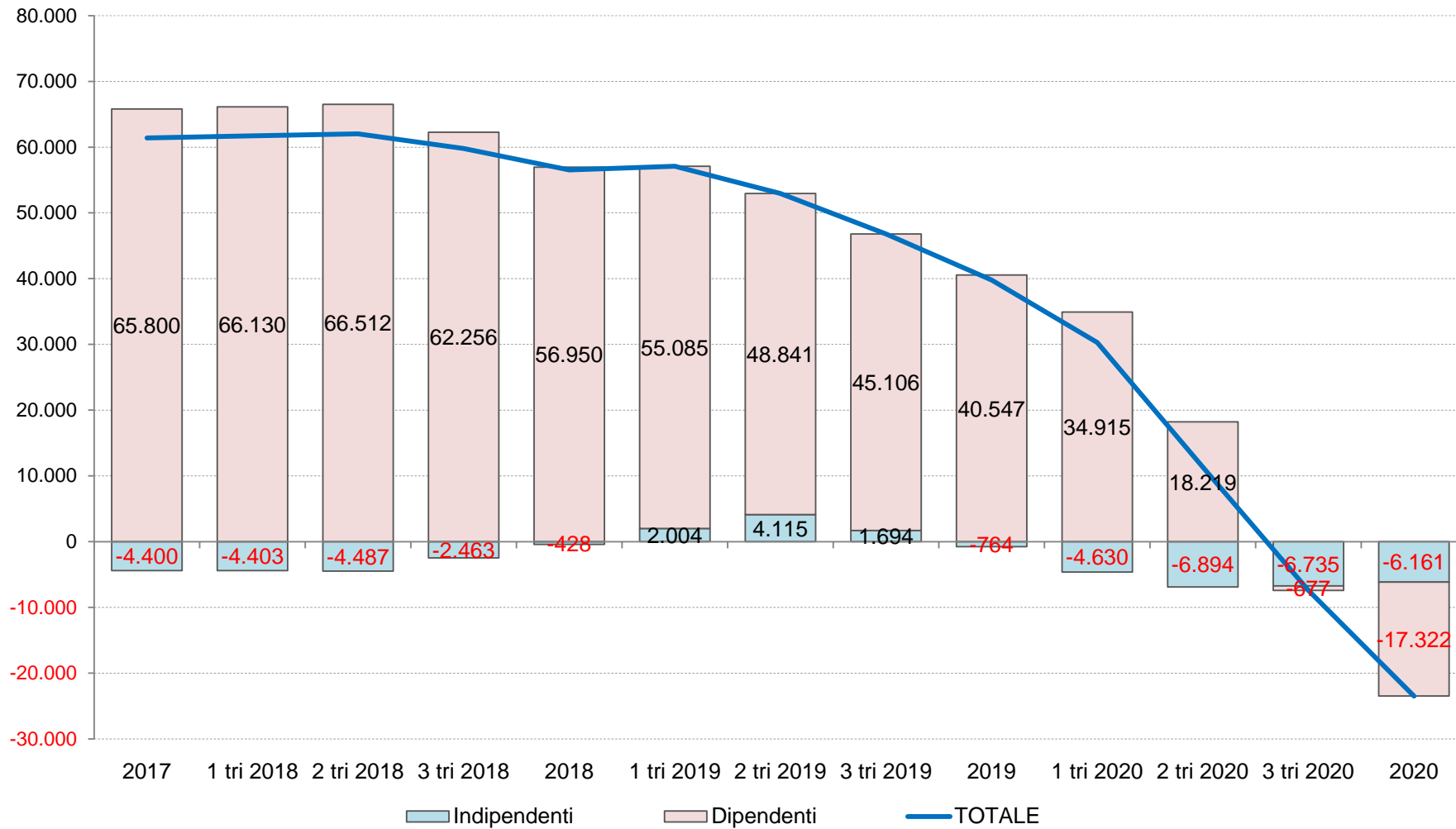

(1) Rispetto ai dodici mesi precedenti,

Elaborazioni Unioncamere Emilia-Romagna su dati InfoCamere Inps

Serie storica della differenza tendenziale(1) degli addetti delle localizzazioni dipendenti e indipendenti.

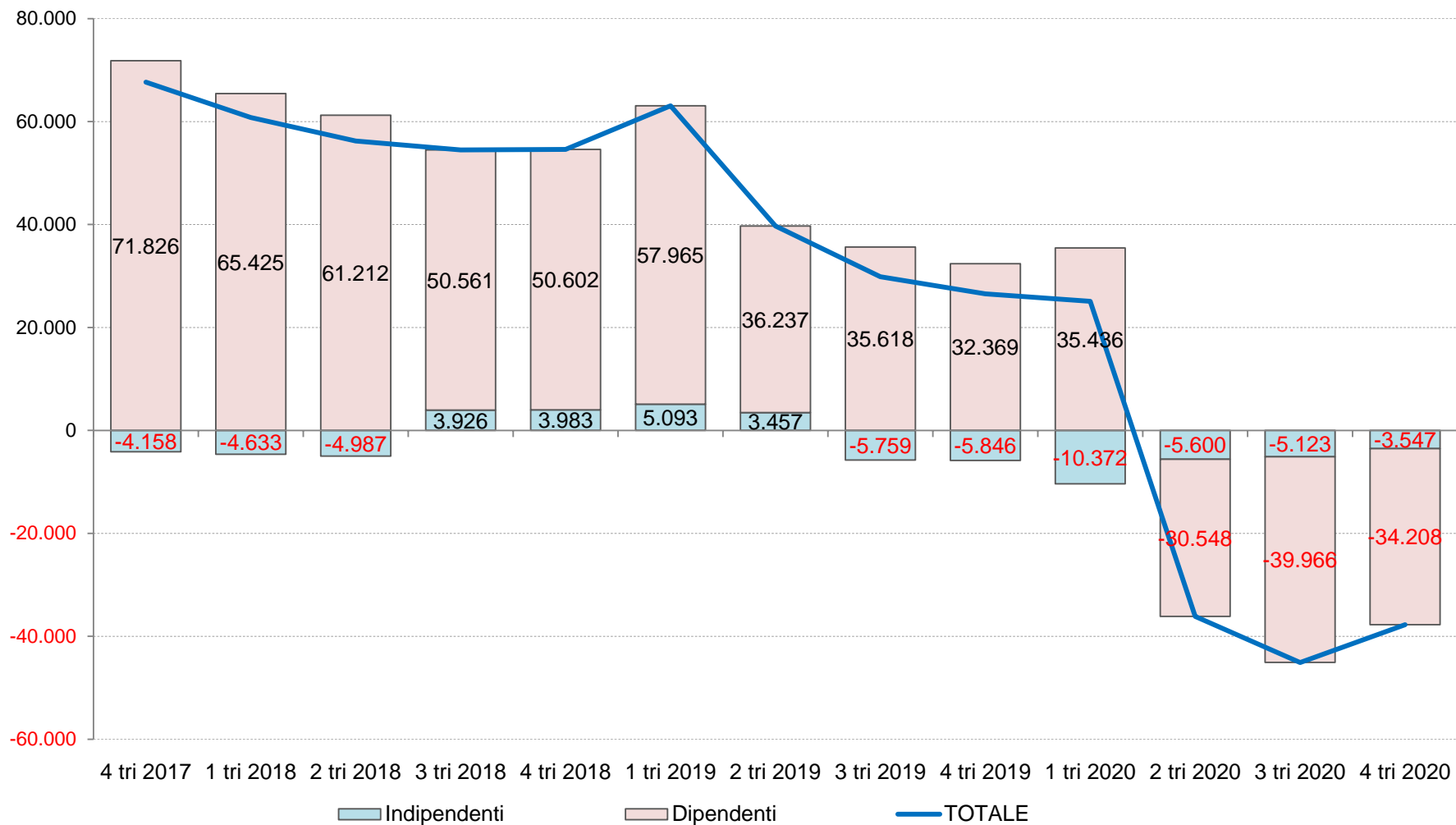

(1) Rispetto ai dodici mesi precedenti,

Elaborazioni Unioncamere Emilia-Romagna su dati InfoCamere Inps

Serie storica della quota(1) degli addetti alle localizzazioni dipendenti e indipendenti

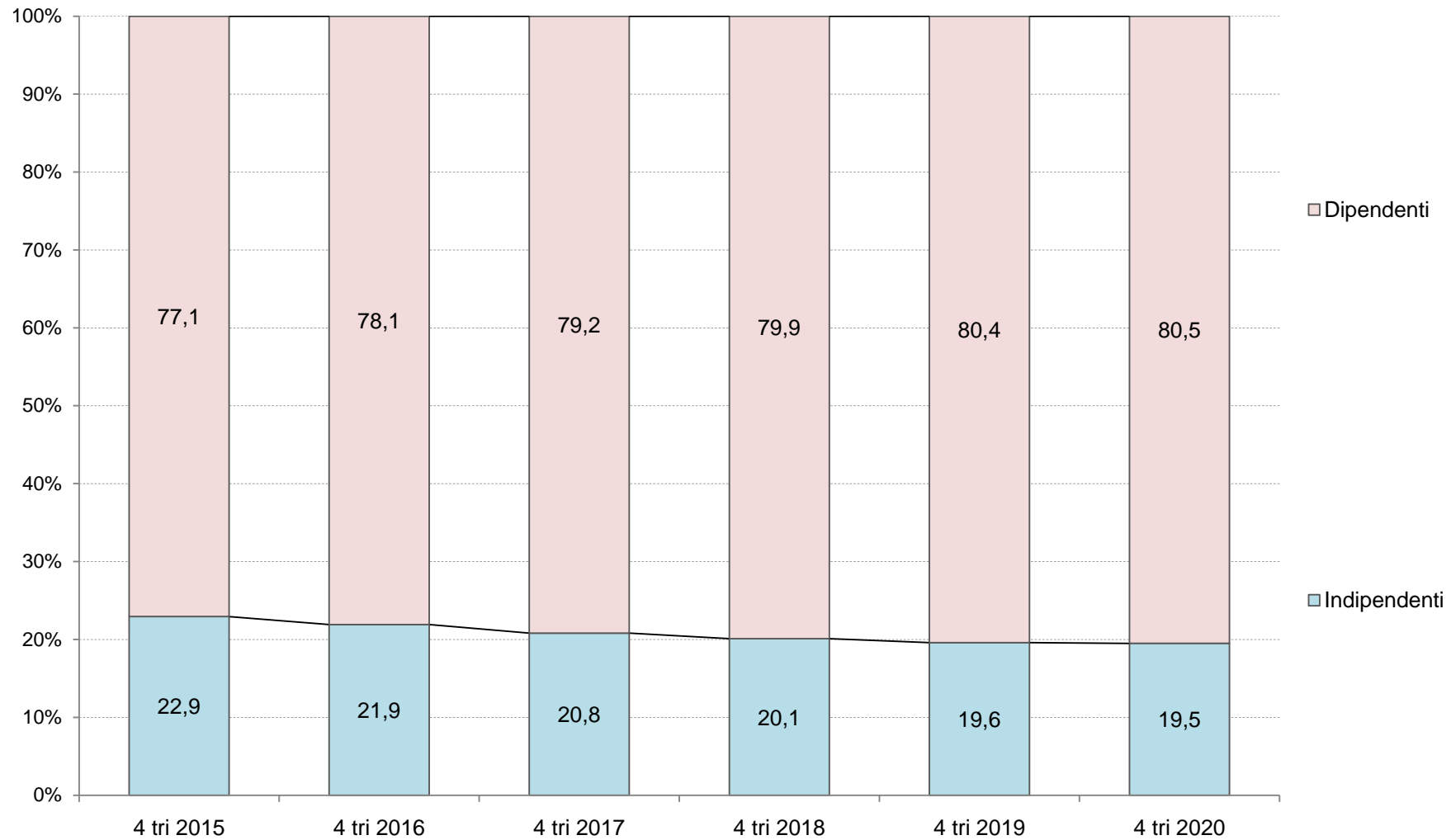

(1) Valori riferiti alla media mobile a 4 trimestri.

Elaborazioni Unioncamere Emilia-Romagna su dati InfoCamere Inps

Serie storica della media mobile degli addetti delle localizzazioni(1) per macro-settori: stock, quote(2), flussi e tassi di variazione percentuali tendenziali(3)
Valori riferiti alla media mobile a 4 trimestri.

Periodo	Totale			Agricoltura				Industria				Costruzioni				Commercio				Altri Servizi			
	Stock		Flusso	Stock		Flusso		Stock		Flusso		Stock		Flusso		Stock		Flusso		Stock		Flusso	
	Unità	Unità	Tasso (3)	Unità	Quota (2)	Unità	Tasso (3)	Unità	Quota (2)	Unità	Tasso (3)	Unità	Quota (2)	Unità	Tasso (3)	Unità	Quota (2)	Unità	Tasso (3)	Unità	Quota (2)	Unità	Tasso (3)
1 tri 2016	1.538.255	9.781	0,6	73.762	4,8	1.021	1,4	463.000	30,1	2.681	0,6	131.132	8,5	-2.227	-1,7	269.161	17,5	-3.991	-1,5	601.201	39,1	12.297	2,1
2 tri 2016	1.549.216	19.196	1,3	74.128	4,8	1.326	1,8	465.278	30,0	4.962	1,1	130.718	8,4	-2.018	-1,5	269.926	17,4	-3.509	-1,3	609.167	39,3	18.435	3,1
3 tri 2016	1.561.802	31.431	2,1	74.417	4,8	1.460	2,0	467.868	30,0	6.830	1,5	130.297	8,3	-1.798	-1,4	273.363	17,5	2.600	1,0	615.858	39,4	22.338	3,8
2016	1.573.654	43.464	2,8	74.525	4,7	1.250	1,7	470.627	29,9	9.191	2,0	130.018	8,3	-1.303	-1,0	276.916	17,6	8.800	3,3	621.569	39,5	25.527	4,3
1 tri 2017	1.588.526	50.271	3,3	75.001	4,7	1.239	1,7	474.560	29,9	11.560	2,5	129.923	8,2	-1.209	-0,9	277.859	17,5	8.698	3,2	631.183	39,7	29.983	5,0
2 tri 2017	1.602.283	53.067	3,4	74.459	4,6	331	0,4	477.724	29,8	12.446	2,7	129.801	8,1	-917	-0,7	279.488	17,4	9.562	3,5	640.812	40,0	31.645	5,2
3 tri 2017	1.618.137	56.335	3,6	75.124	4,6	707	1,0	479.622	29,6	11.754	2,5	129.634	8,0	-662	-0,5	281.343	17,4	7.980	2,9	652.414	40,3	36.557	5,9
2017	1.635.054	61.400	3,9	75.836	4,6	1.312	1,8	480.972	29,4	10.346	2,2	129.551	7,9	-467	-0,4	283.289	17,3	6.373	2,3	665.406	40,7	43.837	7,1
1 tri 2018	1.650.252	61.727	3,9	75.862	4,6	861	1,1	482.983	29,3	8.423	1,8	129.859	7,9	-65	-0,0	284.861	17,3	7.002	2,5	676.688	41,0	45.505	7,2
2 tri 2018	1.664.309	62.026	3,9	77.059	4,6	2.601	3,5	485.194	29,2	7.470	1,6	130.180	7,8	379	0,3	285.993	17,2	6.505	2,3	685.883	41,2	45.070	7,0
3 tri 2018	1.677.930	59.793	3,7	77.353	4,6	2.229	3,0	487.628	29,1	8.006	1,7	130.572	7,8	938	0,7	287.706	17,1	6.363	2,3	694.672	41,4	42.257	6,5
2018	1.691.577	56.522	3,5	77.644	4,6	1.808	2,4	491.182	29,0	10.210	2,1	130.969	7,7	1.418	1,1	289.136	17,1	5.847	2,1	702.646	41,5	37.240	5,6
1 tri 2019	1.707.341	57.089	3,5	78.613	4,6	2.751	3,6	495.642	29,0	12.659	2,6	131.709	7,7	1.850	1,4	291.297	17,1	6.436	2,3	710.081	41,6	33.393	4,9
2 tri 2019	1.717.265	52.956	3,2	79.133	4,6	2.074	2,7	497.858	29,0	12.664	2,6	132.298	7,7	2.118	1,6	292.273	17,0	6.280	2,2	715.703	41,7	29.821	4,3
3 tri 2019	1.724.729	46.799	2,8	79.449	4,6	2.095	2,7	499.604	29,0	11.976	2,5	132.890	7,7	2.319	1,8	292.604	17,0	4.898	1,7	720.183	41,8	25.511	3,7
2019	1.731.360	39.784	2,4	79.653	4,6	2.009	2,6	500.078	28,9	8.896	1,8	135.435	7,8	4.467	3,4	292.908	16,9	3.772	1,3	723.287	41,8	20.641	2,9
1 tri 2020	1.737.626	30.285	1,8	81.254	4,7	2.641	3,4	497.991	28,7	2.349	0,5	137.203	7,9	5.494	4,2	292.171	16,8	874	0,3	729.009	42,0	18.927	2,7
2 tri 2020	1.728.589	11.325	0,7	80.897	4,7	1.765	2,2	497.865	28,8	7	0,0	137.329	7,9	5.031	3,8	290.560	16,8	-1.713	-0,6	721.938	41,8	6.235	0,9
3 tri 2020	1.717.317	-7.413	-0,4	79.649	4,6	200	0,3	496.219	28,9	-3.386	-0,7	137.444	8,0	4.554	3,4	288.769	16,8	-3.835	-1,3	715.237	41,6	-4.946	-0,7
2020	1.707.878	-23.482	-1,4	79.451	4,7	-202	-0,3	495.571	29,0	-4.508	-0,9	136.013	8,0	577	0,4	286.917	16,8	-5.991	-2,0	709.927	41,6	-13.359	-1,8

(1) Media mobile a 4 trimestri. (2) Composizione per macro-settori del totale degli addetti. (3) Rispetto ai dodici mesi precedenti.

Elaborazioni Unioncamere Emilia-Romagna su dati InfoCamere Inps

Serie storica degli addetti delle localizzazioni di impresa(1) per macro-settori: stock, quote(2), flussi e tassi di variazione percentuali tendenziali(3).

Valori trimestrali

Periodo	Totale				Agricoltura				Industria				Costruzioni				Commercio				Altri Servizi							
	Stock		Flusso		Stock		Flusso		Stock		Flusso		Stock		Flusso		Stock		Flusso		Stock		Flusso					
	Unità	Unità	Tasso	(3)	Unità	Quota	Unità	Tasso	(3)	Unità	Quota	Unità	Tasso	(3)	Unità	Quota	Unità	Tasso	(3)	Unità	Quota	Unità	Tasso	(3)				
4 tri 2015	1.543.846	-725	-0,0		76.463	5,0	1.272	1,7		464.146	30,1	1.589	0,3		131.045	8,5	-3.091	-2,3		263.473	17,1	-10.587	-3,9		608.719	39,4	10.092	1,7
1 tri 2016	1.523.936	32.257	2,2		69.339	4,5	1.950	2,9		462.808	30,4	6.255	1,4		128.729	8,4	-758	-0,6		273.917	18,0	4.178	1,5		589.143	38,7	20.632	3,6
2 tri 2016	1.583.454	43.844	2,8		73.892	4,7	1.461	2,0		469.327	29,6	9.111	2,0		130.621	8,2	-1.657	-1,3		278.129	17,6	3.062	1,1		631.485	39,9	31.867	5,3
3 tri 2016	1.595.973	50.346	3,3		77.974	4,9	1.158	1,5		475.192	29,8	10.363	2,2		130.791	8,2	-1.684	-1,3		277.933	17,4	13.748	5,2		634.083	39,7	26.761	4,4
4 tri 2016	1.591.253	47.407	3,1		76.894	4,8	431	0,6		475.179	29,9	11.033	2,4		129.931	8,2	-1.114	-0,9		277.684	17,5	14.211	5,4		631.565	39,7	22.846	3,8
1 tri 2017	1.583.422	59.486	3,9		71.243	4,5	1.904	2,7		478.540	30,2	15.732	3,4		128.350	8,1	-379	-0,3		277.689	17,5	3.772	1,4		627.600	39,6	38.457	6,5
2 tri 2017	1.638.484	55.030	3,5		71.723	4,4	-2.169	-2,9		481.984	29,4	12.657	2,7		130.131	7,9	-490	-0,4		284.645	17,4	6.516	2,3		670.001	40,9	38.516	6,1
3 tri 2017	1.659.390	63.417	4,0		80.637	4,9	2.663	3,4		482.785	29,1	7.593	1,6		130.125	7,8	-666	-0,5		285.352	17,2	7.419	2,7		680.491	41,0	46.408	7,3
4 tri 2017	1.658.921	67.668	4,3		79.742	4,8	2.848	3,7		480.579	29,0	5.400	1,1		129.598	7,8	-333	-0,3		285.470	17,2	7.786	2,8		683.532	41,2	51.967	8,2
1 tri 2018	1.644.214	60.792	3,8		71.345	4,3	102	0,1		486.583	29,6	8.043	1,7		129.581	7,9	1.231	1,0		283.977	17,3	6.288	2,3		672.728	40,9	45.128	7,2
2 tri 2018	1.694.709	56.225	3,4		76.513	4,5	4.790	6,7		490.828	29,0	8.844	1,8		131.416	7,8	1.285	1,0		289.173	17,1	4.528	1,6		706.779	41,7	36.778	5,5
3 tri 2018	1.713.877	54.487	3,3		81.813	4,8	1.176	1,5		492.522	28,7	9.737	2,0		131.692	7,7	1.567	1,2		292.203	17,0	6.851	2,4		715.647	41,8	35.156	5,2
4 tri 2018	1.713.506	54.585	3,3		80.905	4,7	1.163	1,5		494.796	28,9	14.217	3,0		131.185	7,7	1.587	1,2		291.190	17,0	5.720	2,0		715.430	41,8	31.898	4,7
1 tri 2019	1.707.272	63.058	3,8		75.220	4,4	3.875	5,4		504.420	29,5	17.837	3,7		132.541	7,8	2.960	2,3		292.622	17,1	8.645	3,0		702.469	41,1	29.741	4,4
2 tri 2019	1.734.403	39.694	2,3		78.593	4,5	2.080	2,7		499.694	28,8	8.866	1,8		133.774	7,7	2.358	1,8		293.076	16,9	3.903	1,3		729.266	42,0	22.487	3,2
3 tri 2019	1.743.736	29.859	1,7		83.076	4,8	1.263	1,5		499.506	28,6	6.984	1,4		134.061	7,7	2.369	1,8		293.527	16,8	1.324	0,5		733.566	42,1	17.919	2,5
4 tri 2019	1.740.029	26.523	1,5		81.721	4,7	816	1,0		496.693	28,5	1.897	0,4		141.365	8,1	10.180	7,8		292.405	16,8	1.215	0,4		727.845	41,8	12.415	1,7
1 tri 2020	1.732.336	25.064	1,5		81.624	4,7	6.404	8,5		496.070	28,6	-8.350	-1,7		139.610	8,1	7.069	5,3		289.675	16,7	-2.947	-1,0		725.357	41,9	22.888	3,3
2 tri 2020	1.698.255	-36.148	-2,1		77.168	4,5	-1.425	-1,8		499.191	29,4	-503	-0,1		134.280	7,9	506	0,4		286.632	16,9	-6.444	-2,2		700.984	41,3	-28.282	-3,9
3 tri 2020	1.698.647	-45.089	-2,6		78.082	4,6	-4.994	-6,0		492.920	29,0	-6.586	-1,3		134.520	7,9	459	0,3		286.363	16,9	-7.164	-2,4		706.762	41,6	-26.804	-3,7
4 tri 2020	1.702.274	-37.755	-2,2		80.929	4,8	-792	-1,0		494.101	29,0	-2.592	-0,5		135.640	8,0	-5.725	-4,0		284.998	16,7	-7.407	-2,5		706.606	41,5	-21.239	-2,9

(1) Valori riferiti al singolo trimestre. (2) Composizione per macro-settori del totale degli addetti. (3) Rispetto ai dodici mesi precedenti.

Elaborazioni Unioncamere Emilia-Romagna su dati InfoCamere Inps

Addetti totali delle localizzazioni di imprese dell'agricoltura in Emilia-Romagna

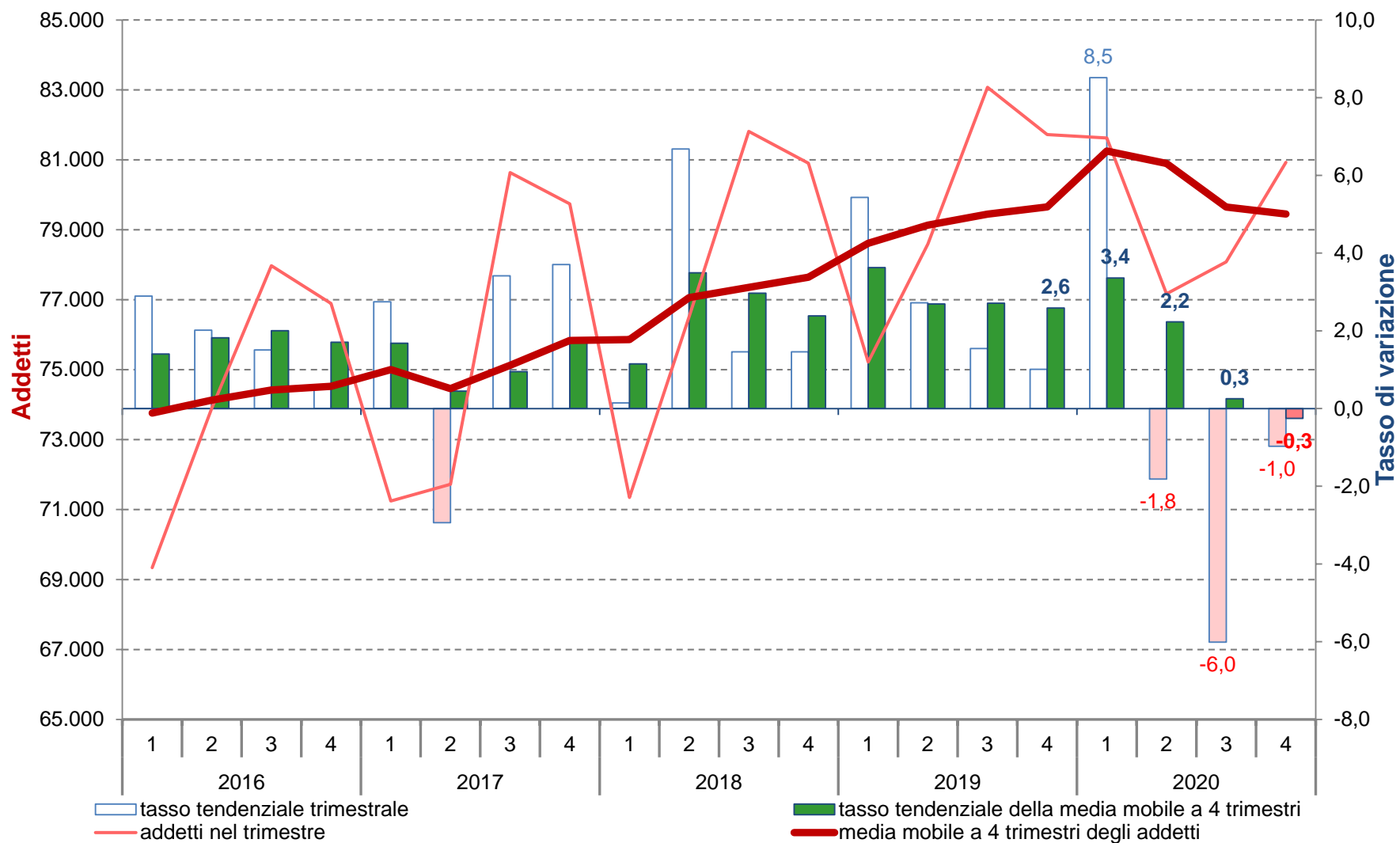

Elaborazioni Unioncamere Emilia-Romagna su dati InfoCamere Inps

Addetti totali delle localizzazioni di imprese dell'industria in Emilia-Romagna

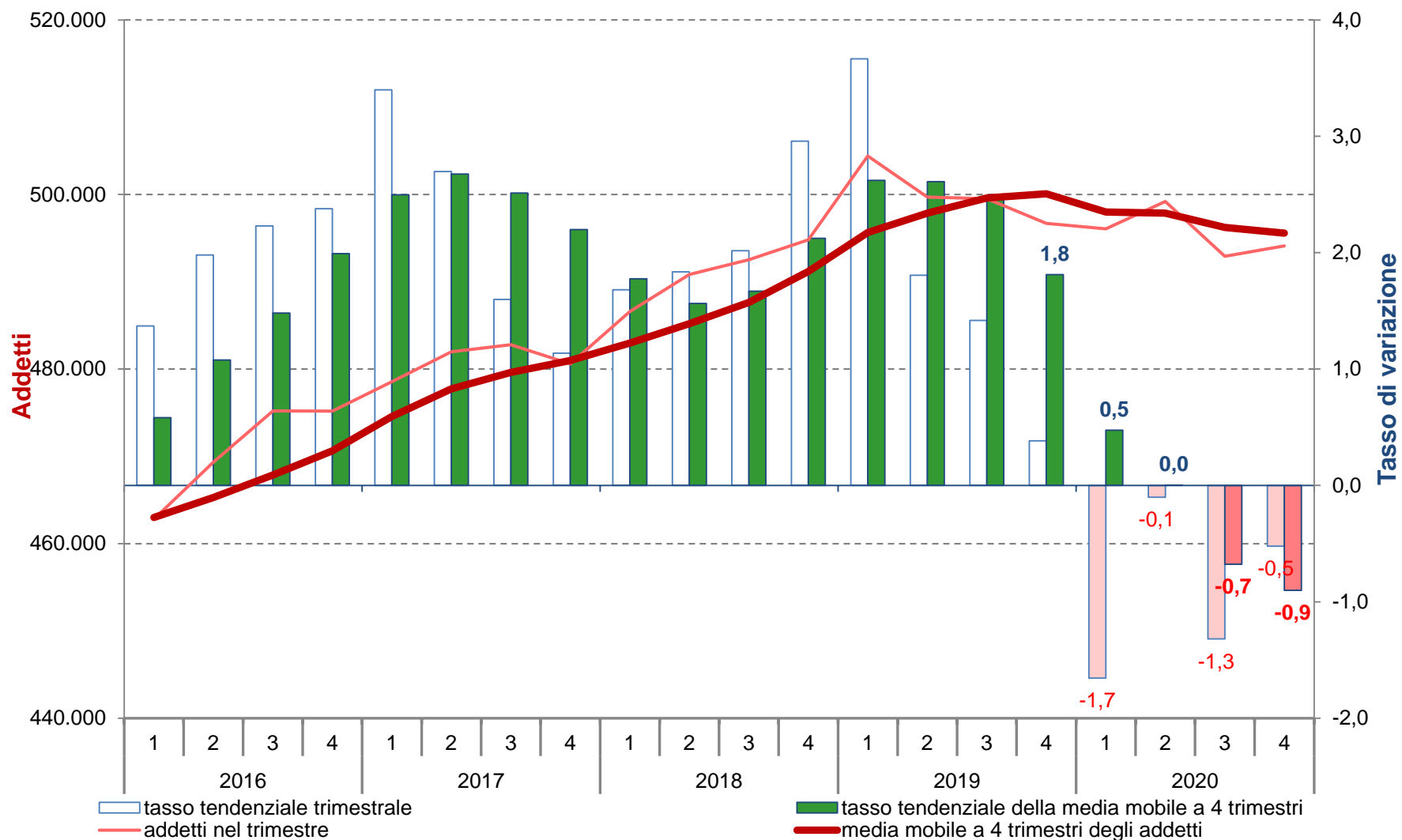

Elaborazioni Unioncamere Emilia-Romagna su dati InfoCamere Inps

Addetti totali delle localizzazioni di imprese delle costruzioni in Emilia-Romagna

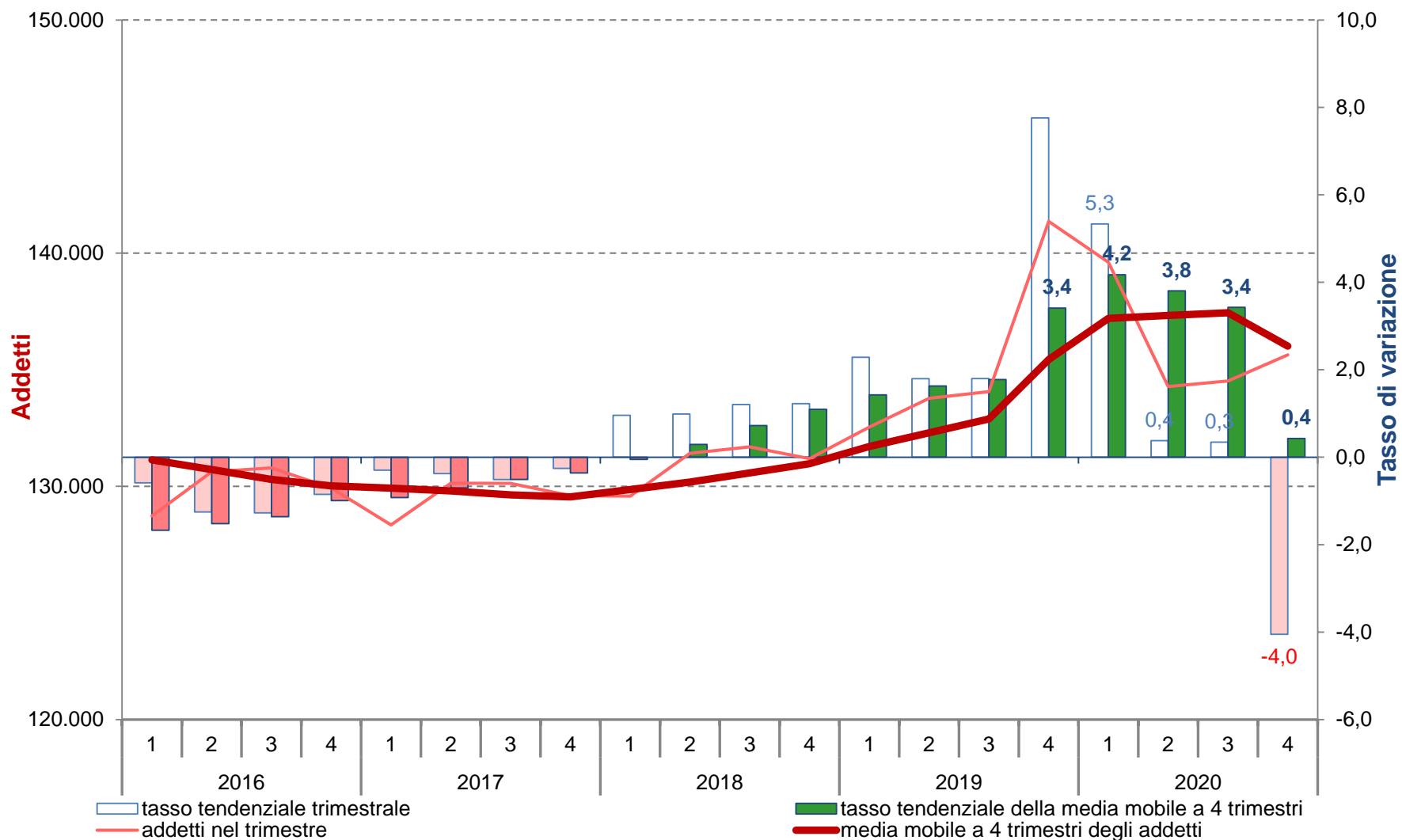

Elaborazioni Unioncamere Emilia-Romagna su dati InfoCamere Inps

Addetti totali delle localizzazioni di imprese del commercio in Emilia-Romagna

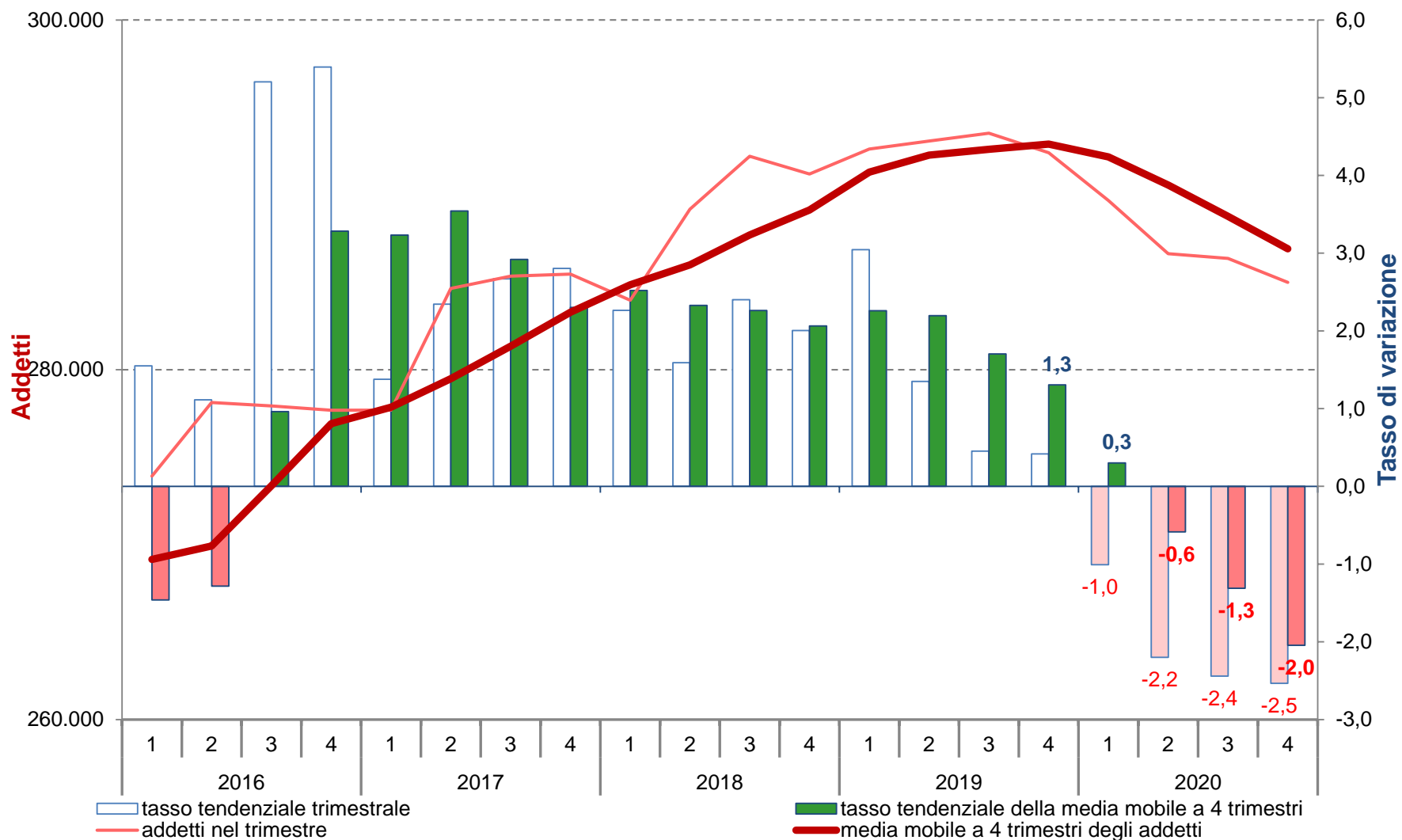

Elaborazioni Unioncamere Emilia-Romagna su dati InfoCamere Inps

Addetti totali delle localizzazioni di imprese dei servizi con esclusione del commercio in Emilia-Romagna

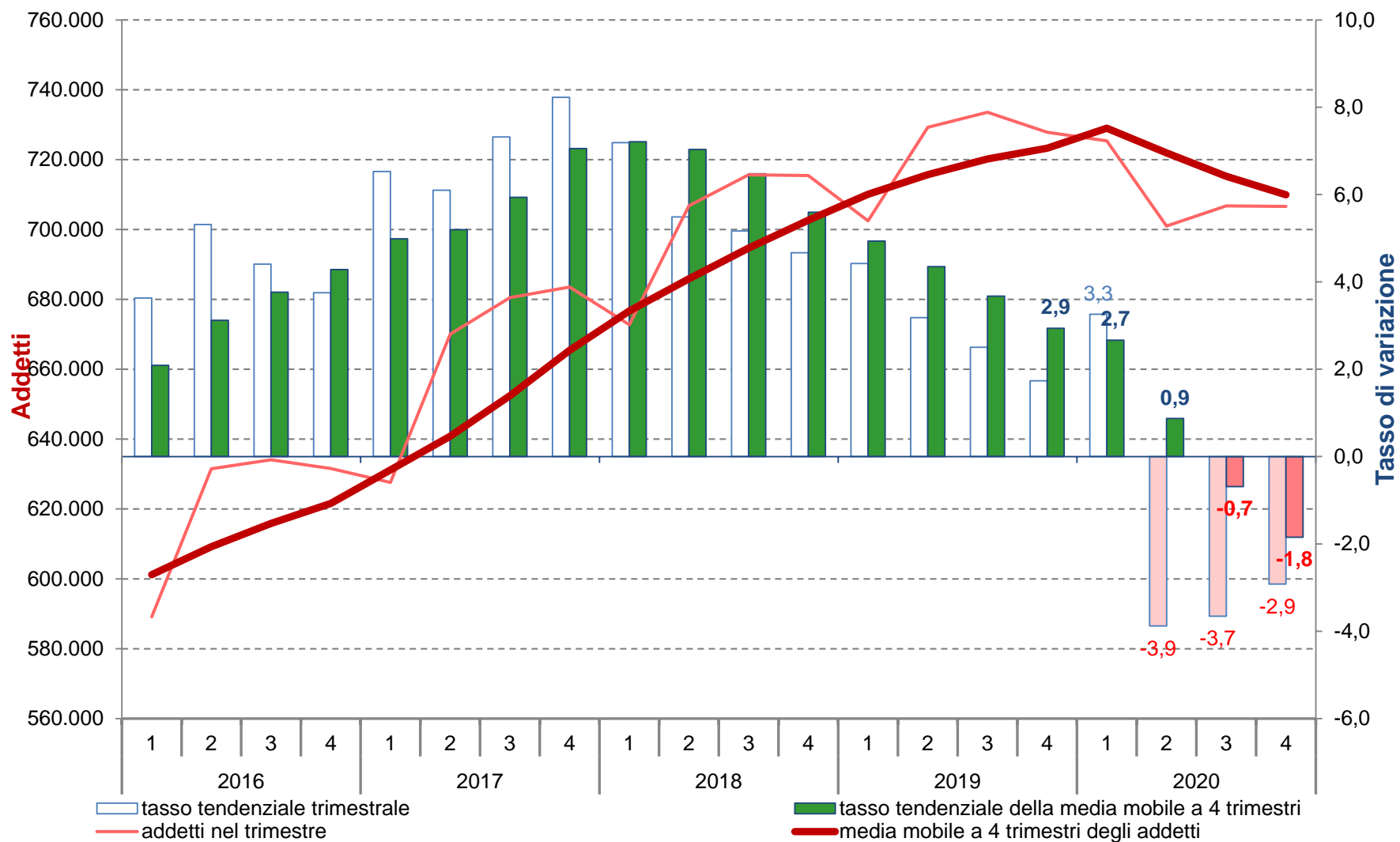

Elaborazioni Unioncamere Emilia-Romagna su dati InfoCamere Inps

Addetti totali delle localizzazioni di imprese del complesso dei servizi in Emilia-Romagna

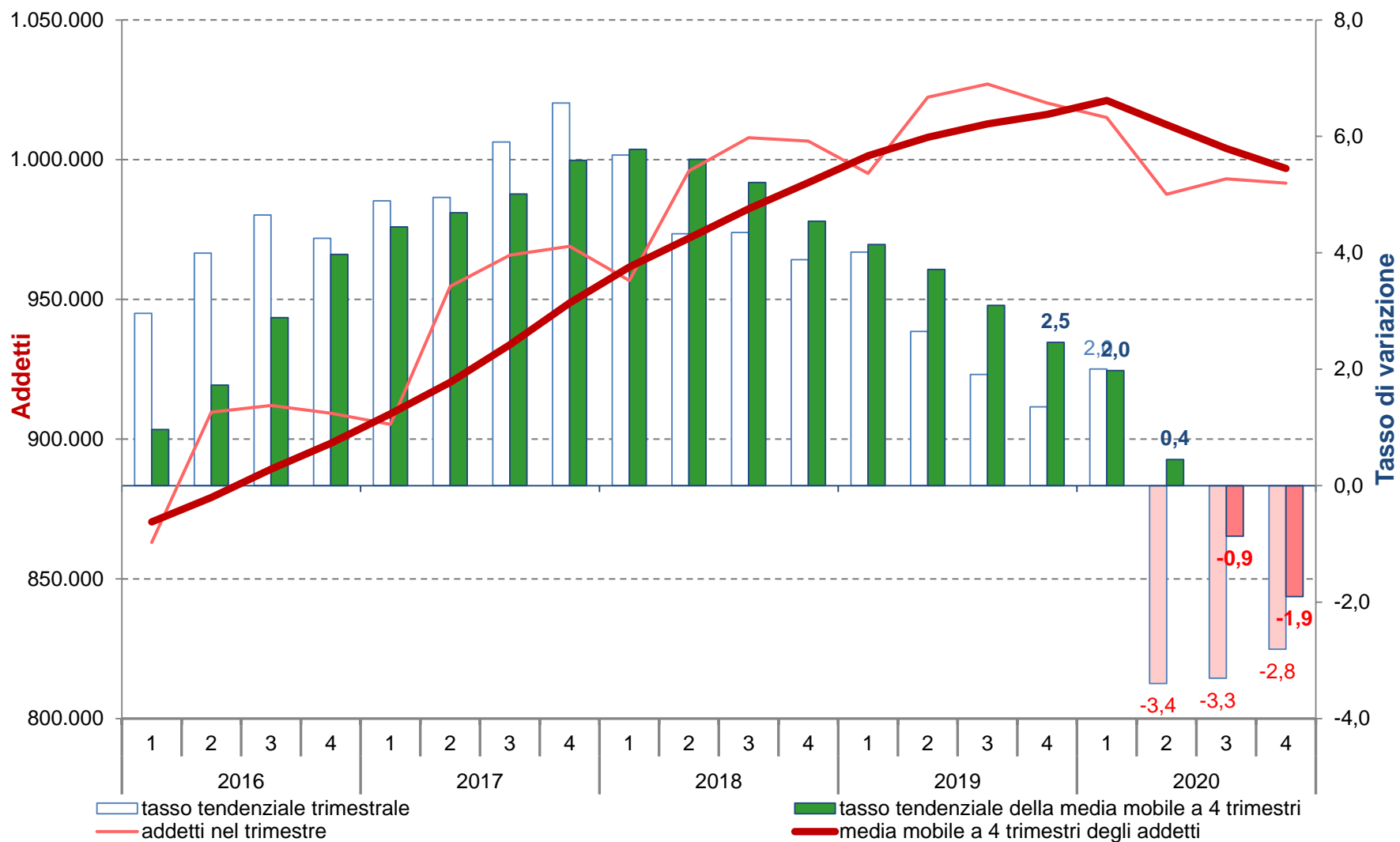

Elaborazioni Unioncamere Emilia-Romagna su dati InfoCamere Inps

Serie storica della differenza tendenziale(1) della media mobile degli addetti delle localizzazioni per macro settore di attività economica.

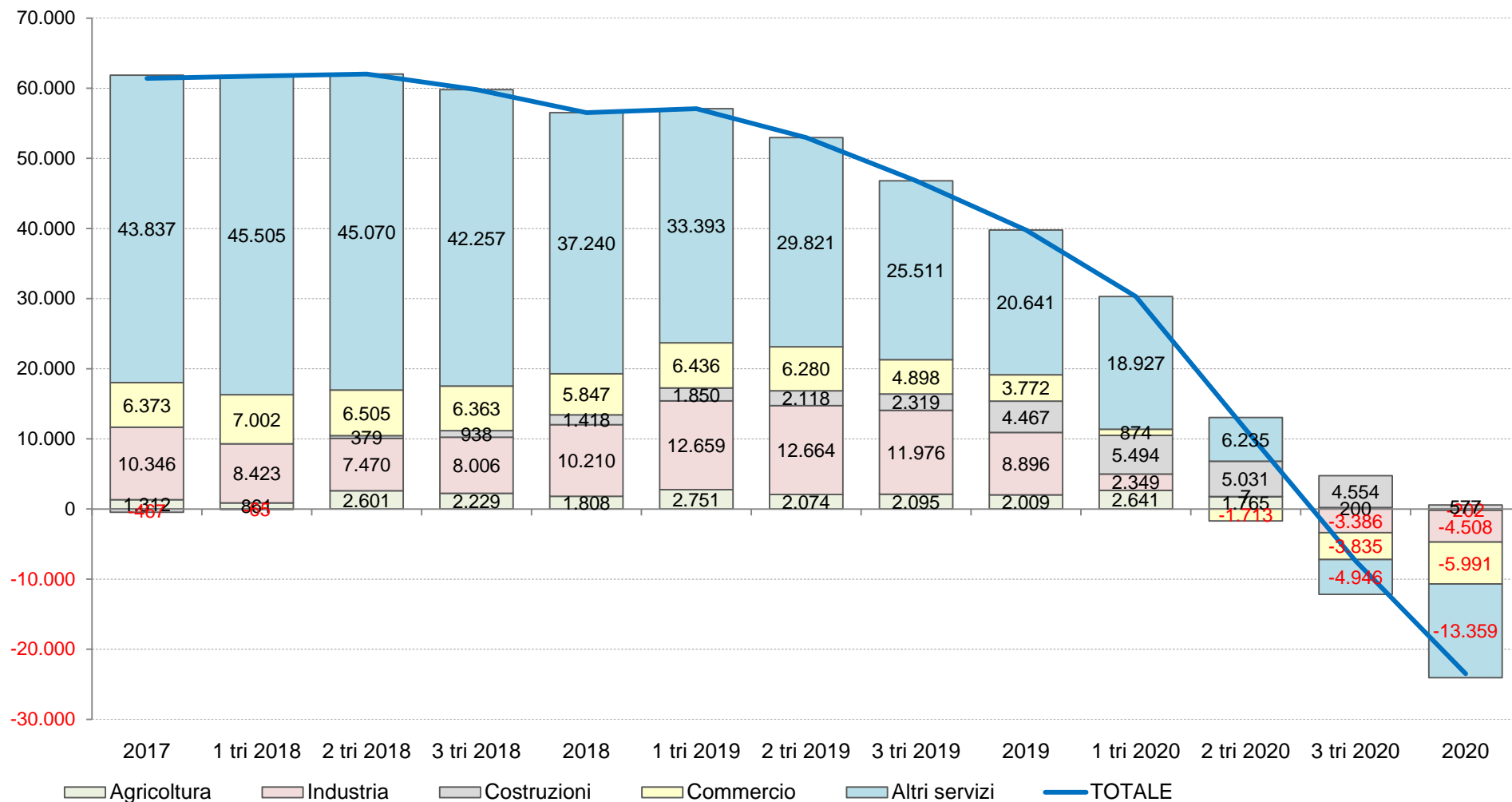

(1) Rispetto ai dodici mesi precedenti.

Elaborazioni Unioncamere Emilia-Romagna su dati InfoCamere Inps

Serie storica della differenza tendenziale(1) degli addetti delle localizzazioni per macro settore di attività economica.

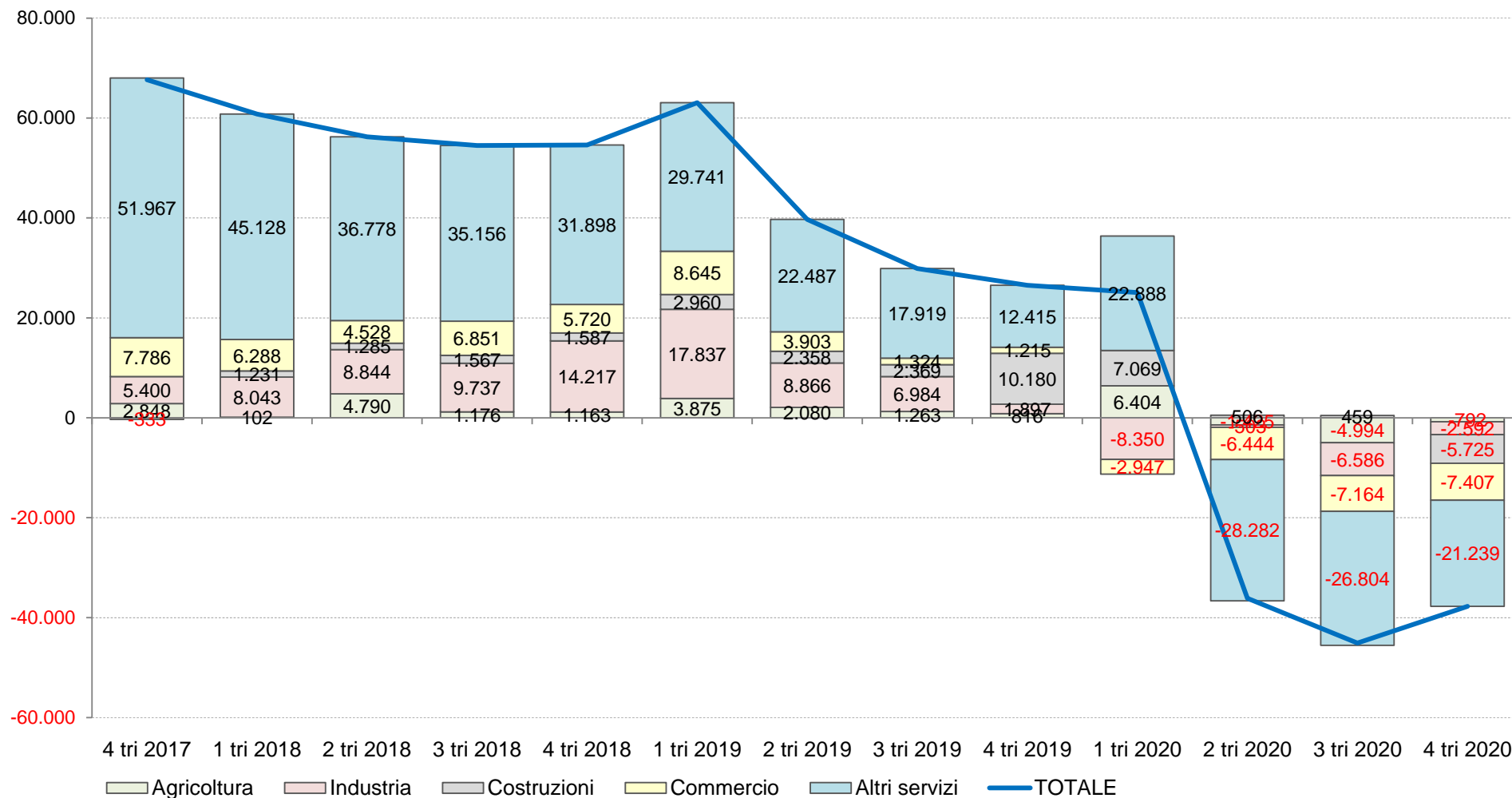

(1) Rispetto ai dodici mesi precedenti.

Elaborazioni Unioncamere Emilia-Romagna su dati InfoCamere Inps

Serie storica della quota(1) degli addetti delle localizzazioni per macro settore di attività economica.

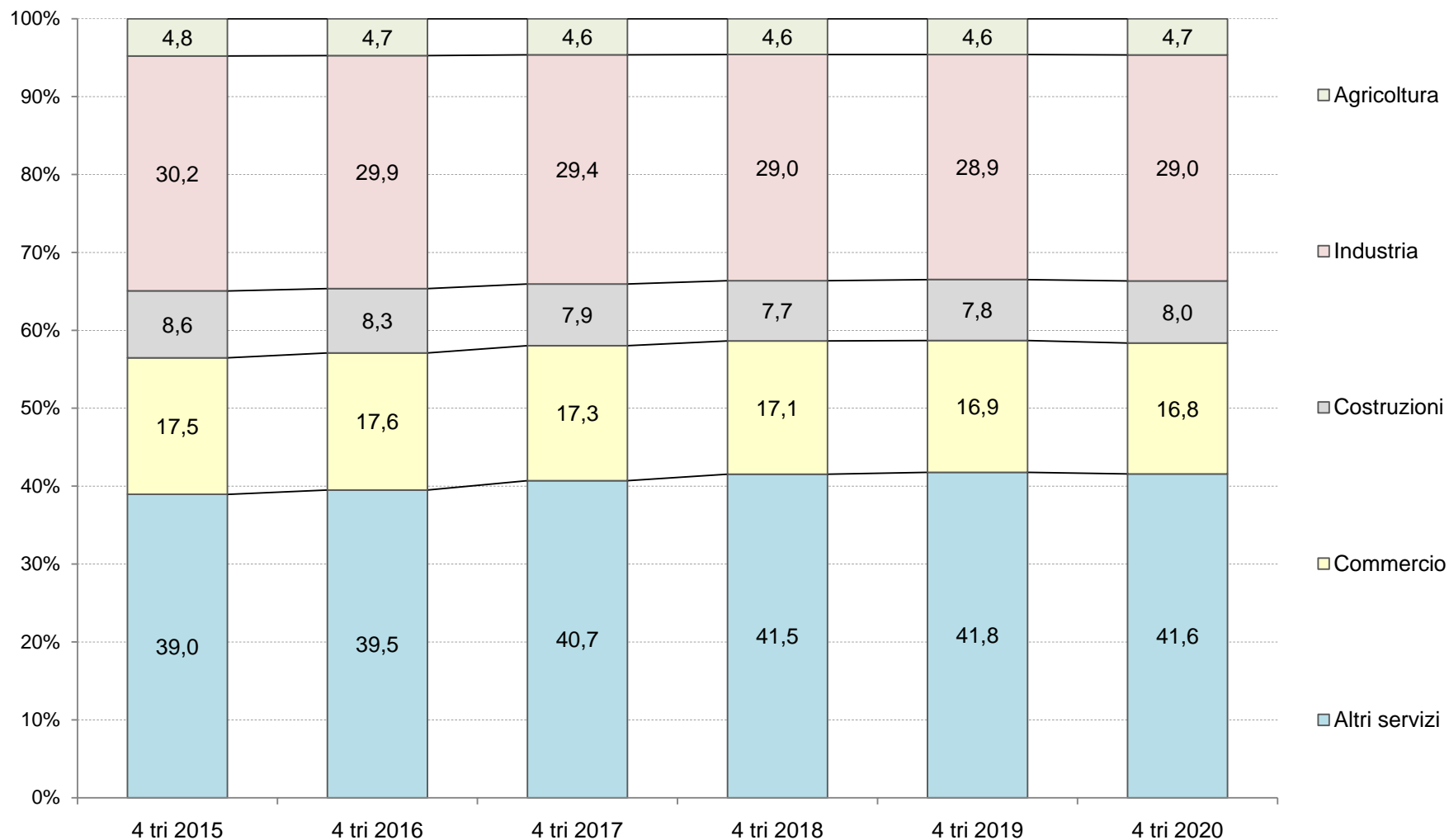

(1) Valori riferiti alla media mobile a 4 trimestri.

Elaborazioni Unioncamere Emilia-Romagna su dati InfoCamere Inps

Serie storica della media mobile degli addetti totali, dipendenti e indipendenti delle localizzazioni(1) in agricoltura: stock, quote(2), flussi e tassi di variazione percentuali tendenziali(3).

Valori riferiti alla media mobile a 4 trimestri.

Periodo	Totale			Dipendenti				Indipendenti			
	Stock	Flusso		Stock		Flusso		Stock		Flusso	
	Unità	Unità	Tasso (3)	Unità	Quota (2)	Unità	Tasso (3)	Unità	Quota (2)	Unità	Tasso (3)
1 tri 2016	73.762	1.021	1,4	41.623	56,4	1.216	3,0	32.139	43,6	-196	-0,6
2 tri 2016	74.128	1.326	1,8	42.062	56,7	1.575	3,9	32.066	43,3	-250	-0,8
3 tri 2016	74.417	1.460	2,0	42.411	57,0	1.720	4,2	32.006	43,0	-260	-0,8
2016	74.525	1.250	1,7	42.639	57,2	1.564	3,8	31.886	42,8	-314	-1,0
1 tri 2017	75.001	1.239	1,7	43.218	57,6	1.595	3,8	31.783	42,4	-357	-1,1
2 tri 2017	74.459	331	0,4	42.761	57,4	699	1,7	31.698	42,6	-368	-1,1
3 tri 2017	75.124	707	1,0	43.495	57,9	1.084	2,6	31.629	42,1	-377	-1,2
2017	75.836	1.312	1,8	44.259	58,4	1.620	3,8	31.578	41,6	-308	-1,0
1 tri 2018	75.862	861	1,1	44.369	58,5	1.151	2,7	31.493	41,5	-290	-0,9
2 tri 2018	77.059	2.601	3,5	45.667	59,3	2.906	6,8	31.393	40,7	-305	-1,0
3 tri 2018	77.353	2.229	3,0	46.031	59,5	2.536	5,8	31.322	40,5	-307	-1,0
2018	77.644	1.808	2,4	46.402	59,8	2.144	4,8	31.242	40,2	-336	-1,1
1 tri 2019	78.613	2.751	3,6	47.440	60,3	3.072	6,9	31.173	39,7	-321	-1,0
2 tri 2019	79.133	2.074	2,7	48.056	60,7	2.389	5,2	31.077	39,3	-316	-1,0
3 tri 2019	79.449	2.095	2,7	48.508	61,1	2.477	5,4	30.941	38,9	-382	-1,2
2019	79.653	2.009	2,6	48.846	61,3	2.443	5,3	30.807	38,7	-435	-1,4
1 tri 2020	81.254	2.641	3,4	50.607	62,3	3.167	6,7	30.647	37,7	-526	-1,7
2 tri 2020	80.897	1.765	2,2	50.365	62,3	2.310	4,8	30.532	37,7	-545	-1,8
3 tri 2020	79.649	200	0,3	49.252	61,8	744	1,5	30.397	38,2	-544	-1,8
2020	79.451	-202	-0,3	49.181	61,9	336	0,7	30.270	38,1	-538	-1,7

(1) Media mobile a 4 trimestri. (2) Quota dei dipendenti e degli indipendenti. (3) Rispetto ai dodici mesi precedenti.

Elaborazioni Unioncamere Emilia-Romagna su dati InfoCamere Inps

Serie storica della media mobile degli addetti totali, dipendenti e indipendenti delle localizzazioni(1) dell'industria: stock, quote(2), flussi e tassi di variazione percentuali tendenziali(3).

Valori riferiti alla media mobile a 4 trimestri.

Periodo	Totale			Dipendenti				Indipendenti			
	Stock	Flusso		Stock		Flusso		Stock		Flusso	
		Unità	Unità	Tasso (3)	Unità	Quota (2)	Unità	Tasso (3)	Unità	Quota (2)	Unità
1 tri 2016	463.000	2.681	0,6	419.195	90,5	3.859	0,9	43.805	9,5	-1.178	-2,6
2 tri 2016	465.278	4.962	1,1	421.847	90,7	6.308	1,5	43.431	9,3	-1.346	-3,0
3 tri 2016	467.868	6.830	1,5	424.855	90,8	8.377	2,0	43.014	9,2	-1.548	-3,5
2016	470.627	9.191	2,0	427.867	90,9	10.536	2,5	42.760	9,1	-1.346	-3,1
1 tri 2017	474.560	11.560	2,5	432.063	91,0	12.868	3,1	42.497	9,0	-1.309	-3,0
2 tri 2017	477.724	12.446	2,7	435.475	91,2	13.628	3,2	42.249	8,8	-1.182	-2,7
3 tri 2017	479.622	11.754	2,5	437.624	91,2	12.769	3,0	41.998	8,8	-1.016	-2,4
2017	480.972	10.346	2,2	439.201	91,3	11.334	2,6	41.771	8,7	-988	-2,3
1 tri 2018	482.983	8.423	1,8	441.436	91,4	9.373	2,2	41.547	8,6	-949	-2,2
2 tri 2018	485.194	7.470	1,6	443.881	91,5	8.406	1,9	41.313	8,5	-936	-2,2
3 tri 2018	487.628	8.006	1,7	446.536	91,6	8.912	2,0	41.092	8,4	-906	-2,2
2018	491.182	10.210	2,1	450.324	91,7	11.123	2,5	40.859	8,3	-913	-2,2
1 tri 2019	495.642	12.659	2,6	454.967	91,8	13.531	3,1	40.675	8,2	-873	-2,1
2 tri 2019	497.858	12.664	2,6	457.405	91,9	13.524	3,0	40.453	8,1	-860	-2,1
3 tri 2019	499.604	11.976	2,5	459.418	92,0	12.882	2,9	40.186	8,0	-906	-2,2
2019	500.078	8.896	1,8	460.208	92,0	9.884	2,2	39.871	8,0	-988	-2,4
1 tri 2020	497.991	2.349	0,5	458.533	92,1	3.566	0,8	39.458	7,9	-1.217	-3,0
2 tri 2020	497.865	7	0,0	458.697	92,1	1.292	0,3	39.169	7,9	-1.285	-3,2
3 tri 2020	496.219	-3.386	-0,7	457.318	92,2	-2.100	-0,5	38.900	7,8	-1.286	-3,2
2020	495.571	-4.508	-0,9	456.870	92,2	-3.338	-0,7	38.701	7,8	-1.170	-2,9

(1) Media mobile a 4 trimestri. (2) Quota dei dipendenti e degli indipendenti. (3) Rispetto ai dodici mesi precedenti.

Elaborazioni Unioncamere Emilia-Romagna su dati InfoCamere Inps

Serie storica della media mobile degli addetti totali, dipendenti e indipendenti delle localizzazioni(1) delle costruzioni: stock, quote(2), flussi e tassi di variazione percentuali tendenziali(3).

Valori riferiti alla media mobile a 4 trimestri.

Periodo	Totale			Dipendenti				Indipendenti			
	Stock Unità	Flusso		Stock		Flusso		Stock		Flusso	
		Unità	Unità	Tasso (3)	Unità	Quota (2)	Unità	Tasso (3)	Unità	Quota (2)	Unità
1 tri 2016	131.132	-2.227	-1,7	68.077	51,9	-265	-0,4	63.055	48,1	-1.962	-3,0
2 tri 2016	130.718	-2.018	-1,5	68.170	52,2	53	0,1	62.547	47,8	-2.070	-3,2
3 tri 2016	130.297	-1.798	-1,4	68.279	52,4	363	0,5	62.018	47,6	-2.161	-3,4
2016	130.018	-1.303	-1,0	68.343	52,6	519	0,8	61.676	47,4	-1.822	-2,9
1 tri 2017	129.923	-1.209	-0,9	68.600	52,8	523	0,8	61.324	47,2	-1.731	-2,7
2 tri 2017	129.801	-917	-0,7	68.845	53,0	675	1,0	60.956	47,0	-1.591	-2,5
3 tri 2017	129.634	-662	-0,5	69.061	53,3	783	1,1	60.573	46,7	-1.445	-2,3
2017	129.551	-467	-0,4	69.313	53,5	970	1,4	60.239	46,5	-1.437	-2,3
1 tri 2018	129.859	-65	-0,0	69.955	53,9	1.355	2,0	59.904	46,1	-1.420	-2,3
2 tri 2018	130.180	379	0,3	70.607	54,2	1.762	2,6	59.573	45,8	-1.383	-2,3
3 tri 2018	130.572	938	0,7	71.156	54,5	2.095	3,0	59.416	45,5	-1.158	-1,9
2018	130.969	1.418	1,1	71.726	54,8	2.414	3,5	59.242	45,2	-996	-1,7
1 tri 2019	131.709	1.850	1,4	72.581	55,1	2.627	3,8	59.127	44,9	-777	-1,3
2 tri 2019	132.298	2.118	1,6	73.289	55,4	2.682	3,8	59.010	44,6	-564	-0,9
3 tri 2019	132.890	2.319	1,8	74.112	55,8	2.956	4,2	58.778	44,2	-638	-1,1
2019	135.435	4.467	3,4	76.848	56,7	5.121	7,1	58.588	43,3	-655	-1,1
1 tri 2020	137.203	5.494	4,2	78.985	57,6	6.404	8,8	58.218	42,4	-910	-1,5
2 tri 2020	137.329	5.031	3,8	79.229	57,7	5.940	8,1	58.101	42,3	-909	-1,5
3 tri 2020	137.444	4.554	3,4	79.448	57,8	5.336	7,2	57.996	42,2	-783	-1,3
2020	136.013	577	0,4	78.053	57,4	1.206	1,6	57.959	42,6	-629	-1,1

(1) Media mobile a 4 trimestri. (2) Quota dei dipendenti e degli indipendenti. (3) Rispetto ai dodici mesi precedenti.

Elaborazioni Unioncamere Emilia-Romagna su dati InfoCamere Inps

Serie storica della media mobile degli addetti totali, dipendenti e indipendenti delle localizzazioni(1) del commercio: stock, quote(2), flussi e tassi di variazione percentuali tendenziali(3).

Valori riferiti alla media mobile a 4 trimestri.

Periodo	Totale			Dipendenti				Indipendenti			
	Stock	Flusso		Stock		Flusso		Stock		Flusso	
	Unità	Unità	Tasso (3)	Unità	Quota (2)	Unità	Tasso (3)	Unità	Quota (2)	Unità	Tasso (3)
1 tri 2016	269.161	-3.991	-1,5	172.589	64,1	-2.481	-1,4	96.572	35,9	-1.510	-1,5
2 tri 2016	269.926	-3.509	-1,3	173.873	64,4	-1.656	-0,9	96.053	35,6	-1.853	-1,9
3 tri 2016	273.363	2.600	1,0	178.022	65,1	4.944	2,9	95.342	34,9	-2.343	-2,4
2016	276.916	8.800	3,3	181.946	65,7	10.731	6,3	94.970	34,3	-1.931	-2,0
1 tri 2017	277.859	8.698	3,2	183.313	66,0	10.724	6,2	94.546	34,0	-2.026	-2,1
2 tri 2017	279.488	9.562	3,5	185.379	66,3	11.506	6,6	94.109	33,7	-1.945	-2,0
3 tri 2017	281.343	7.980	2,9	187.627	66,7	9.605	5,4	93.716	33,3	-1.626	-1,7
2017	283.289	6.373	2,3	190.009	67,1	8.063	4,4	93.280	32,9	-1.690	-1,8
1 tri 2018	284.861	7.002	2,5	192.071	67,4	8.758	4,8	92.790	32,6	-1.755	-1,9
2 tri 2018	285.993	6.505	2,3	193.718	67,7	8.339	4,5	92.275	32,3	-1.833	-1,9
3 tri 2018	287.706	6.363	2,3	194.961	67,8	7.335	3,9	92.745	32,2	-972	-1,0
2018	289.136	5.847	2,1	195.935	67,8	5.926	3,1	93.201	32,2	-79	-0,1
1 tri 2019	291.297	6.436	2,3	197.615	67,8	5.544	2,9	93.683	32,2	892	1,0
2 tri 2019	292.273	6.280	2,2	198.246	67,8	4.528	2,3	94.027	32,2	1.752	1,9
3 tri 2019	292.604	4.898	1,7	199.278	68,1	4.316	2,2	93.326	31,9	582	0,6
2019	292.908	3.772	1,3	200.314	68,4	4.379	2,2	92.594	31,6	-607	-0,7
1 tri 2020	292.171	874	0,3	200.544	68,6	2.930	1,5	91.627	31,4	-2.056	-2,2
2 tri 2020	290.560	-1.713	-0,6	199.558	68,7	1.312	0,7	91.002	31,3	-3.025	-3,2
3 tri 2020	288.769	-3.835	-1,3	198.329	68,7	-949	-0,5	90.440	31,3	-2.887	-3,1
2020	286.917	-5.991	-2,0	196.885	68,6	-3.429	-1,7	90.033	31,4	-2.562	-2,8

(1) Media mobile a 4 trimestri. (2) Quota dei dipendenti e degli indipendenti. (3) Rispetto ai dodici mesi precedenti.

Elaborazioni Unioncamere Emilia-Romagna su dati InfoCamere Inps

Serie storica della media mobile degli addetti totali, dipendenti e indipendenti delle localizzazioni(1) degli altri servizi (diversi dal commercio): stock, quote(2), flussi e tassi di variazione percentuali tendenziali(3).

Valori riferiti alla media mobile a 4 trimestri.

Periodo	Totale			Dipendenti				Indipendenti			
	Stock	Flusso		Stock		Flusso		Stock		Flusso	
	Unità	Unità	Tasso (3)	Unità	Quota (2)	Unità	Tasso (3)	Unità	Quota (2)	Unità	Tasso (3)
1 tri 2016	601.201	12.297	2,1	486.869	81,0	12.914	2,7	114.332	19,0	-618	-0,5
2 tri 2016	609.167	18.435	3,1	495.087	81,3	19.456	4,1	114.081	18,7	-1.022	-0,9
3 tri 2016	615.858	22.338	3,8	502.447	81,6	24.221	5,1	113.410	18,4	-1.883	-1,6
2016	621.569	25.527	4,3	508.126	81,7	26.419	5,5	113.443	18,3	-893	-0,8
1 tri 2017	631.183	29.983	5,0	517.752	82,0	30.883	6,3	113.431	18,0	-901	-0,8
2 tri 2017	640.812	31.645	5,2	527.407	82,3	32.321	6,5	113.405	17,7	-676	-0,6
3 tri 2017	652.414	36.557	5,9	538.956	82,6	36.509	7,3	113.458	17,4	48	0,0
2017	665.406	43.837	7,1	551.939	82,9	43.813	8,6	113.467	17,1	24	0,0
1 tri 2018	676.688	45.505	7,2	563.246	83,2	45.494	8,8	113.442	16,8	11	0,0
2 tri 2018	685.883	45.070	7,0	572.507	83,5	45.100	8,6	113.376	16,5	-30	-0,0
3 tri 2018	694.672	42.257	6,5	580.335	83,5	41.378	7,7	114.337	16,5	879	0,8
2018	702.646	37.240	5,6	587.283	83,6	35.344	6,4	115.363	16,4	1.896	1,7
1 tri 2019	710.081	33.393	4,9	593.558	83,6	30.312	5,4	116.523	16,4	3.081	2,7
2 tri 2019	715.703	29.821	4,3	598.225	83,6	25.718	4,5	117.478	16,4	4.102	3,6
3 tri 2019	720.183	25.511	3,7	602.809	83,7	22.475	3,9	117.374	16,3	3.037	2,7
2019	723.287	20.641	2,9	606.003	83,8	18.720	3,2	117.284	16,2	1.921	1,7
1 tri 2020	729.009	18.927	2,7	612.407	84,0	18.849	3,2	116.602	16,0	79	0,1
2 tri 2020	721.938	6.235	0,9	605.591	83,9	7.366	1,2	116.347	16,1	-1.131	-1,0
3 tri 2020	715.237	-4.946	-0,7	599.100	83,8	-3.710	-0,6	116.138	16,2	-1.236	-1,1
2020	709.927	-13.359	-1,8	593.907	83,7	-12.096	-2,0	116.021	16,3	-1.264	-1,1

(1) Media mobile a 4 trimestri. (2) Quota dei dipendenti e degli indipendenti. (3) Rispetto ai dodici mesi precedenti.

Elaborazioni Unioncamere Emilia-Romagna su dati InfoCamere Inps

Serie storica della media mobile degli addetti totali, dipendenti e indipendenti delle localizzazioni(1) dei servizi (totale): stock, quote(2), flussi e tassi di variazione percentuali tendenziali(3).

Valori riferiti alla media mobile a 4 trimestri.

Periodo	Totale			Dipendenti				Indipendenti			
	Stock	Flusso		Stock		Flusso		Stock		Flusso	
	Unità	Unità	Tasso (3)	Unità	Quota (2)	Unità	Tasso (3)	Unità	Quota (2)	Unità	Tasso (3)
1 tri 2016	870.361	8.306	1,0	659.458	75,8	10.434	1,6	210.903	24,2	-2.128	-1,0
2 tri 2016	879.093	14.926	1,7	668.960	76,1	17.800	2,7	210.134	23,9	-2.874	-1,3
3 tri 2016	889.221	24.938	2,9	680.469	76,5	29.164	4,5	208.752	23,5	-4.226	-2,0
2016	898.485	34.326	4,0	690.072	76,8	37.150	5,7	208.413	23,2	-2.823	-1,3
1 tri 2017	909.042	38.681	4,4	701.066	77,1	41.608	6,3	207.977	22,9	-2.927	-1,4
2 tri 2017	920.300	41.207	4,7	712.787	77,5	43.827	6,6	207.514	22,5	-2.620	-1,2
3 tri 2017	933.757	44.536	5,0	726.583	77,8	46.114	6,8	207.174	22,2	-1.578	-0,8
2017	948.695	50.210	5,6	741.948	78,2	51.876	7,5	206.747	21,8	-1.666	-0,8
1 tri 2018	961.549	52.507	5,8	755.317	78,6	54.252	7,7	206.232	21,4	-1.745	-0,8
2 tri 2018	971.876	51.576	5,6	766.225	78,8	53.438	7,5	205.651	21,2	-1.863	-0,9
3 tri 2018	982.377	48.621	5,2	775.296	78,9	48.713	6,7	207.082	21,1	-93	-0,0
2018	991.782	43.087	4,5	783.218	79,0	41.270	5,6	208.564	21,0	1.817	0,9
1 tri 2019	1.001.378	39.829	4,1	791.173	79,0	35.856	4,7	210.206	21,0	3.974	1,9
2 tri 2019	1.007.976	36.100	3,7	796.471	79,0	30.246	3,9	211.505	21,0	5.854	2,8
3 tri 2019	1.012.787	30.409	3,1	802.087	79,2	26.791	3,5	210.700	20,8	3.618	1,7
2019	1.016.194	24.412	2,5	806.316	79,3	23.099	2,9	209.878	20,7	1.314	0,6
1 tri 2020	1.021.179	19.801	2,0	812.951	79,6	21.779	2,8	208.228	20,4	-1.978	-0,9
2 tri 2020	1.012.498	4.522	0,4	805.149	79,5	8.678	1,1	207.349	20,5	-4.156	-2,0
3 tri 2020	1.004.006	-8.781	-0,9	797.429	79,4	-4.658	-0,6	206.577	20,6	-4.123	-2,0
2020	996.844	-19.350	-1,9	790.791	79,3	-15.525	-1,9	206.053	20,7	-3.825	-1,8

(1) Media mobile a 4 trimestri. (2) Quota dei dipendenti e degli indipendenti. (3) Rispetto ai dodici mesi precedenti.

Elaborazioni Unioncamere Emilia-Romagna su dati InfoCamere Inps

Addetti delle localizzazioni (dipendenti e indipendenti) per divisioni e settori: stock, quote (1)(2), flussi e tassi di variazione percentuali tendenziali (3).
Valori in media mobile a 4 trimestri.

Divisione / Settore	Totale				Dipendenti				Indipendenti			
	Stock		Flusso		Stock		Flusso		Stock		Flusso	
	Unità	Quota (1)	Unità	Tasso (3)	Unità	Quota (2)	Unità	Tasso (3)	Unità	Quota (2)	Unità	Tasso (3)
A Agricoltura, silvicoltura pesca	79.451	4,7	-202	-0,3	49.181	61,9	336	0,7	30.270	38,1	-538	-1,7
A 01 Coltivazioni agricole e produzione di prodotti animali, c...	75.771	4,4	-510	-0,7	47.382	62,5	60	0,1	28.388	37,5	-570	-2,0
A 02 Silvicoltura ed utilizzo di aree forestali	979	0,1	261	36,3	715	73,0	264	58,4	265	27,0	-3	-1,1
A 03 Pesca e acquacoltura	2.701	0,2	48	1,8	1.085	40,1	13	1,2	1.617	59,9	36	2,2
B Estrazione di minerali da cave e miniere	1.147	0,1	-25	-2,1	1.078	94,0	-21	-1,9	69	6,0	-4	-5,5
B 05 Estrazione di carbone (esclusa torba)	0	0,0	0	n.c.	0	n.c.	0	n.c.	0	n.c.	0	n.c.
B 06 Estraz.di petrolio greggio e di gas naturale	14	0,0	1	3,7	13	92,9	1	4,0	1	7,1	0	0,0
B 07 Estrazione di minerali metalliferi	0	0,0	0	n.c.	0	n.c.	0	n.c.	0	n.c.	0	n.c.
B 08 Altre attività di estrazione di minerali da cave e miniere	823	0,0	-10	-1,2	755	91,8	-6	-0,8	67	8,2	-4	-5,6
B 09 Attività dei servizi di supporto all'estrazione	310	0,0	-15	-4,7	309	99,7	-15	-4,7	1	0,3	0	0,0
C Attività manifatturiere	470.069	27,5	-4.873	-1,0	431.941	91,9	-3.696	-0,8	38.129	8,1	-1.177	-3,0
C 10 Industrie alimentari	58.556	3,4	541	0,9	53.017	90,5	674	1,3	5.539	9,5	-133	-2,3
C 11 Industria delle bevande	2.391	0,1	148	6,6	2.312	96,7	135	6,2	80	3,3	13	19,5
C 12 Industria del tabacco	1.356	0,1	125	10,2	1.356	100,0	125	10,2	0	0,0	0	n.c.
C 13 Industrie tessili	6.320	0,4	65	1,0	5.187	82,1	144	2,9	1.133	17,9	-80	-6,6
C 14 Confezione di articoli di abbigliamento; confezione di ar...	21.772	1,3	-1.387	-6,0	18.047	82,9	-1.252	-6,5	3.725	17,1	-135	-3,5
C 15 Fabbricazione di articoli in pelle e simili	6.433	0,4	-481	-7,0	5.688	88,4	-431	-7,0	745	11,6	-49	-6,2
C 16 Industria del legno e dei prodotti in legno e sughero (es...	9.084	0,5	-74	-0,8	6.951	76,5	-7	-0,1	2.133	23,5	-68	-3,1
C 17 Fabbricazione di carta e di prodotti di carta	5.346	0,3	-105	-1,9	5.139	96,1	-95	-1,8	207	3,9	-10	-4,6
C 18 Stampa e riproduzione di supporti registrati	7.355	0,4	-299	-3,9	6.103	83,0	-245	-3,9	1.253	17,0	-54	-4,2
C 19 Fabbricazione di coke e prodotti derivanti dalla raffinaz...	920	0,1	36	4,1	918	99,7	38	4,3	3	0,3	-2	-37,5
C 20 Fabbricazione di prodotti chimici	14.021	0,8	6	0,0	13.821	98,6	10	0,1	200	1,4	-4	-1,7
C 21 Fabbricazione di prodotti farmaceutici di base e di prepa...	4.984	0,3	-29	-0,6	4.979	99,9	-28	-0,6	5	0,1	-0	-4,8
C 22 Fabbricazione di articoli in gomma e materie plastiche	19.313	1,1	394	2,1	18.554	96,1	395	2,2	759	3,9	-1	-0,1
C 23 Fabbricazione di altri prodotti della lavorazione di miner..	29.099	1,7	-928	-3,1	27.834	95,7	-888	-3,1	1.264	4,3	-40	-3,0
C 24 Metallurgia	8.938	0,5	74	0,8	8.820	98,7	80	0,9	118	1,3	-6	-4,5
C 25 Fabbricazione di prodotti in metallo (esclusi macchinari ...	80.825	4,7	-1.640	-2,0	71.315	88,2	-1.341	-1,8	9.510	11,8	-300	-3,1
C 26 Fabbricazione di computer e prodotti di elettronica e ott...	14.186	0,8	893	6,7	13.638	96,1	915	7,2	548	3,9	-21	-3,7
C 27 Fabbricazione di apparecchiature elettriche ed apparecchi...	18.302	1,1	-244	-1,3	17.455	95,4	-185	-1,0	848	4,6	-59	-6,5
C 28 Fabbricazione di macchinari ed apparecchiature nca	101.479	5,9	-1.378	-1,3	99.339	97,9	-1.251	-1,2	2.140	2,1	-128	-5,6

Divisione / Settore	Totale				Dipendenti				Indipendenti			
	Stock		Flusso		Stock		Flusso		Stock		Flusso	
	Unità	Quota (1)	Unità	Tasso (3)	Unità	Quota (2)	Unità	Tasso (3)	Unità	Quota (2)	Unità	Tasso (3)
C 29 Fabbricazione di autoveicoli, rimorchi e semirimorchi	18.822	1,1	488	2,7	18.580	98,7	509	2,8	242	1,3	-21	-8,1
C 30 Fabbricazione di altri mezzi di trasporto	4.856	0,3	-428	-8,1	4.623	95,2	-423	-8,4	233	4,8	-6	-2,3
C 31 Fabbricazione di mobili	8.447	0,5	-330	-3,8	6.995	82,8	-274	-3,8	1.452	17,2	-57	-3,7
C 32 Altre industrie manifatturiere	10.487	0,6	-796	-7,1	7.853	74,9	-677	-7,9	2.634	25,1	-119	-4,3
C 33 Riparazione, manutenzione ed installazione di macchine ed...	16.781	1,0	475	2,9	13.420	80,0	375	2,9	3.361	20,0	100	3,1
D Fornitura di energia elettrica, gas, vapore e aria condiz...	10.281	0,6	-217	-2,1	10.173	99,0	-217	-2,1	108	1,0	-0	-0,2
D 35 Fornitura di energia elettrica, gas, vapore e aria condiz...	10.281	0,6	-217	-2,1	10.173	99,0	-217	-2,1	108	1,0	-0	-0,2
E Fornitura di acqua; reti fognarie, attività di gestione d...	14.074	0,8	606	4,5	13.678	97,2	595	4,5	396	2,8	12	3,1
E 36 Raccolta, trattamento e fornitura di acqua	3.136	0,2	34	1,1	3.134	99,9	35	1,1	2	0,1	-1	-33,3
E 37 Gestione delle reti fognarie	1.716	0,1	36	2,1	1.556	90,7	37	2,5	160	9,3	-2	-0,9
E 38 Attività di raccolta, trattamento e smaltimento dei rifiu...	8.591	0,5	541	6,7	8.381	97,6	527	6,7	210	2,4	14	7,3
E 39 Attività di risanamento e altri servizi di gestione dei r...	631	0,0	-4	-0,6	607	96,2	-4	-0,7	24	3,8	0	0,0
F Costruzioni	136.013	8,0	577	0,4	78.053	57,4	1.206	1,6	57.959	42,6	-629	-1,1
F 41 Costruzione di edifici	32.319	1,9	-410	-1,3	22.939	71,0	-149	-0,6	9.380	29,0	-261	-2,7
F 42 Ingegneria civile	7.595	0,4	637	9,2	7.225	95,1	650	9,9	371	4,9	-13	-3,3
F 43 Lavori di costruzione specializzati	96.099	5,6	350	0,4	47.890	49,8	705	1,5	48.209	50,2	-355	-0,7
G Commercio all'ingrosso e al dettaglio; riparazione di aut...	286.917	16,8	-5.991	-2,0	196.885	68,6	-3.429	-1,7	90.033	31,4	-2.562	-2,8
G 45 Commercio all'ingrosso e al dettaglio e riparazione di au...	38.494	2,3	-233	-0,6	26.421	68,6	-49	-0,2	12.073	31,4	-185	-1,5
G 46 Commercio all'ingrosso (escluso quello di autoveicoli e d...	100.870	5,9	-2.811	-2,7	71.704	71,1	-2.137	-2,9	29.166	28,9	-674	-2,3
G 47 Commercio al dettaglio (escluso quello di autoveicoli e d...	147.553	8,6	-2.947	-2,0	98.760	66,9	-1.244	-1,2	48.794	33,1	-1.703	-3,4
H Trasporto e magazzinaggio	107.264	6,3	-1.578	-1,4	95.244	88,8	-1.202	-1,2	12.020	11,2	-376	-3,0
H 49 Trasporto terrestre e mediante condotte	50.061	2,9	-523	-1,0	39.049	78,0	-156	-0,4	11.013	22,0	-367	-3,2
H 50 Trasporto marittimo e per vie d'acqua	694	0,0	4	0,6	681	98,1	4	0,6	14	1,9	-0	-1,8
H 51 Trasporto aereo	103	0,0	0	0,2	103	100,0	0	0,2	0	0,0	0	n.c.
H 52 Magazzinaggio e attività di supporto ai trasporti	48.350	2,8	-859	-1,7	47.467	98,2	-846	-1,8	883	1,8	-13	-1,5
H 53 Servizi postali e attività di corriere	8.056	0,5	-200	-2,4	7.946	98,6	-205	-2,5	111	1,4	5	4,2
I Attività dei servizi alloggio e ristorazione	164.509	9,6	-7.333	-4,3	125.916	76,5	-6.445	-4,9	38.593	23,5	-888	-2,2
I 55 Alloggio	31.384	1,8	-2.733	-8,0	25.903	82,5	-2.513	-8,8	5.481	17,5	-221	-3,9
I 56 Attività dei servizi di ristorazione	133.125	7,8	-4.600	-3,3	100.014	75,1	-3.933	-3,8	33.112	24,9	-667	-2,0
J Servizi di informazione e comunicazione	43.369	2,5	766	1,8	38.862	89,6	786	2,1	4.507	10,4	-20	-0,4
J 58 Attività editoriali	3.138	0,2	-212	-6,3	2.978	94,9	-210	-6,6	160	5,1	-2	-1,1
J 59 Attività di produzione cinematografica, di video e di pro...	2.176	0,1	-167	-7,1	1.812	83,3	-168	-8,5	364	16,7	1	0,3

Addetti delle localizzazioni di impresa in Emilia-Romagna

Divisione / Settore	Totale				Dipendenti				Indipendenti			
	Stock		Flusso		Stock		Flusso		Stock		Flusso	
	Unità	Quota (1)	Unità	Tasso (3)	Unità	Quota (2)	Unità	Tasso (3)	Unità	Quota (2)	Unità	Tasso (3)
J 60 Attività di programmazione e trasmissione	532	0,0	-11	-1,9	522	98,1	-10	-1,9	10	1,9	-1	-4,8
J 61 Telecomunicazioni	2.190	0,1	-108	-4,7	1.859	84,9	-100	-5,1	331	15,1	-8	-2,4
J 62 Produzione di software, consulenza informatica e attività...	22.982	1,3	1.528	7,1	20.941	91,1	1.537	7,9	2.041	8,9	-9	-0,4
J 63 Attività dei servizi d'informazione e altri servizi infor...	12.352	0,7	-265	-2,1	10.750	87,0	-263	-2,4	1.602	13,0	-2	-0,1
K Attività finanziarie e assicurative	51.449	3,0	1.040	2,1	44.126	85,8	1.034	2,4	7.324	14,2	5	0,1
K 64 Attività di servizi finanziari (escluse le assicurazioni ...	34.093	2,0	1.035	3,1	34.016	99,8	1.026	3,1	77	0,2	9	12,8
K 65 Assicurazioni, riassicurazioni e fondi pensione (escluse ...	3.939	0,2	44	1,1	3.915	99,4	47	1,2	24	0,6	-3	-12,1
K 66 Attività ausiliarie dei servizi finanziari e delle attivi...	13.418	0,8	-39	-0,3	6.194	46,2	-39	-0,6	7.223	53,8	-0	-0,0
L Attività immobiliari	24.040	1,4	643	2,7	13.357	55,6	395	3,0	10.683	44,4	248	2,4
L 68 Attività immobiliari	24.040	1,4	643	2,7	13.357	55,6	395	3,0	10.683	44,4	248	2,4
M Attività professionali, scientifiche e tecniche	49.468	2,9	363	0,7	41.006	82,9	415	1,0	8.462	17,1	-52	-0,6
M 69 Attività legali e contabilità	7.449	0,4	12	0,2	7.228	97,0	15	0,2	221	3,0	-3	-1,3
M 70 Attività di direzione aziendale e di consulenza gestional...	12.198	0,7	205	1,7	10.130	83,0	105	1,0	2.068	17,0	101	5,1
M 71 Attività degli studi di architettura e d'ingegneria; coll...	8.397	0,5	71	0,8	7.964	94,8	96	1,2	434	5,2	-26	-5,6
M 72 Ricerca scientifica e sviluppo	4.024	0,2	651	19,3	3.952	98,2	644	19,5	72	1,8	7	10,0
M 73 Pubblicità e ricerche di mercato	6.352	0,4	-67	-1,0	4.526	71,2	-16	-0,4	1.826	28,8	-51	-2,7
M 74 Altre attività professionali, scientifiche e tecniche	10.984	0,6	-517	-4,5	7.153	65,1	-438	-5,8	3.831	34,9	-79	-2,0
M 75 Servizi veterinari	65	0,0	9	15,7	54	82,9	9	20,2	11	17,1	-0	-2,2
N Noleggio, agenzie di viaggio, servizi di supporto alle im...	122.449	7,2	-5.686	-4,4	112.867	92,2	-5.834	-4,9	9.582	7,8	148	1,6
N 77 Attività di noleggio e leasing operativo	3.375	0,2	-107	-3,1	2.794	82,8	-92	-3,2	581	17,2	-15	-2,6
N 78 Attività di ricerca, selezione, fornitura di personale	42.627	2,5	-4.449	-9,4	42.582	99,9	-4.445	-9,5	45	0,1	-4	-7,2
N 79 Attività dei servizi delle agenzie di viaggio, dei tour o...	3.113	0,2	-227	-6,8	2.420	77,7	-235	-8,9	693	22,3	8	1,1
N 80 Servizi di vigilanza e investigazione	5.579	0,3	39	0,7	5.463	97,9	31	0,6	116	2,1	8	7,4
N 81 Attività di servizi per edifici e paesaggio	46.871	2,7	118	0,3	41.992	89,6	28	0,1	4.879	10,4	90	1,9
N 82 Attività di supporto per le funzioni d'ufficio e altri se...	20.885	1,2	-1.060	-4,8	17.617	84,4	-1.121	-6,0	3.268	15,6	61	1,9
O Amministrazione pubblica e difesa; assicurazione sociale ...	65	0,0	5	8,3	65	100,0	5	8,3	0	0,0	0	n.c.
O 84 Amministrazione pubblica e difesa; assicurazione sociale ...	65	0,0	5	8,3	65	100,0	5	8,3	0	0,0	0	n.c.
P Istruzione	12.106	0,7	145	1,2	11.170	92,3	143	1,3	937	7,7	2	0,2
P 85 Istruzione	12.106	0,7	145	1,2	11.170	92,3	143	1,3	937	7,7	2	0,2
Q Sanità e assistenza sociale	60.615	3,5	107	0,2	59.658	98,4	104	0,2	957	1,6	3	0,3
Q 86 Assistenza sanitaria	14.046	0,8	-74	-0,5	13.596	96,8	-69	-0,5	450	3,2	-6	-1,3
Q 87 Servizi di assistenza sociale residenziale	22.728	1,3	1.919	9,2	22.474	98,9	1.911	9,3	255	1,1	8	3,1

Addetti delle localizzazioni di impresa in Emilia-Romagna

Divisione / Settore	Totale				Dipendenti				Indipendenti			
	Stock		Flusso		Stock		Flusso		Stock		Flusso	
	Unità	Quota (1)	Unità	Tasso (3)	Unità	Quota (2)	Unità	Tasso (3)	Unità	Quota (2)	Unità	Tasso (3)
Q 88 Assistenza sociale non residenziale	23.841	1,4	-1.738	-6,8	23.589	98,9	-1.738	-6,9	252	1,1	1	0,2
R Attività artistiche, sportive, di intrattenimento e diver...	26.372	1,5	-1.343	-4,8	22.966	87,1	-1.248	-5,2	3.406	12,9	-95	-2,7
R 90 Attività creative, artistiche e di intrattenimento	6.451	0,4	-1.005	-13,5	5.785	89,7	-1.000	-14,7	666	10,3	-6	-0,8
R 91 Attività di biblioteche, archivi, musei ed altre attività...	1.281	0,1	9	0,7	1.273	99,3	9	0,7	9	0,7	0	0,0
R 92 Attività riguardanti le lotterie, le scommesse, le case d...	1.636	0,1	17	1,0	1.453	88,8	37	2,6	183	11,2	-20	-10,0
R 93 Attività sportive, di intrattenimento e di divertimento	17.004	1,0	-363	-2,1	14.455	85,0	-294	-2,0	2.549	15,0	-69	-2,6
S Altre attività di servizi	43.230	2,5	-401	-0,9	24.356	56,3	-160	-0,7	18.874	43,7	-241	-1,3
S 94 Attività di organizzazioni associative	294	0,0	-1	-0,2	289	98,3	-2	-0,7	5	1,7	2	42,9
S 95 Riparazione di computer e di beni per uso personale e per...	5.743	0,3	-131	-2,2	2.278	39,7	-17	-0,8	3.465	60,3	-114	-3,2
S 96 Altre attività di servizi per la persona	37.194	2,2	-270	-0,7	21.789	58,6	-141	-0,6	15.405	41,4	-129	-0,8
T Attività di famiglie e convivenze come datori di lavoro p...	0	0,0	-2	-100,0	0	n.c.	-1	-100,0	0	n.c.	-2	-100,0
T 97 Attività di famiglie e convivenze come datori di lavoro p...	0	0,0	-2	-100,0	0	n.c.	-1	-100,0	0	n.c.	-2	-100,0
T 98 Produzione di beni e servizi indifferenziati per uso prop...	0	0,0	0	n.c.	0	n.c.	0	n.c.	0	n.c.	0	n.c.
U Organizzazioni ed organismi extraterritoriali	0	0,0	0	n.c.	0	n.c.	0	n.c.	0	n.c.	0	n.c.
U 99 Organizzazioni ed organismi extraterritoriali	0	0,0	0	n.c.	0	n.c.	0	n.c.	0	n.c.	0	n.c.
NC Imprese non classificate	4.991	0,3	-87	-1,7	4.315	86,5	-90	-2,0	676	13,5	4	0,5
TT TOTALE	1.707.878	100,0	-23.482	-1,4	1.374.895	80,5	-17.322	-1,2	332.983	19,5	-6.161	-1,8

(1) Quota della divisione o del settore sul totale degli addetti delle localizzazioni. (2) Quota dei dipendenti e degli indipendenti nel settore. (3) Rispetto ai dodici mesi precedenti,

Elaborazioni Unioncamere Emilia-Romagna su dati InfoCamere Movimprese

Addetti delle localizzazioni (dipendenti e indipendenti) per divisioni e settori: stock, quote (1)(2), flussi e tassi di variazione percentuali tendenziali (3)
Valori trimestrali.

Divisione / Settore	Totale				Dipendenti				Indipendenti			
	Stock		Flusso		Stock		Flusso		Stock		Flusso	
	Unità	Quota (1)	Unità	Tasso (3)	Unità	Quota (2)	Unità	Tasso (3)	Unità	Quota (2)	Unità	Tasso (3)
A Agricoltura, silvicoltura pesca	80.929	4,8	-792	-1,0	50.975	63,0	-284	-0,6	29.954	37,0	-508	-1,7
A 01 Coltivazioni agricole e produzione di prodotti animali, c...	77.414	4,5	-897	-1,1	49.368	63,8	-326	-0,7	28.046	36,2	-571	-2,0
A 02 Silvicoltura ed utilizzo di aree forestali	776	0,0	48	6,6	513	66,1	47	10,1	263	33,9	1	0,4
A 03 Pesca e acquacoltura	2.739	0,2	57	2,1	1.094	39,9	-5	-0,5	1.645	60,1	62	3,9
B Estrazione di minerali da cave e miniere	1.141	0,1	-1	-0,1	1.076	94,3	4	0,4	65	5,7	-5	-7,1
B 05 Estrazione di carbone (esclusa torba)	0	0,0	0	n.c.	0	n.c.	0	n.c.	0	n.c.	0	n.c.
B 06 Estraz.di petrolio greggio e di gas naturale	14	0,0	0	0,0	13	92,9	0	0,0	1	7,1	0	0,0
B 07 Estrazione di minerali metalliferi	0	0,0	0	n.c.	0	n.c.	0	n.c.	0	n.c.	0	n.c.
B 08 Altre attività di estrazione di minerali da cave e miniere	821	0,0	24	3,0	758	92,3	29	4,0	63	7,7	-5	-7,4
B 09 Attività dei servizi di supporto all'estrazione	306	0,0	-25	-7,6	305	99,7	-25	-7,6	1	0,3	0	0,0
C Attività manifatturiere	468.434	27,5	-3.409	-0,7	430.868	92,0	-2.604	-0,6	37.566	8,0	-805	-2,1
C 10 Industrie alimentari	60.598	3,6	3.629	6,4	55.112	90,9	3.702	7,2	5.486	9,1	-73	-1,3
C 11 Industria delle bevande	2.430	0,1	-57	-2,3	2.351	96,7	-67	-2,8	79	3,3	10	14,5
C 12 Industria del tabacco	1.414	0,1	163	13,0	1.414	100,0	163	13,0	0	0,0	0	n.c.
C 13 Industrie tessili	6.371	0,4	205	3,3	5.277	82,8	269	5,4	1.094	17,2	-64	-5,5
C 14 Confezione di articoli di abbigliamento; confezione di ar...	21.434	1,3	-1.166	-5,2	17.765	82,9	-1.085	-5,8	3.669	17,1	-81	-2,2
C 15 Fabbricazione di articoli in pelle e simili	6.288	0,4	-481	-7,1	5.560	88,4	-460	-7,6	728	11,6	-21	-2,8
C 16 Industria del legno e dei prodotti in legno e sughero (es...	8.935	0,5	-265	-2,9	6.835	76,5	-225	-3,2	2.100	23,5	-40	-1,9
C 17 Fabbricazione di carta e di prodotti di carta	5.263	0,3	-173	-3,2	5.062	96,2	-161	-3,1	201	3,8	-12	-5,6
C 18 Stampa e riproduzione di supporti registrati	7.251	0,4	-212	-2,8	6.020	83,0	-181	-2,9	1.231	17,0	-31	-2,5
C 19 Fabbricazione di coke e prodotti derivanti dalla raffinaz...	922	0,1	-4	-0,4	921	99,9	-1	-0,1	1	0,1	-3	-75,0
C 20 Fabbricazione di prodotti chimici	14.045	0,8	88	0,6	13.844	98,6	81	0,6	201	1,4	7	3,6
C 21 Fabbricazione di prodotti farmaceutici di base e di prepa...	4.993	0,3	-24	-0,5	4.988	99,9	-24	-0,5	5	0,1	0	0,0
C 22 Fabbricazione di articoli in gomma e materie plastiche	19.329	1,1	191	1,0	18.585	96,2	196	1,1	744	3,8	-5	-0,7
C 23 Fabbricazione di altri prodotti della lavorazione di miner..	28.794	1,7	-631	-2,1	27.552	95,7	-584	-2,1	1.242	4,3	-47	-3,6
C 24 Metallurgia	8.937	0,5	75	0,8	8.820	98,7	80	0,9	117	1,3	-5	-4,1
C 25 Fabbricazione di prodotti in metallo (esclusi macchinari ...	79.688	4,7	-2.641	-3,2	70.326	88,3	-2.381	-3,3	9.362	11,7	-260	-2,7
C 26 Fabbricazione di computer e prodotti di elettronica e ott...	14.548	0,9	914	6,7	14.006	96,3	917	7,0	542	3,7	-3	-0,6
C 27 Fabbricazione di apparecchiature elettriche ed apparecchi...	18.305	1,1	-151	-0,8	17.472	95,4	-107	-0,6	833	4,6	-44	-5,0
C 28 Fabbricazione di macchinari ed apparecchiature nca	100.275	5,9	-1.417	-1,4	98.186	97,9	-1.317	-1,3	2.089	2,1	-100	-4,6

Divisione / Settore	Totale				Dipendenti				Indipendenti			
	Stock		Flusso		Stock		Flusso		Stock		Flusso	
	Unità	Quota (1)	Unità	Tasso (3)	Unità	Quota (2)	Unità	Tasso (3)	Unità	Quota (2)	Unità	Tasso (3)
C 29 Fabbricazione di autoveicoli, rimorchi e semirimorchi	18.678	1,1	-87	-0,5	18.439	98,7	-83	-0,4	239	1,3	-4	-1,6
C 30 Fabbricazione di altri mezzi di trasporto	4.560	0,3	-585	-11,4	4.325	94,8	-589	-12,0	235	5,2	4	1,7
C 31 Fabbricazione di mobili	8.359	0,5	-308	-3,6	6.919	82,8	-275	-3,8	1.440	17,2	-33	-2,2
C 32 Altre industrie manifatturiere	10.078	0,6	-985	-8,9	7.500	74,4	-881	-10,5	2.578	25,6	-104	-3,9
C 33 Riparazione, manutenzione ed installazione di macchine ed...	16.939	1,0	513	3,1	13.589	80,2	409	3,1	3.350	19,8	104	3,2
D Fornitura di energia elettrica, gas, vapore e aria condiz...	10.347	0,6	160	1,6	10.239	99,0	158	1,6	108	1,0	2	1,9
D 35 Fornitura di energia elettrica, gas, vapore e aria condiz...	10.347	0,6	160	1,6	10.239	99,0	158	1,6	108	1,0	2	1,9
E Fornitura di acqua; reti fognarie, attività di gestione d...	14.179	0,8	658	4,9	13.784	97,2	647	4,9	395	2,8	11	2,9
E 36 Raccolta, trattamento e fornitura di acqua	3.082	0,2	39	1,3	3.080	99,9	39	1,3	2	0,1	0	0,0
E 37 Gestione delle reti fognarie	1.739	0,1	27	1,6	1.582	91,0	33	2,1	157	9,0	-6	-3,7
E 38 Attività di raccolta, trattamento e smaltimento dei rifiu...	8.715	0,5	588	7,2	8.504	97,6	572	7,2	211	2,4	16	8,2
E 39 Attività di risanamento e altri servizi di gestione dei r...	643	0,0	4	0,6	618	96,1	3	0,5	25	3,9	1	4,2
F Costruzioni	135.640	8,0	-5.725	-4,0	78.056	57,5	-5.580	-6,7	57.584	42,5	-145	-0,3
F 41 Costruzione di edifici	32.393	1,9	-462	-1,4	23.139	71,4	-286	-1,2	9.254	28,6	-176	-1,9
F 42 Ingegneria civile	7.563	0,4	403	5,6	7.200	95,2	409	6,0	363	4,8	-6	-1,6
F 43 Lavori di costruzione specializzati	95.684	5,6	-5.666	-5,6	47.717	49,9	-5.703	-10,7	47.967	50,1	37	0,1
G Commercio all'ingrosso e al dettaglio; riparazione di aut...	284.998	16,7	-7.407	-2,5	196.051	68,8	-5.778	-2,9	88.947	31,2	-1.629	-1,8
G 45 Commercio all'ingrosso e al dettaglio e riparazione di au...	38.414	2,3	-232	-0,6	26.411	68,8	-174	-0,7	12.003	31,2	-58	-0,5
G 46 Commercio all'ingrosso (escluso quello di autoveicoli e d...	99.944	5,9	-3.188	-3,1	71.149	71,2	-2.728	-3,7	28.795	28,8	-460	-1,6
G 47 Commercio al dettaglio (escluso quello di autoveicoli e d...	146.640	8,6	-3.987	-2,6	98.491	67,2	-2.876	-2,8	48.149	32,8	-1.111	-2,3
H Trasporto e magazzinaggio	106.995	6,3	-1.592	-1,5	95.126	88,9	-1.304	-1,4	11.869	11,1	-288	-2,4
H 49 Trasporto terrestre e mediante condotte	49.683	2,9	-577	-1,1	38.824	78,1	-273	-0,7	10.859	21,9	-304	-2,7
H 50 Trasporto marittimo e per vie d'acqua	703	0,0	-40	-5,4	691	98,3	-38	-5,2	12	1,7	-2	-14,3
H 51 Trasporto aereo	105	0,0	2	1,9	105	100,0	2	1,9	0	0,0	0	n.c.
H 52 Magazzinaggio e attività di supporto ai trasporti	48.471	2,8	-758	-1,5	47.587	98,2	-764	-1,6	884	1,8	6	0,7
H 53 Servizi postali e attività di corriere	8.033	0,5	-219	-2,7	7.919	98,6	-231	-2,8	114	1,4	12	11,8
I Attività dei servizi alloggio e ristorazione	161.032	9,5	-16.799	-9,4	122.901	76,3	-16.311	-11,7	38.131	23,7	-488	-1,3
I 55 Alloggio	30.025	1,8	-7.363	-19,7	24.799	82,6	-7.166	-22,4	5.226	17,4	-197	-3,6
I 56 Attività dei servizi di ristorazione	131.007	7,7	-9.436	-6,7	98.102	74,9	-9.145	-8,5	32.905	25,1	-291	-0,9
J Servizi di informazione e comunicazione	43.459	2,6	894	2,1	38.964	89,7	836	2,2	4.495	10,3	58	1,3
J 58 Attività editoriali	3.195	0,2	-135	-4,1	3.038	95,1	-132	-4,2	157	4,9	-3	-1,9
J 59 Attività di produzione cinematografica, di video e di pro...	2.152	0,1	-246	-10,3	1.788	83,1	-250	-12,3	364	16,9	4	1,1

Addetti delle localizzazioni di impresa in Emilia-Romagna

Divisione / Settore	Totale				Dipendenti				Indipendenti			
	Stock		Flusso		Stock		Flusso		Stock		Flusso	
	Unità	Quota (1)	Unità	Tasso (3)	Unità	Quota (2)	Unità	Tasso (3)	Unità	Quota (2)	Unità	Tasso (3)
J 60 Attività di programmazione e trasmissione	530	0,0	-14	-2,6	520	98,1	-14	-2,6	10	1,9	0	0,0
J 61 Telecomunicazioni	2.091	0,1	-198	-8,7	1.757	84,0	-202	-10,3	334	16,0	4	1,2
J 62 Produzione di software, consulenza informatica e attività...	23.059	1,4	1.422	6,6	21.025	91,2	1.391	7,1	2.034	8,8	31	1,5
J 63 Attività dei servizi d'informazione e altri servizi infor...	12.432	0,7	65	0,5	10.836	87,2	43	0,4	1.596	12,8	22	1,4
K Attività finanziarie e assicurative	50.773	3,0	3	0,0	43.458	85,6	-61	-0,1	7.315	14,4	64	0,9
K 64 Attività di servizi finanziari (escluse le assicurazioni ...	33.402	2,0	-54	-0,2	33.320	99,8	-64	-0,2	82	0,2	10	13,9
K 65 Assicurazioni, riassicurazioni e fondi pensione (escluse ...	3.959	0,2	55	1,4	3.937	99,4	60	1,5	22	0,6	-5	-18,5
K 66 Attività ausiliarie dei servizi finanziari e delle attivi...	13.412	0,8	2	0,0	6.201	46,2	-57	-0,9	7.211	53,8	59	0,8
L Attività immobiliari	24.031	1,4	-107	-0,4	13.261	55,2	-352	-2,6	10.770	44,8	245	2,3
L 68 Attività immobiliari	24.031	1,4	-107	-0,4	13.261	55,2	-352	-2,6	10.770	44,8	245	2,3
M Attività professionali, scientifiche e tecniche	50.652	3,0	1.515	3,1	42.317	83,5	1.597	3,9	8.335	16,5	-82	-1,0
M 69 Attività legali e contabilità	7.405	0,4	2	0,0	7.198	97,2	20	0,3	207	2,8	-18	-8,0
M 70 Attività di direzione aziendale e di consulenza gestional...	13.444	0,8	1.643	13,9	11.365	84,5	1.540	15,7	2.079	15,5	103	5,2
M 71 Attività degli studi di architettura e d'ingegneria; coll...	8.489	0,5	47	0,6	8.073	95,1	72	0,9	416	4,9	-25	-5,7
M 72 Ricerca scientifica e sviluppo	4.055	0,2	560	16,0	3.984	98,2	558	16,3	71	1,8	2	2,9
M 73 Pubblicità e ricerche di mercato	6.381	0,4	-136	-2,1	4.588	71,9	-83	-1,8	1.793	28,1	-53	-2,9
M 74 Altre attività professionali, scientifiche e tecniche	10.812	0,6	-611	-5,3	7.054	65,2	-520	-6,9	3.758	34,8	-91	-2,4
M 75 Servizi veterinari	66	0,0	10	17,9	55	83,3	10	22,2	11	16,7	0	0,0
N Noleggio, agenzie di viaggio, servizi di supporto alle im...	123.851	7,3	-77	-0,1	114.236	92,2	-324	-0,3	9.615	7,8	247	2,6
N 77 Attività di noleggio e leasing operativo	3.229	0,2	-226	-6,5	2.668	82,6	-189	-6,6	561	17,4	-37	-6,2
N 78 Attività di ricerca, selezione, fornitura di personale	42.847	2,5	-4.615	-9,7	42.804	99,9	-4.610	-9,7	43	0,1	-5	-10,4
N 79 Attività dei servizi delle agenzie di viaggio, dei tour o...	2.949	0,2	-468	-13,7	2.254	76,4	-482	-17,6	695	23,6	14	2,1
N 80 Servizi di vigilanza e investigazione	5.885	0,3	562	10,6	5.768	98,0	556	10,7	117	2,0	6	5,4
N 81 Attività di servizi per edifici e paesaggio	48.452	2,8	6.727	16,1	43.542	89,9	6.561	17,7	4.910	10,1	166	3,5
N 82 Attività di supporto per le funzioni d'ufficio e altri se...	20.489	1,2	-2.057	-9,1	17.200	83,9	-2.160	-11,2	3.289	16,1	103	3,2
O Amministrazione pubblica e difesa; assicurazione sociale ...	64	0,0	-1	-1,5	64	100,0	-1	-1,5	0	0,0	0	n.c.
O 84 Amministrazione pubblica e difesa; assicurazione sociale ...	64	0,0	-1	-1,5	64	100,0	-1	-1,5	0	0,0	0	n.c.
P Istruzione	12.212	0,7	227	1,9	11.284	92,4	234	2,1	928	7,6	-7	-0,7
P 85 Istruzione	12.212	0,7	227	1,9	11.284	92,4	234	2,1	928	7,6	-7	-0,7
Q Sanità e assistenza sociale	60.219	3,5	-483	-0,8	59.272	98,4	-477	-0,8	947	1,6	-6	-0,6
Q 86 Assistenza sanitaria	13.960	0,8	-181	-1,3	13.510	96,8	-183	-1,3	450	3,2	2	0,4
Q 87 Servizi di assistenza sociale residenziale	22.308	1,3	436	2,0	22.053	98,9	429	2,0	255	1,1	7	2,8

Addetti delle localizzazioni di impresa in Emilia-Romagna

Divisione / Settore	Totale				Dipendenti				Indipendenti			
	Stock		Flusso		Stock		Flusso		Stock		Flusso	
	Unità	Quota (1)	Unità	Tasso (3)	Unità	Quota (2)	Unità	Tasso (3)	Unità	Quota (2)	Unità	Tasso (3)
Q 88 Assistenza sociale non residenziale	23.951	1,4	-738	-3,0	23.709	99,0	-723	-3,0	242	1,0	-15	-5,8
R Attività artistiche, sportive, di intrattenimento e diver...	25.938	1,5	-2.873	-10,0	22.644	87,3	-2.818	-11,1	3.294	12,7	-55	-1,6
R 90 Attività creative, artistiche e di intrattenimento	6.094	0,4	-1.402	-18,7	5.426	89,0	-1.401	-20,5	668	11,0	-1	-0,1
R 91 Attività di biblioteche, archivi, musei ed altre attività...	1.560	0,1	267	20,6	1.551	99,4	265	20,6	9	0,6	2	28,6
R 92 Attività riguardanti le lotterie, le scommesse, le case d...	1.660	0,1	48	3,0	1.487	89,6	69	4,9	173	10,4	-21	-10,8
R 93 Attività sportive, di intrattenimento e di divertimento	16.624	1,0	-1.786	-9,7	14.180	85,3	-1.751	-11,0	2.444	14,7	-35	-1,4
S Altre attività di servizi	42.218	2,5	-1.718	-3,9	23.470	55,6	-1.559	-6,2	18.748	44,4	-159	-0,8
S 94 Attività di organizzazioni associative	290	0,0	-14	-4,6	285	98,3	-14	-4,7	5	1,7	0	0,0
S 95 Riparazione di computer e di beni per uso personale e per...	5.631	0,3	-218	-3,7	2.217	39,4	-140	-5,9	3.414	60,6	-78	-2,2
S 96 Altre attività di servizi per la persona	36.297	2,1	-1.486	-3,9	20.968	57,8	-1.405	-6,3	15.329	42,2	-81	-0,5
T Attività di famiglie e convivenze come datori di lavoro p...	0	0,0	0	n.c.	0	n.c.	0	n.c.	0	n.c.	0	n.c.
T 97 Attività di famiglie e convivenze come datori di lavoro p...	0	0,0	0	n.c.	0	n.c.	0	n.c.	0	n.c.	0	n.c.
T 98 Produzione di beni e servizi indifferenziati per uso prop...	0	0,0	0	n.c.	0	n.c.	0	n.c.	0	n.c.	0	n.c.
U Organizzazioni ed organismi extraterritoriali	0	0,0	0	n.c.	0	n.c.	0	n.c.	0	n.c.	0	n.c.
U 99 Organizzazioni ed organismi extraterritoriali	0	0,0	0	n.c.	0	n.c.	0	n.c.	0	n.c.	0	n.c.
NC Imprese non classificate	5.162	0,3	-228	-4,2	4.471	86,6	-231	-4,9	691	13,4	3	0,4
TT TOTALE	1.702.274	100,0	-37.755	-2,2	1.372.517	80,6	-34.208	-2,4	329.757	19,4	-3.547	-1,1

(1) Quota della divisione o del settore sul totale degli addetti delle localizzazioni. (2) Quota dei dipendenti e degli indipendenti nel settore. (3) Rispetto ai dodici mesi precedenti,

Elaborazioni Unioncamere Emilia-Romagna su dati InfoCamere Movimprese

Unioncamere Emilia-Romagna distribuisce dati statistici attraverso banche dati on line e produce e diffonde analisi economiche. Ecco le principali risorse che distribuiamo on line



UNIONCAMERE
EMILIA-ROMAGNA

Analisi trimestrali congiunturali

Congiuntura regionale

In sintesi la situazione della congiuntura dell'economia regionale.

<https://www.ucer.camcom.it/studi-ricerche/analisi/scecoer>

Congiuntura industriale

Fatturato, esportazioni, produzione, ordini per settori e dimensione delle imprese.

<https://www.ucer.camcom.it/studi-ricerche/analisi/os-congiuntura>

Congiuntura dell'artigianato

Fatturato, esportazioni, produzione, ordini dell'artigianato.

<https://www.ucer.camcom.it/studi-ricerche/analisi/os-congiuntura-artigianato>

Congiuntura del commercio al dettaglio

Vendite e giacenze per settori e classi dimensionali delle imprese.

<https://www.ucer.camcom.it/studi-ricerche/analisi/os-congiuntura-commercio>

Congiuntura delle costruzioni

Volume d'affari e produzione aggregati e per classi dimensionali delle imprese.

<https://www.ucer.camcom.it/studi-ricerche/analisi/os-congiuntura-costruzioni>

Demografia delle imprese - Movimprese

La demografia delle imprese, aggregata e per forma giuridica e settore di attività.

<https://www.ucer.camcom.it/studi-ricerche/analisi/demografia-imprese>

Demografia delle imprese - Imprenditoria estera

Stato e andamento delle imprese estere, per forma giuridica e settore di attività.

<https://www.ucer.camcom.it/studi-ricerche/analisi/imprenditoria-estera>

Demografia delle imprese - Imprenditoria femminile

Stato e andamento delle imprese femminili, per forma giuridica e settore di attività.

<https://www.ucer.camcom.it/studi-ricerche/analisi/imprenditoria-femminile>

Demografia delle imprese - Imprenditoria giovanile

Stato e andamento delle imprese giovanili, per forma giuridica e settore di attività.

<https://www.ucer.camcom.it/studi-ricerche/analisi/imprenditoria-giovanile>

Addetti delle localizzazioni di impresa

L'andamento degli addetti delle localizzazioni di impresa sulla base dei dati Inps.

<https://www.ucer.camcom.it/studi-ricerche/analisi/addetti-localizzazioni/>

Esportazioni regionali

L'andamento delle esportazioni emiliano-romagnole sulla base dei dati Istat.

<https://www.ucer.camcom.it/studi-ricerche/analisi/esportazioni-regionali>

Scenario di previsione Emilia-Romagna

Le previsioni macroeconomiche regionali a medio termine. Prometeia.

<https://www.ucer.camcom.it/studi-ricerche/analisi/scenario-previsione>

Analisi semestrali e annuali

Rapporto sull'economia regionale

A fine dicembre, l'andamento dettagliato dell'anno, le previsioni e approfondimenti.

<https://www.ucer.camcom.it/studi-ricerche/analisi/rapporto-economia-regionale>

Banche dati

Banca dati on-line di Unioncamere Emilia-Romagna

Free e aggiornati dati nazionali, regionali e provinciali su congiuntura economica, demografia delle imprese e altro ancora

<https://www.ucer.camcom.it/studi-ricerche/dati/bd>